滿洲報

（本報價目）每月一圓四角　六個月七圓八角　全年十五圓　郵費另加（外國除中國日本概加郵費）（廣告刊資）一行十二字起碼一日每一行一圓　特別地位加倍長期另議　以上俱以現大洋爲本位但朝鮮臺灣日本內地即以日本金幣爲本位

大連市常盤町二十九番地　發行所　滿洲報社　電話

發行人　王平山　編輯人　金念曾　印刷人　金念曾

THE MAN CHOU PAO
29–31 Tokiwacho
Dairen, Manchoukuo.

昭和十年五月十七日

皇帝陛下訪日紀念

全國舉行慶祝大會 三千萬民鼓舞歡欣

鄭總理南大使滿日顯官均行參加

爲帝政後最初之盛儀

聖駕訪日紀念慶祝大會、十五日全國一齊舉行、首都新京斯日於特別市公署主辦之下、於大同廣場開市民慶祝大會、會場自數日前即清掃一淨、廣張幔幕、竿頭高懸萬國國旗、當開會時、即懸滿洲國旗於其上、其搖擺於碧空間之雄姿、頗形莊嚴、當定刻前馳來參加慶祝之學生、各種團體及一般市民、無慮八千餘衆、當各歸所定位置時、滿日高官、一般有志等五百名來賓、亦陸續來臨、主席金市長以次市公署幹部、鄭國務總理、各大臣各院長、各司處局長、及張侍從武官長等滿洲國要人、南軍司令官、川村總領事、大野總長、武田地方事務所長以次日方官民等、亦各就定位、定刻金市長致開會辭、於軍樂隊吹奏國歌聲中揭揚國旗、金市長當捧讀頒賜之詔書後、致慶祝之辭、然後朗讀捧呈之賀表、全場鼓掌可決、次朗讀對日本之感謝文、復於全體鼓掌裏決定、嗣鄭國務總理、川村新京總領事、各代表滿日方面致祝辭、既終、學生五千名合唱滿日交驩歌、慶祝氣分乃達最高潮、繼當呼大滿洲帝國萬歲三聲、學生團更演市公署爲紀念聖駕訪日而創制之建國體操、慶祝式典截至午前十時半、順利畢事、接續有軍隊學生、官吏等各種團體及一般市民之執旗遊行、自大同大街經自强街、大經路、二馬路、大馬路、六馬路、長通路、達宮內府前、高呼萬歲三聲、然後解散、此熱狂之遊行、所經沿路咸爲慶祝氣象所充滿、家家戶々皆高懸國旗、整個首都新京幾完全淪入於感激與驩騰之漩渦中矣

新京市民全體舉行之訪日慶祝大會、在大同廣場舉行式典、至定刻、參加者約有二萬餘、會場幾無立錐之地、民衆極爲活躍、民政部前廣場演劇場、午后一時開始、群衆擁擠亦有五千餘名、各戶揮搖之國旗與晴朗之天氣相應、充溢滿日和歡之慶祝氣象、行人亦時歌王道樂土一紀念歌、新京帝都、頗呈之種至極和歡氣象云

有各學校學生各團體官吏之處三時於三處地方同時舉行慶祝遊行、電影會、高脚會講演電影、使滿日國民徹底洞悉滿日關係緊密之不可分離云

延吉慶祝大會盛況

延吉自十五日午前九時在省公署庭前舉行國民慶祝大會式典、首由馬込總務科長致開會辭、繼續揭揚滿洲國旗、對國旗行最敬禮、合唱國歌、皆行禮如儀、次間島省長蔡運升氏於全體參列者最敬禮裏捧讀詔書、繼有永井總領事、鷹森某某隊長加藤憲兵隊長、內鮮人民會長之祝辭嗣後合唱滿日交驩歌、松下總務廳長朗讀決議文、蔡省長領頭、三呼日本萬歲、永井總領事領頭、三呼滿洲國萬歲、然後閉會、斯日市中家家戶戶遍懸滿日國旗、並紮奉祝彩門等極形熱鬧、蔡間島省長在公園手植紀念樹、閒間島省爲使蟠居內地胡匪認識滿洲國計、用飛機撒出大小宣傳單廿六萬枚云

安東之慶祝

安東省之皇帝陛下東渡慶祝國民大會、十五日於新綠春景之元寶山麓盛大舉行、斯日市中五色旗飄搖、均呈活躍之氣、式場在省公署、午前十時開會、由開會辭、及王省長奉讀詔書等項目均舉行完了後、並最后三呼天皇陛下、皇帝陛下萬歲、閉會後開祝宴、祝宴終了後、學生官吏約二千餘名結成五行隊、手持國旗遊行市中各

三毛中將祝辭

富茲舉行皇帝陛下訪日慶祝大會之際、得略獻祝詞、洵光榮無似、此次滿洲國皇帝陛下訪日盛儀、已圓滿告成、陛下對日本正義之信賴彌深彌固、爲使兩國一體不可分關係鞏固垂諸永久、相提相携、以發揮東方精神結晶—道德信念起見、乃於五月二日欽發滿洲國國民、關於滿日依存根本精神應率由之意義深重之大詔、而三千萬民於茲奉戴大詔、誓以上下一致、實踐躬行向陛下昭示之進路邁進、以貢獻於東亞和平之確立人類福祉之增進、誠堪慶賀、滿洲帝國之國基、益趨健實、滿日兩國國民之握手提携更趨密切、相倚相扶、兩國國運之進展隆昌指日可待、聊貢蕪辭、以資慶祝云爾

土肥原特務機關長祝辭

土肥原奉天特務機關長於國民慶祝大會上所致之祝辭、略謂、聖駕訪日盛儀平順告終、茲今日全國國民一律舉行慶祝大典、洵堪同慶、皇上自建國以來、總纜艱鉅國務、以英邁天資、而奠順天安民確立東洋和平之基礎而樹立滿日兩帝國一體不二之大原則、回鑾後皇上頒詔謂「朕與日本天皇陛下之精神如一體、爾衆庶等當仰體是意、與友邦以一德一心、奠定兩國永久基礎、發揚東方道德眞義」實詔諭滿洲臣民萬代不易之大本、故滿日兩國惟有奉體聖旨、衆心如一、向滿日兩國一元的結合上邁進、竊信兩帝國之結成愈形鞏固、兩國之國威益形伸張、東亞和平、人類福祉、必因以邀來而弗疑者也、當今日此大祝典、謹以一言爲祝

閻市長朗讀感謝文大要

閻市長在國民慶祝大會、朗讀之感謝狀如次、以東洋文明、王道爲立國精神之我大滿洲帝國建國後、將三年有餘、本天意而布帝制、業逾一年、國體茲已確立國礎益加鞏固、漸次完成天業之彼岸中、當蘭薰花然春光爛漫之日前四月二日、我皇帝陛下如以崇高深遠之仁德、聖旨所宣佈、第一、爲對建國以來始終一貫友邦日本帝國本諸正義之絕大犧牲的援助、表示感謝之意、及特以至尊親訪日本皇室及朝野、第二英明之皇帝陛下、爲促進實現夙我軫懷提倡東方文明之大理想、以期確立東亞之和平增進世界人類之福祉、龍駕親渡波濤萬里之友邦日本國、與友邦皇室於渾然和靄中實行一心同體之御交驩、今也於日本朝野空前之熱烈歡迎中、完成東亞歷史上曠古之盛典、已於四月二十七日、一路安泰、聖駕歸新京、龍顏歡悅、深望事君以忠誠、藉以副合歡慮、此即對友邦日本帝國之國民一致的感謝、敬祝日本帝國萬歲、我滿洲國民、今後決對友邦、永遠發露一元的精神於茲特致感謝之辭

與友邦一德一心

奠定兩國基礎

並發揚東方道德之眞意

慶祝大會之鄭總理祝詞

鄭國務總理大臣於國民慶祝大會上之祝辭如左

維今上御極之二年四月二日、聖駕訪問日本皇室、二十七日回鑾新京、頒發明詔、衆庶咸知所遵、皇皇聖訓、如日懸天、茲卜本日、舉行國民慶祝大會、合三千萬民齊祝訪日盛軌、欽戴訓民聖旨、以仰體率循、而期夙夜匪懈、是此會之深意也、恭惟明詔之有訓於國民者二、一曰、滿日之交應精神如一體、以奠定兩國永久基礎、一曰、政本應立於仁愛、教本應重諸忠孝、與友邦一德一心、以發揚東方道德之眞義、我邦肇興以來、撥亂反正之業、皆賴友邦輔翼、以奠丕基、惇信報功之禮、屏藩輔車之義、建諸天地、有永固不渝之誼、況以王道立其國、仁愛則其政本、忠孝則其教本、其德同者其心於一、滿日兩國關繫根此心性、亦有不拔之基、惟建國日淺、深惟政教有未敷者、其能光被天庥、興起民俗者、自今以往、凡我國人者、無論官民應成體明諭、入則孝出則忠、各盡職事之責、與友邦一德一心、以奠定兩國永久基礎、發揚東方道德眞意、仰承聖旨、務家喻戶曉、答天心、有厚望焉

康德二年五月十五日　國務總理大臣鄭孝胥

奉天慶祝大會之盛況

頗充滿兩國親善氣象

大會告竣復繼續執旗遊行

奉天市自十五日午前十時、於城內故宮十王亭舉行盛大之慶祝大會、斯日、會場上廣張以紅白色幔幕、門前交揷之滿日國旗、搖動於初夏薰風中、會場上儼爲和雅的親善色彩所充滿、參加式典者、有滿方葆省長、于司令官、各廳長、閻市長及其他各機關代表、日方三毛司令官、土肥原特務機關長、蜂谷總領事以次各機關代表者及滿洲國軍隊、學生等無慮五千餘衆會場內擠々擁々幾無立錐之隙、定刻午前十時以竹內總務廳長之開會辭爲始、繼續順次進行、揭揚國旗、合唱國歌、對御影及國旗行最敬禮等行禮如儀、次葆省長捧讀詔書（總務廳長日譯）閻市長朗讀感謝狀、嗣有三毛司令官、土肥原特務機關長、蜂谷總領事、章協和會局長之祝辭、然後合唱滿日交驩歌、既終、經三毛司令官領頭當呼大滿洲帝國萬歲、經于司令官領頭當呼大日本帝國萬歲各三聲、最後竹內總務廳長致閉會辭、遂十一時、此極有意義之大會告竣在十王亭舉行之大會既終、乃以學生爲中心舉行慶祝執旗遊行、集合於十王亭之第一隊約四千六百名、軍管區之軍樂隊在前、當大會終竣時即開始前進、自小西門經小西邊門、折往三經路、與在市立第一小學校待機中之第二隊約三千名合股、手搖滿日兩國國旗、高唱滿日交驩歌、當行抵日本總領事館門前、三呼日本帝國萬歲三聲、更進而行至三毛部隊司令部前、同樣三呼萬歲、從此經千代田大街右折、列成長蛇陣、比午後一時、行抵忠靈塔前、一方正午自春日小學校出發之日方學生約五千之執旗遊行亦同樣向市內行進、與滿人執旗遊行隊前後抵忠靈塔、於茲一萬餘之滿日學生打成一片參拜忠靈塔、然後彼此相對合唱滿日交驩歌、嗣經閻市長發聲、高呼大日本帝國萬歲、關屋地方事務所長發聲、高呼大滿洲帝國萬歲各三聲、執旗遊行從此告終

林陸相奏渡滿目的

勅裁已經頒下

廿一日即啓程出發

林陸相十六日晉宮上奏渡滿目的（國通十六日東京電）林陸相關於渡滿前曾上奏、欽裁於十五日頒下、故於十六日晉宮伺駕上奏、陸相隨行者、陸軍方面永田軍務局長、大城戶滿蒙班長、有末秘書官、及對滿事務局增田庶務課長、橫溝事務官與岩畔事務官爲準備計先行（商工省之小金工政課長以同行者資格與陸相同行）陸相則於廿一日自東京啓程就渡滿之途、渡滿後、會見南軍司令官以次滿日要人、慰問奉天、新京、齊々哈爾、哈爾濱及其他各地日軍、陸相渡滿期間爲二十五日、訂六月十四日歸國、此間對關東局關東州廳、滿鐵、電々等以對滿事務局總裁資格行動、其他則以陸相之資格云（國通十六日東京電）

林滿鐵總裁視察濱洲線 定十八日返哈

林滿鐵總裁、偕佐藤建設局長等、視察接收後之濱綏線後拾四日下午歸哈、又乘十五日上午十時發之臨時列車就視察濱洲線之途、預定十八日歸哈云

顧祝同奉蔣令

決率軍赴黔

蔣則移渝督剿川共 更命張學良駐西安

蔣介石氏爲綏和駐紮江西省之搞匪軍總司令顧祝同氏與江西省主席熊式輝氏間之不和及强化貴州中央軍起見、已電命顧祝同氏移駐貴州、是以顧氏決定於最近率領麾下三師人馬、開往貴州、俟入貴州後、顧氏即將就參謀團行營主任、指揮貴州內中央軍全軍、並監視西南派及督率雲南、貴州之剿匪、而將介石氏自身、則往重慶、追剿攻入四川之共產軍、一面更命張學良赴西安、爲備將來共產軍集結該地方、決任西安設置行營、使張就任主任、並將命陝西軍積極的追剿共匪云（十六日漢口電）

陳公博即銷假視事

實部部長陳公博前患肺炎、赴滬就醫、現據該部次長谷正綱談、陳已痊愈、定日內返部銷假（十六日南京電）

國府明令公布立院議事規則

立法院議事規則自經中央政治會議第四五六次會議、決議修正通過、函送國府後、國府業於日前明令公佈、按照該規則第三條規定、該院

美國經濟考察團

日內入川考察

預定十八日由滬返國 報告書將在輪中起草

美經濟考察團定十五日晚車赴漢口並入川考察、然後在滬集合、定十八日返美、福伯斯稱、考察報告將在輪中起草、向中美商界、及美政府供給意見（十六日北平電）

華學位授與法 本年七月實施

學位授與法經國府明令公佈後、關於該法法施行日期、業行政院十四日會議經通過自本年七月一日起實行、日內即將由國府明令公佈、至於各種學位、開始授與之時期、至學士學位、已定於同該法實行日期外、碩士、博士何時開始授與、頃據教部主管司息、須俟該兩種學位考試細則議定後始能決定、惟碩大學位考試細則、該部刻正在議定中、不久即可竣事、博士學位考試細則、應由行政院會同考試院規定、但目前尚未從事議定（十六日南京電）

江防艦隊七艦已出防國境

爲警察解氷期內國境方面之黑龍烏蘇里兩江之江防艦隊主力七艘、十五日午前九時由尹司令官、當出港前特向各乘組員發出祈禱各員之健康與成功之信號、對此該乘組員、均異常踴躍、各艦艇九時半按次於司令部前解纜一路啓航、又經阿穆爾方面警備之大同、利民兩艦、由五一五事件之古賀、澤田兩氏、立在棧橋上指揮乘組員頗惹人注目云

對日態度不變 即不能下山

王克敏往謁 黃意在言外

北平政整委會財政處長王克敏、晉謁黃郛、報告最近華北情勢、並有所懇談、黃談無意就任內長或歸北平、揣其言外之意、蓋以政府之粉飾的對日態度如不改變、即不能下山云（十六日上海電）

注重青年教育 勵行新生活

滇黨部紀念週 蔣介石之訓話

十三日晨九時省黨部舉行擴大總理紀念週、蔣介石委員長特偕與稚暉、陳布雷等出席參加、莊嚴熱烈、爲前此所未有、委員長訓話略謂、雲南全省同胞、對於國家和民族、負有特殊之責、居於非常重要之地位、應共同一致建設新雲南、以奠定民族復興之基礎、就地利而言、特別希望大家努力、建設工業化雲南、以作建設工業化新中國之基礎、尤其是各級學校、對工業教育、猶應特別注意、從根本上解決、此外生活、其次希望更勵行新生活、對於青年教育問題、總要以陶冶其奮鬪之意志、鍛鍊成强壯剛毅之體魄、養成活潑進取之精神、使其具備新時代國民之基本條件、能爲國家民族而服務、盡忠爲第一要旨、更希望負責指導青年民衆者、自己必須振刷精神給青年作模範云

經會派員赴湘考察煤鐵現狀

經濟委員會、派李組員來湘考察煤鐵礦現狀、俾便於開發（十六日長沙電）

華方籌備舉行監獄成績展會

司法行政部籌備之全國司法會議附帶之九月間各省新監成績展覽會、該部現已通令各省監獄、從速籌備、所有應徵展覽品、統限於七月五日前運送來京、以便整理陳列、至於開會確期據該部息、全國司法會議、定九月十六日舉行、該會則約在九月二十日前開幕、惟確切日期尚未決定、至展覽期間共計三日、開會地址亦尚在選擇中

愈、即決定行期（十六日北平電）

阪谷次長亦辭職

後任已決定 大達茂雄氏

滿洲國國務院總務廳次長阪谷希一氏、就任以來、已逾三年、幾曾吐露辭意、唯在待適當之時機、茲乘遠藤總務廳長辭任機會、辭意愈堅、已於十三日晚向長岡新廳長表明辭意、長岡廳長已諒解不得已之實情、已經容許當着手後任人選、因長岡廳長採取滿洲國內之人事、盡可能由現職滿洲國吏補充且異動止於最少限度之方針、故後任曾以大達法制局長、清水民政部總務司長、最爲有力候補者、但由閱歷及其他條件言之、認爲大達茂雄氏最適任、故已決定爲大達氏、至於阪谷氏、深信賴其手腕人格之滿洲國政府、決不欲其離開滿洲、是以決使其就任中央銀行常務監事、聞阪谷氏已欣然承諾、又法制局長後任、決由日本內地物色適任者云

暹羅議員團 訂下旬來滿

新京駐滿大使館最近接通知、謂四月下旬訪問日本之暹羅民選議員東洋視察團奈德布秀瓦達諾氏以次十五名、訂自五月下旬經朝鮮來滿、視察新興滿洲國云

今日本報三張半

駐華使館昇格日外相表所見

英亦決交換大使

英參事官訪重光外次說明

美國亦有繼起之意

日外相廣田、關於日本駐華公使館昇格一層、已於八九兩日、分別向英美法三國駐日大使、表示日政府所見、署謂中國國內已漸趨統一、交換大使實乃及時之措置、同時並勸告各國政府公使館昇格、至十五日、駐日英大使館參事官賓德、乃於下午零時十五分、代表克萊伍大使（因大使不在）訪重光次官非式表明英方立場、表示說日本政府此次決定、徵諸其在遠東地位、英國頗爲諒解、以其乃極適當之處置、而英國政府亦有於最近實行駐華使館昇格之意

又據確息稱：英國已決定從速與中國交換大使、其時期當在十八日中日兩國正式發表之即後、同時聞美國已頗有昇格之意、惟以需上院承諾、故其實現期、似當較遲云（國通十六日東京電）

黃伯樵將回國

據鐵路界息、京滬、滬杭甬兩路局局長黃伯樵、去歲奉鐵部令、出洋考察各國路政、去歲八月間由滬出國、刻已十閱月、歷經日、美、英、法、捷克及瑞士、德等十餘國、黃氏現以考察完畢、已由德乘輪直接返國、將於本月底或下旬初間可抵滬（十六日南京電）

中日交換大使

兩國最近同時發表

廣田外相當於七日閣議上正式決昇格駐華公使館爲大使館並有吉公使就任第一任駐華大使後、急於調整駐華大使館制之細目、一方促南京政府向日方邀請同意昇任現駐日公使蔣作賓氏、當上奏後、如十六日欽裁頒下時中日兩國即於十八日內同時發表昇格大使館並第一任大使之辭令云（國通十六日東京電）

日本政府即將於十七日向新任駐華大使有吉明氏、發任命如左

特命全權大使兼特命全權公使　有吉明

着免兼職駐中華民國

聞有吉大使定六月初携廣田外相對華第二步方策之重要訓令返上海、推進第二步工作、頗堪期待（國通十六日東京電）

當局已確定昇任有吉明爲首任駐華大使、此項任命將於本月十七日正式發表（十六日東京電）

日外陸兩省之問題

已得告一段落

關於駐華使館昇格 兩次官交換意見之結果

陸軍省內、以外務當局在決定駐華使館昇格時、蔑視軍部意向、曾表不滿、茲聞經橋本陸軍次官、十五日下午一時、在外務次官官舍晤重光次官、坦率交換意見、双方約定今後保持密切聯絡調協、不再發生此種事件後、陸外兩省以駐華使館爲中心之行將重大化之本問題、乃完全告一段落（國通十六日東京電）

魯大礦工 八百人 同被淹沒

僅救出百人

山東鐵道沿線淄川縣之魯大公司煤礦、十三日晨、突然浸入大水在礦內工作中之工人八百名、全被淹沒至十四日僅救出約百名、其他殆無救出希望、又日本人技師、鹽原增藏氏、生死亦不明（十六日濟南電）

蒙委赴南京期 雲王病愈始定

蒙政會二屆大會開幕後、已閱數週、各項議案、現已討論妥畢、日內即閉幕、各委員晉京謁見當局、俟雲王病

第二軍管區司令部招考繙譯佈告

一、宗旨　爲招考優秀日文翻譯幷具有漢文通順學識者分發各部隊服務
二、資格　限初中以上及有同等學力者
三、額數　正取十五名備取五名
四、報名日期　自五月八日起至五月三十一止
五、報名地點　吉林第二軍管區司令部傳達處
六、檢查體格　依陸海軍身體檢查規則行之
七、考試科目　滿文日譯・日文滿譯・日滿文作文・口試
八、檢查體格及考試日期　六月一、二、三、日
九、待遇　任爲譯官俸諮從優每月國幣七十元以上
十、報名手續　有以上資格者向報名地點塡寫志願書二份附具最近本人光頭二寸半身像片並呈履歷二份
十一、發表地點　第二軍管區司令部門前
注意　前次報名未經錄取者無須投考

康德二年五月八日　第二軍管區司令部啓

奉天市房產交易介紹所開幕廣告

茲援照文明都市便民成例集資創立奉天市房產交易介紹所呈蒙各官廳核准發給許可證在案查本所呈定規章不但買賣雙方介紹費減輕而且關於驗契稅契登記等項因有本所保證均能捷便業於本年四月二十日開幕凡我市民擬買租賃房產土地者盍興乎來

地址　大南門裏三十一號　滿電話二二七八號

劉志新緊要聲明

鄙人之子劉起榮年已成人因不肖於康德二年三月間將其擅出假說鄙人名義借貸錢欵抵當產業或一切不法行爲無論擅出以前以後鄙人概不承認因既擅出脫離關係登報聲明祈諸親友原諒是荷

鳴謝英商公裕保險公司賠欵迅速

敝在廣濟街樓房一處日前隣居失愼受其殃及幸事前在該公司投保火險事後經該公司諸鳳岐經理及代理宋顯堂君查驗屬實如數賠償該公司之信用卓著毫無留難領欵之餘特登報端以表謝忱

安東王如文啓

歇業之源興茂聲明啓事

前憑帖商共同債主情爲田仁軒設立源興茂生意不振無力之前途已覺歇業將貨物外欠賬目補墊等一概出賣折還外存立項自此以後田仁軒無論在何處財發萬金與前共同債主無有討要之權此係共同債主情愿決無返悔恐後空口無憑特立此憑帖存證

債權共同代表者
旅順、同順興李星三、同盛興孫八綸、泰興茂
曲雲慶
大連、天祥棧張明堂、双興泉戴秀峰、阜增祥潘仁卿

債權者
實泰公司、德義和、德昌和、義興成、德昌公司、德盛長、久大商行、連興成、豐裕、洪盛利、同興義
阜聚祥、潤昌祥、同合成、東生茶莊、春合福、洪聚福、裕泰公司、豐裕興、德順茂
奉天、同昌利、天運公司、遼陽、福和東、玉升齋
旅順、小路商店、振業公司、同興德、慶順德、德茂棧、水師營、福興泉

調說人　孫學詩　林志元　趙永官　王明智　王安偉　包吉生
代筆人　包吉生

康德貳年三月十七日共同立此

聲明商　源興茂
聲明人　田仁軒

意撲法空長在威尼斯宮 已正式簽署空軍同盟
企圖兩國空軍精銳動員對抗新興德國 藉謀確保西歐天空霸權

意總理莫索里尼、法空長賓南、十三日下午、在威尼斯宮正式簽署航空合作條約案、此條約即事實上之法蘇空軍同盟、企圖動員法意兩國空軍精銳以對抗新興德國空軍以確保西歐天空霸權、新條約之內容如左、

一、空軍互助條款
法意兩國公約、法意中一方如受第三國空襲時、他締約國即時總動員空軍與以援助

二、技術合作條款
一、法意兩國政府、關於軍用機之設計飛機數及其性能、彼此詳細報告
二、交換空軍教官、彼此視察飛機製造廠
三、戰時彼此通融空軍空軍機材及燃料

三、商業航空合作條款、
一、法意兩國政府、相約商業航空合作、關於定期航空、兩國對於通過禁止地域之開到時期、加以協定
二、根據此協定、由六月一日起舉辦巴黎羅馬間定期航空、單程八小時
三、北非植民地推尼斯及托里泡立丹尼亞間、亦舉辦定期航空(十五日羅馬電)

縮減主力艦噸數 大擴張巡洋艦
英對海縮會議所持方針

爲參加英帝室「銀冠盛典」滯英中之英國各自治領政總理、對於歐洲大陸倘發生某種紛爭和平陷於危殆時、覺悟持絕對反對英國參加對締約國自動的出以何等行動成立帶有義務性條約之態度、而英本國政府、對自治領之主張亦表示讓步、已同意不與他國間締結具有上記性質之協定、是等事實、因含有對於閣僚中親法派西門外長一派勝利之思思、故頗有注目之價值、同時英國府政、對各自治領總理、報告擴張海軍之決意、並率直的質問擴張海軍所需經費、各自治領有分擔至如何程度之準備、蓋英國政府之海軍擴張案內容擬先於今秋舉行海軍會議、關其對策、則抱有縮減主力艦噸數大擴張巡洋艦之方針、萬一會議不成功、華盛頓條約失效、關於海軍政策、再度恢復完全自由時、傳英國政府、決立刻斷行大規模的海軍擴張、但各自治領總理其本國政府對關於負擔經費之遞增、均鑒及問題之重大性、分別與其代表之政府間進行交涉中(十五日倫敦電)

內台航空 明春即實行

內台定期航空計畫、自明春一月即將實施運行、對此遞信省航空局、目下正着々進行整備那覇飛機場及台北飛機場中、十月間即可完全籌備終了、並預定本年度中、實行數回之飛行試驗、明春即開始運行使用由三井物產自美國購來達古拉斯號能乘十二人之優秀機預定一週間實行三往復、又如發生濃霧及其他之意外災害際、對此數年來即由遞信省電氣試驗所研究中、現已決定於台北那覇及日本福岡兩地設備無線電台、以防不策云(國通十五日東京電)

民政當局 協力禁煙

關於滿洲國內吸鴉片者之漸減策、乃爲衛生行政之重要項目、欲期達成此種目的、不僅爲衛生機關、即對於學校衛生方面、使小國民徹底洞悉禁煙觀念、亦應注目、今次爲實行各種對策、民政部社會課亦奮起協力、至實行禁煙之實際運動目下正在考究中

土奧兩國均決定廢約 將予歐局以重大影響
土武裝韃靼海峽羅猶希同意 奧廢除聖鳩爾曼約空軍禁條

土耳其政府以受先進諸國再置軍備要求刺激乃決定正式廢棄和約中關於海峽制度之第四條以次各款、要求武裝韃靼海峽、據傳巴爾幹協約國會議中、羅馬尼亞、猶哥斯拉夫、希臘三國代表、已同意於土政府關於再武裝韃靼海峽之要求、土耳其政府之主張、將與歐洲政局以重大影響(十五日布加勒斯特電)

奧大利政府、步希特勒總統之後塵、一方不待關係各國政府之承認、亦破棄聖鳩爾曼條約第百四十四條之空軍禁止條項、決定斷然公式整備空軍、並任命副總理修塔林貝爾古公爲空軍部隊司令、奧大利政府於多腦會議前、其一方的行動據觀先以再軍備之小試整備空軍對於再軍備表示難色小協商政府方面實行刺探云(十五日維也那電)

巴爾幹一切懸案 意見已告一致
協約國會議閉幕之聲明

巴爾幹協約國代表、自十日以來、即在羅京布加勒斯特、討論巴爾幹協約國間之經濟問題、結果關於一切懸案、意見均見一致、至十三日會議乃宣告結束、並發表聲明如左

多腦公約案、如係尊重關係各國利益而不侵害巴爾幹諸國獨立性者、即一致主張欣然參加、四國代表關於巴爾幹協約國間貿易之促進、交通之發展、商業航空路之舉辦等、已決定訂結新協定、此外復審議設巴爾幹中央銀行、藉以加强協約國間之經濟合作(十五日布加勒斯特電)

史塔林與莫洛托夫 邀拉伐爾會商
以東歐安全保障案爲中心

蘇聯共產黨中央委員會書記長史塔林、人民委員會主席莫洛托夫、十四日邀拉法爾外長於各宮、外委主席李維諾夫、法大使阿爾凡、駐法蘇大使鮑庭金、秘書長電傑均在座、以東歐安全保障案爲中心、舉行重要談商歷時二小時(十五日莫斯科電)

戰區巡禮記(六)
東陵仍由滿洲國軍隊守護 經薊縣通州到北平

東陵是中國在戰區內唯一未接收的地方、自華北戰爭以來、就有滿洲國軍一大隊駐屯、負護陵責任、滿日當局前曾向華方提出兩個接收條件、
一、破壞的地方、華方須予以修理、並保障將來
二、以認識東陵是滿洲國祖先的墳墓、
據專門家說、東陵修理費最低限度也需要一百萬元、就河北省政府現狀而論、究竟是辦不到的事、所以祇好不接收罷!

記者眼望着荒廢十幾年了的東陵的姿影、又登上了歸路、到馬蘭峪—唯一的日人旅館—萬龍、卸了旅裝以後、就赴薊密戰區專員公署馬蘭辦事處處長殷體新氏的邀宴、殷先生是日本慶應大學經濟部畢業生、本年三十四歲、是現在當令的薊密區行政督察專員殷汝耕的姪兒、一聽見記者說東陵荒廢的情景、就感慨無限說:『可眞是!經偉大的先人手完成的優秀藝術品喪失了、實在是可慨嘆的事』『第一件大事、還是確保治安、今後打算盡力、使其不致有害良民安居樂業』秀麗的眉宇中、浮現着堅決的神色

第二天四月二十九日、正趕上是日本天長佳節、當地日本警備隊和日僑—不足十名、而且『萬龍旅館』的女人群還佔半數—在上午八時聯合舉行奉賀遙拜式、式場在市北日軍飛行場、記者也蒙特許參加、遙拜畢後、即由警備隊長領導、三呼天皇陛下萬歲、洪聲震撼了馬蘭山谷!

記者八時三十分、又登了載重汽車、天氣熱的很、簡直跟夏天一般、西行復西行、路上順便到以薊縣事件著名的薊縣縣城看了一下、又前行、經過了三河縣、下午三點多鐘、到了薊密區行政督察專員公署所在地—通州、正趕上督察專員殷汝耕在北平自宅、受秘書王厦材諮議康瑄、和來燮州公幹的古北口公安局長查闢等迎迓、略爲歡談後、就由到通州來迎接的北平日本記者團引導、搭汽車經通平路向北平進發、路是這般平明、令人感覺似乎跟平常搭汽車兜風一樣、下午五點鐘、到了北平

官吏聯接運動
某局長近將會見各省局長 協議改廢既存制度等事項

內閣審議會與調查局開始辦公之時、爲打倒各省割據主義起見、內務省官吏乃首先作表率而與各省聯絡、着手官吏相互結成運動、內務省某局長、最近將會見陸軍、大藏、農林、商工、文部、內務各省之局長及中堅課長等協議以下四項
一、改廢既存制度
一、改廢之方法
一、實現方法絕對、支持審議會調查局
一、具體方法、如各省陸海軍之新聞班、調查班、設置大調查班
內務省方面警保局保安課與圖書課之調查係、與設置之大調查係成爲一體、而與政策班及行政班分開、後者乃爲考究內務行政之刷新、前者乃爲各省與各省間之聯絡、如斯則警保局調查係、與社會局調查係成爲統一、再於大臣官房、設置大調查班云(國通十五日東京電)

德改於二十一日 再行召集國會
並發表第二次炸彈宣言

在夏倫火爾士德號船上、集合部下、協議秘策之希特勒總統、原定於十七日召集國會、並向中外闡明陸海空三軍再軍備後德國政府之外交方針、茲因波蘭政府故皮爾蘇資基元帥國葬、決定於十八日舉行、故特延期四日致二十一日召集國會發表第二次爆彈宣言云(柏林電)

對華債權者 組合開總會
決慫慂中國 整理內外債

對華債權者組合、十四日假工業俱樂部開總會、聽詢整理南滿鐵路借款終了回國之東亞興業內田事務之報告後、其他未決部分之債務整理方法有所協議、其整理方鑑於目下財政極度困難之中國現狀、對於種々借款、改他日再實行具體的折衝、第一步辦法向國民政府慫慂、努力整備中國內外債整理委員會之內容陣容整備、以整理一般之債務開端、決定其方針、(國通十五日東京電)

國際情勢將突然 引起甚大不安
皮元帥逝世倫敦之觀測

倫敦外交界、因皮爾蘇資基元帥遽然逝世、觀測以波蘭爲中心之國際情勢、將俄然引起甚大之不安、尤其因元帥之親德政策、表示急展開結果與德國間、將新惹起關於國境線之紛糾、關此已引起外交界之悲觀論、且希特勒總統、以此爲轉機、對多年垂涎不置之泡梅拉尼亞、(波蘭廻廊)將拋棄從來空看之態度、開始積極的活動、如斯波蘭將不得繼續從來介在於德法間、保持兩者勢力均衡之立場、因之自德波關係、延而至德法以及歐洲諸國間之國際政局、將惹起極大波瀾之可能性、漸次濃厚無論如何、歐洲諸國間之關係、以皮爾蘇資基元帥逝世爲契機、已至有再調整必要之地步、今後之成行、頗惹人注目(十五日倫敦電)

美經濟考察團 往返平綏間

美經濟考察團副團長加羅爾、偕團員一行九人、十三日正午十二時、由平來綏、綏各界到站歡迎者甚衆、狀極熱烈、加等下車即赴省府傅作義宴、旋參觀各機關各工廠、下午七時乘車返平(十五日歸化電)

松平七月回國

松平大使決定七月自倫敦取程歸國、此番歸國蓋爲報告國際消息並商榷海軍問題及其他今後之重要國際案件、聞該公使並於六月出席歐洲大陸日本大使會議云

樹立新黨運動
結成新黨前政友將大動搖 床次派等著著進行

政友會床次派殘留分子、與反幹部派不平分子、藉時局懇談名義、擬於十五六日假日比谷陶々亭集會、據觀席上對於樹立新黨問題、必有所談議、床次派、以較即日脫黨爲利時期、即洞徹下次總選舉、必經過內閣之手實行、如果確實時、對樹立新黨殊爲有利、至彼時、集合同志樹立方針、至反幹部作戰、雖應時機而有少數之退黨然對於黨內部却不致發生動搖、故政友會、在結成新黨以前、殆有非常之動搖云(國通十五日東京電)

意對亞縱動員九十萬 在歐洲勢力仍不薄弱
雖任仲委會亞京空氣仍緊張 莫索里尼總理在上院之陳述

因意大利政府任命仲裁委員會結果、預料東亞非利加之風雲、將一旦解消、但欲一朝解決以亞比西尼亞國境爲中心多年之紛爭、殊屬困難然極度緊迫、在留外人、均預想必開戰、早已帶同家族開始向法領蘇瑪利蘭[illegible]結避難、即居民等亦[illegible]行裝、準備萬一有事時、何時均可避難、亞比西尼亞國內之輿論、極度硬化、抱有何時斷絕國交尚未可知之覺悟(十五日阿迪斯阿巴巴電)

鑒及對亞國關係已趨重大化、意大利政府、更於十四日對一九一〇、一九一二年誕生之兵士中特科兵、發出召集令、查意國迄今已招集之軍隊、總數約達三十萬(十五日羅馬電)

意國政府基諸一九二八年之修文條約、關於亞比西尼亞國境紛爭之處理決定一任於仲裁委員會、十三日已任命委員二名其氏名如左
無任所大臣雷馬蒙斯克其伯爵
參議院拉飛爾萊門達尼亞子爵
(十五日羅馬電)

莫索里尼總理十四日於上院揮其如簧之舌、對外交政策國防整備之實情、陳述如左
亞比西尼亞國境問題、內容極形複雜、殊非對現實認識缺欠之第三國所得介入者、關於亞國國境問題獨意國政府可爲其唯一之裁判官、至於謂英法兩國政府關聯此次紛爭而採外交手段的消息、完全與事實不同
英法兩國政府或以爲因出兵東阿非利亞結果、意大利國軍於歐洲之勢力遂形薄弱而有難以協力維持歐洲和平之虞亦未可知、但此完全是杞憂蓋意大利即

共軍合股可能
劉文輝竟聲明助共

前此進迫貴陽之朱毛共軍、因中央軍之拚命防禦已放棄佔領貴陽計劃、而由貴陽南方北上、渡長江入川、其主力二萬現正集結於川西南會理、而對蔣介石及參謀團主任賀國光懷有惡感之四川軍閥巨頭劉文輝、復率部下一連、聲明援助共軍、其他軍閥向共軍通欵者、亦頗不少、且川北徐向前軍之南下、亦節節成功、故一時視爲絕望之共軍合股、頗有實現可能(十五日漢口電)

黔省改選吏治

前黔省謀改進吏治起見、決採行政督察專員制、已內定劃爲十一督察區、將提省府會議討論(十五日貴陽電)

日皇弔波陸長

日本天皇陛下對於波蘭皮爾蘇資基陸相逝世、向波蘭大統領發送弔(十五日東京電)

菲民投票結果 已承認獨立
並行準備聯邦政府

菲島獨立憲法、十四日經人島民管票結果、已以一百對二之壓倒的多數、承認獨立(十五日馬尼拉電)

十四日之人民投票、對菲島獨立憲法、已表明絕對支持結果、將在三十日前、招集菲島議會、審查投票結果、並向馬飛總督報告、接受該報告之總督、將於九月前後命聯邦政府銓衡職員、於此菲島聯邦之準備、即行完了關於聯邦成立時期、院下議長巴美普斯曾言明聯邦政府至九月即可開設、但又據他領袖言政府開設、將稍遲約在十月十五日前後、又十二月三十日開設說、蓋十二月三十日、係菲島獨立志士黎賽拉薩爾之誕生紀念日是以一部希望於是日、開設聯邦政府云(十五日馬尼拉電)

五淋新藥發賣
一盒得利格諾賓(Doigon obn)
班劑爲大阪醫科大學醫學士福原正義先生所創製爲慢性急性五淋之新藥一經服用確能立奏效果
五日分—金一元五角、十日分—金三元
總發賣元 日本橋藥局
大連市信濃町四十四番地 電話(二)八三六二 振替大連四四九七

春華醫院
患癮(鴉片 嗎啡 海洛) 治療開始
內科 小兒科 花柳科
(入院隨意)
院長東京醫學士 徐榮
大連市西崗東關街電車站旁 電話(三)一五七二番

眼科 王仁醫院
大連市西通六十四番地 電話六七五二號
地址 在常盤橋西廣場 電車道中間路北便是

高級新車 無線電收音機車
大安汽車行
大連西崗日新街
電話 三三二四番 三三一四四番 三二一〇六番

臺灣災區救濟 慈善演藝大會
時日 昭和十年五月十八日(土)十九日(日)午後七時二回開演
會場 大連市敷島町
主催 基督教青年會館
入場料 一律 金五十錢 小洋四毛 學生兒童 金參拾錢 小洋二毛

正隆銀行
總辦 安田善四郎

裕成號綢緞百貨店
大連西崗新大街
電話 批發部 門市部 長 三三三、三三二三四、九八四一番
●冬盡春初 ○整備衣服 ●快去裕成 ○貨店剪布 ●綢緞呢絨 ○各式各路 ●明碼實價 ○歡迎主顧
一九三五年新發明
▲富家絨 ▲春霄絨 ▲美的絨 ▲春風綢 ▲米也綢 ▲傑美綢 ▲七五綾 ○西裝服料 ○時髦女大衣

大連汽船出帆
●開往青島上海 ▲奉天丸 五月十六日 ▲青島丸 五月十九日 ▲大連丸 五月廿一日
●開往天津(塘沽) ▲長平丸 五月十七日 ▲天津丸 五月十九日 ▲天潮丸 五月二十日
●開往龍口 ▲龍平丸 五月十九日
●開往營口 ▲山東丸 五月十九日 ▲河南丸 五月廿一日
●開往基隆高雄 ▲山東丸 五月廿六日 ▲山西丸 五月廿五日
●開往敦賀新潟伏木 ▲河北丸 五月十八日 ▲河南丸 六月九日
●開往元山清津雄基 ▲遼河丸 五月二十日
●開往葫蘆島 ▲濟通丸 五月十八日
●開往鎮南浦 ▲日東丸 五月十七日
●開往安東 ▲天潮丸 五月十六日
專屬貨客經理店 永和公司 阪神航路 澤山兄弟商會 台灣航路 敷島町九二商會 乘船切符發賣所 大連伊勢町 ジャパンツーリストビユロ

阿波共同汽船出帆(大連)
●開往芝罘威海衛青島 ▲十六共同丸 五月十八日
●開往芝罘威海衛仁川 ▲三十六共同丸 五月廿二日
●開往天津 ▲長山丸 五月二十日
●開往仁川鎮南浦 ▲長山丸 五月廿六日
●開往芝罘 ▲十八兵同丸 五月十八日

大阪商船出帆
●開往門司神戶(大阪) ▲吉林丸 五月十六日 ▲扶桑丸 五月十八日 ▲西亞得爾丸 五月十九日 ▲烏拉爾丸 五月二十日 ▲哈爾濱丸 五月廿一日 ▲熱河丸 五月廿二日 ▲貝加爾丸 五月廿□日 ▲特克馬丸 五月廿□日 ▲烏斯利丸 五月廿九日 ▲亞米利加丸 五月廿六日
●開往天津 ▲志摩丸 五月十七日 ▲朝熊丸 五月廿五日 ▲日東丸 六月二日
●開往紐育 ▲山陽丸 六月五日
●開往基隆高雄 ▲大華丸 五月十八日 ▲中華丸 五月廿八日
●開往橫濱 ▲志摩丸 五月廿二日 ▲朝熊丸 五月三十日 ▲日東丸 六月十七日

日清汽船出帆
●開往青島上廈香廣 ▲盧山丸 五月十五日 ▲華山丸 五月卅一日 ▲唐山丸 六月六日 ▲當山丸 六月廿六日

政記輪船出帆
●開往龍口 ▲有利號 五月二十日
●開往威海衛 ▲公利號 五月十六日
●開往上海 ▲新利號 五月十六日
●開往芝罘 ▲永利號 五月十八日
●開往安東 ▲廻安號 五月十六日

三惠通行出帆
●開往仁、芝、威 ▲利通號 五月十九日
●開往芝罘
●開往安東 ▲昌平丸 五月十六日

無酒精滋養健體强精飲料
珈爾比斯
カルピス

如欲
虛弱質……
腺病質……
神經質……
之兒童返弱爲强者
只在每日用珈爾比斯（カルピス）

發育期之兒童身體
倘克爾秀母及營養不足
則必虛弱、成爲神經質兒
以珈爾比斯給與兒童乃爲母者之義務也

珈爾比斯製造株式會社

皮膚病特效藥
亞斯達

聖藥亞斯達素以殺菌力强大毒素消滅迅速收歛作用之効能卓越馳名四遠故一經塗抹立卽使其滲透皮膚內部毫無刺激疼癢立止不獨能殺除寄生菌虫尤且能防備分泌物之腐敗亦能使皮膚倍舊嫩細光潤患皮膚病者卽一試以知敝舖言之不謬矣

主治効能
△狗皮癬　△陰囊癬
△水虫子　△疥癬
△面癬　△白狗癬
△疹癢　△糜爛

其他嬰孩之瘡疙瘩等一搽立好効驗如

定價　金二十錢　金三十五錢　金五十錢　金一圓

發售處　大阪東京　丹平商會藥房
代售處　大連　日本賣藥會社
奉天　井上誠昌堂
奉天　佐藤廣濟堂
（各藥房均有代售）

衛生指南

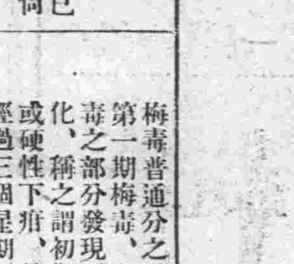

花柳病問答

問　花柳病係爲如何病

答　所謂花柳病者、卽是淋病、軟性下疳及梅毒之三種、各由特種之細菌、而起因之傳染病、偶有合併病時、卽與淋病及梅毒同時發生、各依其病之原、而別其治療之法

第一　淋病

問　淋病如何患染、又係何等病狀

答　淋病係所謂苛惱苦根之細菌、浸犯尿道之粘膜部而感羅者、殆多、由於不潔之交接而患之、至其病狀、卽男與患本病之婦女相交接、經過一日乃至五日後、其尿道口便初覺疼癢、更感燒熱、遂致疼痛、其局部亦漸見紅腫、並附着些微之透明粘液、患者試採自己所放之尿、入玻璃杯中、其尿中必見多數絲形粘膜體、再越一二日、龜頭包皮腫脹、尿道口亦極腫、自尿道流洩黃色濃汁時、疼痛劇烈、實不堪受、其尿狀如糸、且點滴斷續不常、陽莖勃起而遺精、其痛苦亦難言狀、不得安眠精神錯亂、頭痛頻仍、消化不良、如斯病狀、謂之急性淋病、倘如斯時、若得適當之治療法時、可期速愈、不然則延成慢性淋病、雖似痊愈、而其菌仍久潛在尿道口內、偶在交際場中飲酒時、輒覺疼痛更洩出膿汁時、或發生副睾丸炎、因卽演成不姙之原因、更能發生膀胱炎攝護腺炎等症、步行艱難、痛狀不堪、婦女患染時、亦與男子同樣、婦人子宮或膣被浸犯時、始初頗覺寒冷並時發熱、體溫上昇至三十九度餘、下腹部實覺墜壓、局部亦痛、雖頻所排者僅是黃色或赤色之白帶耳、嘔吐不絕食欲退減、頭痛目暈、上搐心悸亢進等々無常、又連生不姙之症、假如受胎、亦速流產、亦易變成癌腫之原因

問　淋病之可懼者、固已略知之矣、但關於生命上果有危險與否、又其治療法如何

答　若施以適宜之治療、固可痊愈、否則遲延時、卽易移變爲慢性者、治療困難、倘再不守攝生法、卽併生副睾丸炎、膀胱炎、尿道狹窄、關節炎等々之難症、尤能生心臟辨膜炎、心囊炎心臟症等、於生命上、亦頗難保

問　關於攝生法及適當治療法請詳敎之

答　須常保身體之安靜、勿食酒類酸物以及難以消化等食品、只擇食牛奶無脂肪之魚肉野菜等物更須便通整理、愼勿交接、防却情慾、且得常保身手之淸潔、倘病毒浸入眼中時、卽生極重之眼病、甚或盲目、關此症之藥劑、服用特製之哈郎淋濁丸爲最恰當、且此特製之哈郎淋濁丸、可消却尿道羅病之毒、或膀胱、而其中之細菌、亦能殺滅、又可防止尿之分解、消除炎症、又具鎮痛健胃之功效、倘或病勢稍退或慢性症、將普通哈郎淋濁丸服用之、尤爲適宜、普通哈郎淋濁丸、在腸內能與石炭酸化成同等之效力、在尿道中、又可使其殺菌、淸滌毒質、現今與歐美各國視爲最重之健胃調腸藥、合配而成、服此特製之哈郎淋濁丸、必減洩膿汁、尿道免痛、再內服普通哈郎淋濁丸、而另以哈郎治淋座藥挿於尿道內、其效尤速、似此之哈郎治淋座藥、防炎症且可止痛、而對於收縮血管內組織之淋菌、又有使其絕滅之效、如此內外相應之治療品、任有如何萬惡之淋菌、猶如晨霜迎旭日、自可融解矣

問　淋病可謂最難醫療之症矣、但需幾日間可能治愈

答　凡稱謂淋病藥者、不下百餘種、又有信口自誇大發廣告、宣傳內稱一星期內便能治愈等語、而究其實際、淋病原係難醫之症、除繼續緊治終難收效、至治療期間之長短、觀其人體質及攝生法如何而定、最速兩個月、慢者須半載以上、雖或一月內可治痊、終難斷根、無非淋菌減少、一部分仍潛伏其中、世人不明眞相、以爲雖不攝生、亦可活動、誤信一星期間卽能治愈、其實竟被其迷、全無效果、試查服此藥者、決無一星期或十日間完痊者、究其根本之妙藥、且有神效者、莫若哈郎淋濁丸、連而服之、收效甚速

第二　軟性下疳

問　關於淋病之所以、固已詳聞矣、惟軟性下疳、倘未盡知、請詳述之

答　軟性下疳、卽是軟性下疳菌、經交接或接吻及飲食器具等而發生、普通多由於交接而起、病狀在感患二三日後、包皮上始見漲腫、含有膿液、乾燥時織起痂皮、其所流之膿液、經過三星期間、具有最强烈之傳染力、附近周圍若被接觸時、到處潰瘍、愈連愈多、至第四星期、由癢而變成赤腫、越數日漸消滅、其膿液之分泌、自然溶減、傳染力亦隨之而衰弱、由此發生鮮紅色之肉芽、治癒時總須四個星期之時日、此期間若再發生潰癢時、則醫治難而需時常

問　軟性下疳之治療法如何

方可

答　軟性下疳、爲花柳病中最輕之症、治療亦易、但頻發橫痃、成爲膿液時、則醫需長時間、而梅毒之混合傳染時亦甚多、故須服用哈郎淸血丸、以爲淨血之作用、哈郎淸血丸之藥效、在梅毒方面可詳細說之、至對於治潰瘍之最效藥法、以結晶石炭酸腐蝕之後、再佈以黃碘、又以百分之十之愛露爾軟膏付貼之、是爲至效（若有嫌惡黃碘之臭味者以鐵爾碼登兒代之）

第三　梅毒

問　最後請再將最可怕之梅毒詳細指示之、梅毒之可怕實例、亦曾閱過、但如此之可怕者何

答　梅毒之原因、係由所謂斯比露里的巴利達而起、亦有因交接接吻飲食器具烟袋等傳染者、又有從母之梅毒遺傳而患者

問　請將梅毒之病狀詳而述之

答　關於梅毒之詳細病狀、他日再論、現在僅將其大略試述之如下

梅毒普通分之爲三期、第一期梅毒、在感染病毒之部分發現、第一變化、稱之謂初期硬結、或硬性下疳、是傳染後、經過三個星期而發生、稍硬且腫、其表面有頗淺之創傷、其初期之硬結、移時由中央部漸化爲軟性、破則發生卵形潰瘍、成爲赤銅色、表面平滑、邊呈綠色而極硬、繞圍四週、普通不甚痛、由斯鼠蹊部之淋巴線亦腫脹、而所謂橫痃生矣、繼則肘腋窩頸等、亦同腫、梅毒蔓延遍身、成爲第二期梅毒、是爲感染後約經過三個月、第二期自感染之起始、至三個年間、全身發現梅毒性之紅斑、薔微疹丘疹膿疱疹等々、同時如毛髮之脫落、鼻梁崩裂、頭痛關節痛等諸症、亦相繼發生、至斯已成第三期矣、所謂橡皮腫者、皮膚筋肉骨肉內臟神經中樞等處、皆化成膿、次則演出骨部之梅毒、

問　此等雖是普通之經過、亦有所說奔馬性之梅毒者、於感染後四五星期起、又有速成第二期或第三期之病狀者、請將梅毒之治療法敎之、最近聞有六〇六及九一四等梅毒藥、善能醫治梅毒、果有如是之神效否

答　六〇六與九一四等藥、全用砒素爲原素、雖稱是梅毒之特效藥、而用時若不經專門醫師之手術、亦有危險、梅毒菌因有激烈之抵抗力、以六〇六或九一四藥驅化時、比較效力頗微、總之莫若服用哈郎淸血丸、其服之入內時、其藥力之作用、可直達血體內、潛伏之梅毒菌、同由大小便排洩於外、使身體淸淨、眞有特殊之佳點、血液中之淋巴液、覺爽快、淨化、身心亦固民之、痊癒梅速、此固民間之簡易治法、尤爲最效者、卽以六〇六注射之後、再以哈郎淸血丸服之、於內、效果慨大、而愈日亦速、至於居所偏僻、不得注射之便者、單以哈郎淸血丸服用之、亦是脫離痛苦之良法、固以上花柳病之大體、有無已盡知矣、但此外再全減花柳病之妙法、凡稱是動物者、皆有性慾、是乃天賦之本能、如何之法律、亦難制之、世界愈文明、則愈不懸其尙、晚婚、是故一般則多性、慾於花柳巷者爲最有增、因而花柳病之患者稱、不減、普及一時、柳病、謂文明病者、實則絕人之種、滅國之民、確爲亡國之大症、此殺人滅國之害、祇服些徵之哈郎妙藥、可湊神效、患者曷不樂用哉

問　似此之哈郎妙藥、何處售賣、又價値幾何

答　哈郎妙藥在大連市山縣通九十八番地順和公司發售、其他各地有名藥房皆有代賣、今再將哈郎妙藥之種類別誌如下

哈郎淋濁丸（特製）（大瓶四元五角）（中瓶二元五角）（小瓶一元二角）
哈郎淋濁丸（普通製）（大瓶二元）（中瓶一元二角）（小瓶六角）
哈郎淸血丸（大瓶二元）（小瓶一元二角）
哈郎治淋座藥（每盒五角）
倘各藥房賣盡時、請以滿日小滙票（日滿小滙兌）、或用郵票、向本店函購、奉命不悞、發送費由本公司擔負

效能適確。萬人無不贊獎

如左病症須以哈郎止痛片速使用之
頭痛　牙痛　感冒　關節痛　腰痛　其他一切之疼痛症

每瓶金票三角

頑癬皮膚病脚氣用哈郎脚氣水卽愈

皮膚病。均係細菌之作用、潛伏於表皮下。以苦吾人。故以浸透力强甚之哈郎氣脚水塗之、經兩三日使表皮新陳代謝。以達全癒之目的。此效果保未曾有之大發見、非誇語也

每瓶國幣五角

奉天

出發桓通等縣官軍 剿匪連獲勝利
五龍金山好等匪死傷甚衆
剿匪軍獲槍得馬奪回人票

奉天第一軍管區司令部宣傳委員會、五月十四日發表桓仁通化臨江、各處剿匪捷報三則、今特備細順記如左

桓仁剿匪捷報　爲根本肅清○匪向桓仁出發之我軍步兵○團○營長指揮兩個連、於十日、昨在縣北與紅軍匪首奉龍股匪九十名相遇、當即起始射擊、激戰有八小時之久、匪勢不支四散奔逃、此役斃匪奉龍軍以下十一名、傷匪廿餘名、我軍獲步槍三支、手槍一支、紅軍臂章三枚、只一名兵士負傷云

通化剿匪捷報　駐通化縣我剿匪軍○團○、於昨日接四區金斗火洛村匪報、謂有紅匪日人出現、○團○營、當即率機關槍一連同時往剿、於下午十時、在金斗洛西義一溝時、與金山好匪遭遇、戰一小時、匪即向北逃去、遺匪尸二具、○受傷十數名、我軍無恙云、該匪北逃至臨江、楊才家溝附近、又與我剿匪軍○團之○連相遇、大戰四小時、匪死傷八名、乃潰散逃、此役我軍獲得騾馬二匹、奪回人票兩名云

商家販賣度量衡器 省公署批准

奉天省公署日前接權度局呈請許可各商家販賣度量衡器、省署現已批准、除通令各縣々署外、並命奉天市商會、通告本市商家、一體週知、省署准權度局函飭各商會、令各商家呈縣轉省以請度量衡器販賣許可云

梨樹縣女師畢業參觀團 一行抵省垣

奉天教育廳日前准梨樹縣女子師範署期畢業生晉省參觀、故該校校長賈永興氏、同訓育員劉興亞君、於本月十三日晨七時、率領該校卒業之第六級師範講習班、學生孟繁義李玉忱等廿五名、內有小學教員三名由校出發、午間抵四平街、因交涉團體減價票、於下午五時始全體到奉、下榻於城內小南門裏華昌飯店、十四日上午到教育廳報到、當即起始參觀、茲記其參觀程序於次

五月十四日、女師、附小、醫院、坤光女子學校（幼稚院）

五月十五日、男師附小、

五月十六日、市立小南關兩級小學校紡紗廠

五月十七日、市立三經路兩級小學校、市立十緯路兩級小學校

五月十八日、千代田與春日町兩日本小學校

五月十九日、東陵、皇宮

五月廿日、小西關兩級小學校、同善堂

五月廿一日、大北關兩級小學校、省立圖書館

五月廿二日、返梨樹本校

奉天法院旁聽記
懷舊怨詐欺鄉農 反說是放火犯
宋長福含冤上訴發回覆審 辯論終結聽候宣判

有宋長福、今二十七歲、現住復縣二區營子村、全家以農爲業、爲人忠厚的很、向來不作犯法的事情、在他管界有警察張文斌者、素日聯絡一些流氓、想法子擺弄鄉間的老百性、在康德元年張文斌會自己殺猪往各戶去賣、每斤價洋五毛、當時宋長福拒絕張文斌的猪肉、因此二人積下一點仇根、正好於去年二月初八日及四月廿四日、有陳中正、陳學順、宋金榮、姜貴全等四家、先後失火、不知其火由何處而起生、於是張文斌就以宋長福爲起火嫌疑、後來經陳學順出來爲說和人、結果合宋長福拿出二百元大洋作爲人情、以免去麻煩、不然宋長福恐怕不得安度、而宋長福那知道內中的情形如何、只知道怕遭罪、無奈只好把錢如數拿出、但是以後不知道、受了誰的指導、要告張文斌欺詐、這個消息又被張文斌知道、所以又把宋長福捉去送至當地法院、說他是放火者、結果判一年徒刑、而宋長福不服、又在奉天高法院上訴、結果還是判徒刑一年、心屈的宋長福又在最高法院起訴、現在的結果認爲有發回更審的必要、故今日又在奉天高等法院開庭審理、將當時之筆錄記於下面

問、宋長福你今年多大數歲

答、我二十九歲啦

問、你是那兒的人哪？

答、我是復縣人

問、住在什麼地方呀？

答、二區營子村

問、你犯了放火的嫌疑、經復縣法院判你徒刑一年、你不服、又在本院上訴、而結果還是一年徒刑、你還是不服、又在最高法院上訴、現返回更審、你把你的理由說一說吧

答、我實在沒有放火、我那敢作那種不道德的事

問、陳中正、陳學順、宋金榮、姜貴全等、他們四家的秫稭垛起火、是你們父子於去年二月初八、四月廿四日先後放的火是不？

答、實在不是我放火、因爲去年三月張文斌賣猪肉、我嫌貴沒買、他就生氣啦、所以他賴我放火、若是我的話爲什麼不早捉我呢？

問、姜貴全和你有仇嗎？

答、沒有仇

問、因爲你偷過他的鷄、鴨、樹木、你們打仗來着嗎

答、我也沒有偸過他的鷄鴨樹木呀

問、因爲你們打過仗有仇、所以才給他們放火是不？

答、唉！的確沒有那事呀

問、什麼時候把你捉去的？

答、去年四月三十

問、你父親那去啦？

答、我父親因爲受不了他們的打、所以就跑啦

問、因爲什麼捉你呢？

答、張文斌說我放的火、所以把我捉來啦

問、他說你放火你曾花過二百元錢嗎？

答、是

問、因爲什麼花錢還把你送案呢？

答、他說送區上壓槓子我沒有法子才花二百元錢、我還借的宋學順的錢呢？

問、既不是你放火、爲什麼你花錢呢？

答、我若不花錢、就給我灌涼水呀？

問、你花錢是有的事是不？

答、是有的

問、既花錢怎麼又判罪呢？

答、後來說是要告他們詐財、所以他聽又把我捉去啦

問、陳學順不是保過你嗎？

答、是

問、後來爲何又告你呢？

答、那就是因爲那二百元錢我要告他們、所以又告我的

問、頭一次也有陳學順嗎？

答、是

問、錢也是借他的嗎？

答、是

檢査官邱瀾站起來陳述意見云、本案事實極爲明瞭、被告人所有的抗辯、均爲實言、請貴院核判

指定律師孫秀東起立辯護如下、本案被告人的嫌疑、就以膠皮鞋印爲證、一說是在霜上、一說是在冰上、前後不一致、二月間豈有冰霜、足見虛僞證明、又說鞋印有大有小、說是被告人父子穿的、但是他們的腳卻是一般大、完全因爲猪肉的關係而起、請貴院詳細調査、依法核辦才是

審判長宣告本案今日辯論終結、候日宣判、畫押下去吧

閉庭

奉天之武訓 以相金辦學 身後極蕭條

奉天名相家王安臣、字石明、別號一相、原籍江蘇、寄居奉天、以開槳洗房及種地爲業、常爲人談相、無不奇中、分文不受、已廿餘年、勤儉自持、猶本歷年餘資、在奉天省城、東一區中水泉北溝創立石明義務小學校一處、半生未嘗置田營屋、爲子孫作久遠計、人皆以武訓稱之、不料一病難醫、竟於五月七日逝世、十日發引、遺子女王成國等四人、現住奉天小東邊門外桑家墳門牌二十二號、均在年幼、孤苦蕭條、實難言狀、人雖布衣、事堪傳述、一旦長逝、此後不但失一談相大家、即社會上亦失熱心公益之人、且學校尙在基金無着、王君身後孤寡教養、步步堪虞、所幸生前道義知交、頗不乏人、倘有念王君之志未竟、傾囊相助者、則孤子王成國等此後有生之年、皆爲戴德之天矣

七匪光臨屠宰場 綁去人票而逃
淸昌公司馬車夫擊傷腹部 警務局得訊後積極偵緝中

瀋陽縣皇姑屯屠殺場於日昨青天白日、竟發現匪人七名、將日站淸昌公司馬車夫萬慶隆擊傷腹部、伙伴綁走、聞以外更帶人票十名、一同逃走、不知何爲、該縣警局得信後、已派人積極偵緝匪人云

縣警局本月中警長之陞調

瀋陽縣警務局、於五月十四日、飭令理髮...

瀋陽縣警務局、於五月十五日調三區柳匠屯警察署長陳啓彬、回局辦理保甲事宜、該署長派委前任警察大隊長劉玉山氏升充、又因東陵分所地點重要、故將該分所進級爲巡官分所、升沙河溝分所長李茂林接充、東陵分所長轉任渾河舖沙子溝分所長、由渾河舖分所長接充云

管理髮業者禁佔用板房
警廳衛生科 限制請許可

瀋陽警察廳衛生科、近査市內理髮處有以木質釘蓋板房營業者甚多、物質既不堅固、又易發生火災、而對於一切設備更無可談、此後如再有佔用板房而請理髮營許可者、該廳概行批駁、請領理髮業許可者、須有三百元以上之資本、並須佔用正式房間、設備齊全方爲合格、故於日前通令各理髮業者、並通飭各分局、一體遵照外、同時並訓令各...

紙紮舖失愼 僅損失數十元

五月十三日晚八時、奉天大北關源記油房胡同門牌十四號王書堂紙棚舖院內、東廂房北頭木板棚、又發生一起火險、因棚內亂置破舊用俱、由小孩弄洋火、將木器燃着、家人未加注意、連續燒着木棚、將一切用具完全焚燬、幸消防隊往救迅速未延燒廂房、只損失數十餘元云

瑣事拾零

△母子口角兒竟服毒　奉天大西關熱鬧街興隆外棧胡同門牌一五〇號、四順軒理髮處學徒王寶林鐵嶺大康家屯人、其母亦在該理髮處居住、於本月十三日晚、母子不知何故大起口角、無知之王寶林、於晚九時許、竟偸喝消毒水或石炭酸、數量不確、當時未治、乃於次日晨三時許氣絕身亡、口角原因、現尙不明云

△瀋陽電影院發週刊　奉天商埠地四經路七緯路創設最久、設備極佳之瀋陽電影院、近又獨發瀋影週刊、每星期一份、專發表最新影界消息、雖僅々四頁、但並不收費用、各界人士均可往取、或函索不取分文、外埠函索者郵費該影院亦擔負、故出刊數日已發放數萬餘份之夥云

桓仁

警局實施檢查工作 維持縣城治安
對旅館娼窰檢查愈嚴 以防杜宵小潛踪匿跡

縣城週圍民戶激增、警局長張心一公、及指導官等、恐有宵小潛伏、擾害治安、故除認眞調査戶口外、並不時分率部屬按戶檢查、對於旅店飯館娼妓等處、檢查愈嚴、務期一般宵小、影滅跡絕、市面永遠平安、商民共慶樂土

洮南

鬧市中何來炸彈

本埠興隆西街元興永分所對過倉庫分所管境、於月十日晨八句鐘在墻角下發現九零七炸彈一枚、色白龜背紋、兩端細而中部粗、各有引綫、經管境分所發覺、當即報告警務局、送將炸彈送呈警局、値此國基奠定之初、在鬧市中竟發現此等危險物、其意義莫明、望負管理責者嚴加注意、以防不廣云

鞍山

陶官屯又一搶案

鞍山西距站三里許陶官屯村農戶曹春亭家道小康、素爲匪人所垂涎、於月之六日晚十二時、突來步匪四五名、各持槍械、闖進屋內、將事主百般拷打、逼索金錢、事主不堪苦處、只將將欵交出、匪人得錢、隨即遠颺無踪矣

岫巖

哀鴻遍野待濟孔殷 村長聯合請賑
當局關心民瘼宜速圖拯救

本邑去年雨水爲災、年景歉收、又兼匪患未清、以致縣民缺乏之食粮嗷嗷待哺者、大有人在、前經縣當局一度呈請、撥給賑粮、已由海城運到多日、無如粮少災民多、大人只領半斗、小人二升半、杯水車薪、無濟於事、近日以來、哀鴻遍野、告貸無門、只得忍飢而死、茲將災民概況、分述如下、缺乏食粮而吃糟糠者有之、吃山茶樹皮者有之、白叟黃童沿街乞討者有之、（企圖自殺者有之）飢餓難忍强搶吃粮者有之、企圖自殺者有之、挺而走險流入匪途者有之、吃包米皮者有之、（每百斤國幣九角還買不着）日不舉火者有之、最近六區黃家堡子村長王文顯、樣子溝村長、蔣德盛七區三間房村長鮑雲路、大桑皮屯村長孫恩詔王家堡子村長張金閣、大魏家屯村長李孔學等、均以災民遍野、缺之食粮種種困難、爲民請賑、殊不知當局對於災民如何救急也

農商兩會長 借商民祈雨

比春未雨、乾旱已極、會經農商兩會長、共擬設壇祈雨、以維民命、竊以我岫連年匪禍頻仍、民生塗炭、復以去年禾稼歉收、餓殍遍野、顚沛流離、目不忍睹、幸賴官府多方維持、尙不至坐以待斃、惟古人有言、大兵之後、必有凶年、信不誣也、茲者春耕種籽、多半燋枯、再逾半月不雨、不但禾苗難以生長而人民之生路已將絕望、際此時期、人民惶惑、于王大兩會長、籌思至再、爰擬遵照古法、糾集商民、設壇祈雨、壇場設於城內關帝廟前、由本月八日起、爲舖之始、三日爲期、祈禱時間、上午九時至十二時、午後二時至四時、每日叩禱兩次、由各機關首領、協同商民人等、遵時前往壇場祈禱、以冀挽回天意、普濟甘霖、而極民命、以致縣街商民門前水桶插柳、供俸龍牌、並傳知肉商斷宰、不准賣魚及娛樂、頗爲隆重云

縣長涖任 各界歡迎

本縣縣長宮文超氏、長岫二載、政聲卓著、業被上峰賞識、擢升爲安東首縣縣長、遺缺要職、未便久懸、當委瀋陽縣內務局長于繼昌氏升充、茲該氏於月之八日涖任、所有日滿軍首領、暨警務局長、岳茹山氏、率同邑內各學校學生、各法團、及農商會長等約千餘人、親赴北通門外鵠候歡迎、並各商懸旗誌表歡迎、適晚五點鐘時、該縣長搭車駛至、各界擁護入城、當下榻於公益當、車水馬龍、頗極一時之盛云

新京

長尾司長之檢閱

民政部長尾警務司長、定於廿一日起、亘三日間、檢閱新京首都警察廳、該廳方面因此關於事務及其他事宜之整理乃極爲繁忙、聞該司長第一日檢閱該廳々務、第二日檢閱市內警察署事務、第三日講評一切云

撫順

舉行第廿四回市民運動大會

五月十二日、爲撫順市民第二十四回之運動會、由灰礦長久保孚氏主催之下、而舉行、適斯日早一時許、初降微雨、地不揚塵、恰適人意、上午九時、參加之十九個組選手、計聯合（學校病院組）庶務課、經理課、古城子採炭所、大山採炭所、東鄉採炭所、老虎台採炭所、龍鳳採炭所、工輸事務所、工事事務所、製油工場、機械場、發電所、鐵道部、官衙、市中、洋灰炭礦會社、統制課採炭工作、火藥煙臺、龍鳳竪坑等十九個組、均各就塲、九時二十分、競技開始、運動項目、爲轉球年齡繼走、騎馬繼走、球入競技、百米競走、四百米競走、巾走、高跳、等項、擲鐵球、四百米接力、來賓及一般觀衆頗多、爲數約五萬强、可稱盛狀、直至午后四時、於一般健兒、勇氣勃勃中、宣告閉會云

伊斯蘭分會成立

淸眞古教之伊斯蘭協會、於新國基定後、由總裁川村狂堂氏、努力擘劃下、而成立於國都新京、各地分會、先後奮然而起、早已分別成立、惟本縣之分會、爲某種原因而致稽遲、茲由總會之催促、有不可再緩之勢、五月十二日上午十一時、由該會總裁川村狂堂氏親臨下、而舉行成立典禮、各界來賓多人齊集一堂、首由會長金大民氏籌備經過、及致開會詞、併對該教之義意、有所闡揚、旋由川村總裁訓辭（乃由奉天淸眞小學校長鐵汝章君代表）略謂伊斯蘭會即吉教中人之總會名詞、不過因年代已遠、早將斯名置之高閣、不復聞矣、且近代以來、各樹旗幟另立標題、如淸眞教等其他名詞義意、又兼向來缺乏具體團結力、以致勢如散沙、殊爲遺憾、自新國家成立以來、即因有川村總裁、出而斡旋、先由新京成立伊斯蘭協會、各地教友相繼響應、各成立分會、本會成立之宗旨、不涉政治性的關係、純爲闡揚比至情至高極大宗教、誠恐年久混淆、併重新整頓、凡會內力所及之一切、與社會有益事宜、更擬使教育普及、補濟法律之不足、務期節々進行、趨向光明磊落康莊大道上、努力邁去、査教中人除少數智識階級份子外、平凡者俱感覺教育之未足、立場緣之向低、今者總裁、決以提倡教育爲當務之急、使之積極發展焉云云、於由來賓方面士紳邵讓之、商務會終惟善、道德會々長高鑪霖諸氏之祝詞畢、該會副會長哈陸堂氏、致謝詞、當呼萬歲畢、儀式終了、攝影以資紀念、即閉會矣云

海城

今上訪日慶祝大會 官民熱烈舉行
各商民學生振臂高呼萬歲 並有汽車宣傳班到處講演

皇帝陛下駕臨東京、極受鄰邦臣民之敬崇、往返二十餘日、聖躬益形康健、廻鑾新京、竟滿載親善而歸、皇上欣慰之餘除頒行詔書、宣達三千萬臣民外、並於十五日令全國民衆舉行慶祝大會、刻本縣應務股、已從事籌備、定於是日午前十時、在縣署舉行慶祝典禮、畢由縣長率全體民衆遊全城、各民衆各學生俱持日滿國旗、揚臂歡呼萬歲、並有汽車宣傳班、到處講演、而山東會館中、尙演大戲一天、一般民隨意觀聽、並於午後二時假宏升樓開大午宴會、吾海如火如荼之慶祝大會、刻間正在着々進行之中云

魏署長獲嫌疑犯

本縣大蔵王寨、警察署長魏鴻光當接任伊始、即召集全區警具、開警務會議、大致謂丁茲粮食缺乏之、人心慌恐之際、難免不有宵小、挺而走險、爲未雨綢繆計、第一須下道巡邏、區內各分所、應與各村自衛團、聯絡一致、遇緩急時、可以互相援助、二調査戶口、俾歹人等無駐足之地、三天氣亢旱、雜災時起、應傳知區民、一體注重衛生云、詎開會之次日、即在鄰村、拿嫌疑犯蔡天申等四名、現已備文送交縣公署矣

村長副晉城應考

本縣已選定之村長副等、現奉當局訓令、着於十四號以前、一律到縣署報名、定於十四五兩日、由縣長陳楚珊氏、當面口試、甄別其資格是否相符、文字是否通順、藉茲定去留云、刻各村之來縣報到者、已紛至沓來、投任各旅社、靜待長官之考試

縣署隆重舉行詔書宣達式

本邑縣長陳蔭甦、及參事官大道義行、日前聯袂赴省、恭讀詔書一則、曾誌前報、茲縣長參事等已將任務達到完成目的、遂於十二日捧持詔書由奉歸來、詔書係用黃袱謹封、供於正廳、準備十五日早、在縣署大庭中、舉行詔書宣達式、並召各機關領袖、及農商學三會長等共同參與、由縣長啓封、參事官及司法王庭長等接受、參事官恭譯日文、滿文詔書、其設備之儀式、極隆重云

濟沁河

宮田指導官蒞職

龍江縣警務指導官宮田正武

服毒自殺幸遇救

市內附屬地六道溝住戶張某、素以出花會爲生、近以當局嚴厲取締賭博、該氏謀生無路、兼以妻小終日嘵嘵不休、該氏復又染患疾病、百感交集、自感生活無趣、因於八日午後乘家人不備之際、遂購買嗎啡二九吞服、正發作痛疹難過間、爲家人所發覺、當擡送醫院灌救得獲慶生云

國民慶祝大典 市內分地懸旗

本月十五日爲皇帝訪日平安返回、舉行國民慶祝大會之期、關於慶祝事宜已着手籌備就緒、慶祝會場即以省公署前庭、於各街市懸掛黃色旗幟、上書大滿洲國皇帝訪日平安回鑾國民計、大會慶祝分下列地點、頭道橋一個、二道橋一個、四道橋一個、東平電影院一個、滿洲台舞一個、六道口三個、中富街二個、八道溝二個、前聚寶街一個、財神廟街一個、縣立學校二個云

營口

太田領事過連轉道回國赴任

駐營口日本領事館領事、太田庸知氏、近奉命榮升、酬節完畢、搭乘五月十二日午後二時四十分之亞細亞號列車赴大連轉道回國赴任云

氏自上月奉命駐李三店警察署勤務以來、對於商民異常和靄、督飭長警、勤勞異不眠不休、晝間督率長警淸査戶口、夜間沿街巡邏、一般無賴者均聞風遠颺矣、可謂勤勞可風也

安東

新任縣長到安履新

安東縣公署新任縣長宮文超、早已發表、既而以岫巖繼任縣長未及到任、故延宕迄今、茲岫巖縣長于繼昌業已到岫接交淸楚、宮縣長現已到奉天、日內即可來安接任視事云

治下各縣未發薪俸 省署向中央請撥欵援助

安東省下各縣、農村疲敝已極、兩縣財政、亦極感拮据、殊有入不敷出之虞、省當局對各縣情況、業經調査明晰、省內各縣未發薪俸者、已及三十萬元、其中如臨江一縣、已有三月未發薪金、此種事實狀態、殊於事務上有莫大影響、而於一般職員服務上亦不無關碍、財務科、對此正搜羅實情書類、擬向中央請求援助而利公務云

一區更替四村長

安東縣一區警察署轄界、虎耳山村趙村長、違法殃民、已經縣署査明撤懲在案、遺缺已遴選于書芳接替、已呈縣加委在案、又該區太平村長孔慶芳、村副邢國福、均經先後去職、遺缺經村民推選蕭子揚爲村長、郭子元爲村副、刻經警署呈報中、又靑梅村新村長張耀亭、武營村新村長盧崇山、前業奉到委任、現已均到差視事任云

江防艦隊募兵定額二百名 報名處司令部

首都軍政部所屬、海軍江防艦隊、招募第三期海軍練習士、兵額數二百名、應募截止之期、限五月底、本埠報名處、混成第四旅司令部、有志應募者、即到該部報名聽候考試云

宮部隊長視察所屬 已完畢歸來

海邊警察隊隊長、宮部光利氏、前爲明瞭海防情形計、偕同翻譯隨員等衆出發、赴所屬安東遼陽鐵嶺及其他各地分隊視察、刻已視察完畢、於昨五月十二日午後三時之列車返營、即行到隊、照常視事云

鎭東

西門分所擒獲匪首天地榮 檢出手槍子彈 已送警局審訊

鎭東邑西門分所警士李鴻斌、當警備時、由門外來小車一輛、隨車三人、見有一穿靑夾襖者、形有可疑、該警士當即報告分所長、由分所長將穿靑夾襖者喚至屋內、問其姓名、自言李姓名鳳桐、後即言語支離、分所長暗合警士將該犯人抱住、遍搜其身、檢出蛇牌槽子一支、子彈二十粒、隨即解送警務局、經警務局問訊之下、始言久爲匪首報字天地榮、欲來本街行搶、而西門分所長閻錫武氏、於警界多年、學品兼優、經驗宏富、對於檢査犯人之手段尤佳云

蓋平

米貴如珠 貧民叫苦

蓋平自入春以來、粮價日漸提漲、百物亦隨之昂貴、一般貧民均叫苦不迭、際此經濟緊迫、生計維艱、兼以天氣亢旱不雨、粮價飛漲不已、而一般富戶奸商、以奇貨可居、存不出售、雖經當局賑粮救濟、杯水車薪、難維持、査近日紅粮每斗漲至二元五六、苞米二元七八、民食決之、日不間飽、而七八區一帶災民、竟食米糠樹葉、尙有間頓間日不獲一飽、實堪憐憫

賑災委員會 請撥發賑粮

蓋平當局鑒及各區災情奇重、人民急待救濟、各紳商法團發起組織成立災歉救濟委員會、業將開會討議賑濟捐募各項辦法、已誌前報、惟以災區廣大、難民衆多、數達六萬有奇、杯水車薪、不敷支配、聞當局前曾據情呈請省撥粮救濟、均未邀准、第査處境災情、甚重、人民嗷嗷待哺、未便漠視、特再將災情實況分別縷分呈省署與新京地方災歉救濟委員會撥粮賑濟云

選載小說 落霞孤鶩（八八）
（張恨水著）

第十四回　鴛誓背人移酬恩割愛　驚濤當面押飲訂恨婚

都成了姓江的了、他們給我找的是一個姓姜于牙的姜、可不姓三點水的江呀、落霞笑道：姓姜姓江字音倒很是相近、我聽錯了、這也很平常、你對於這婚姻、不大願意吧？你前天和牛太々鬧脾氣的事、大家都不肯說出來、究竟是不是爲了這件事、玉如歎了一口氣道：現在我已經依了牛太々、什麼事也不成問題了、關於這件事、你不必問、將來你自然會源源本本、一齊知道、你現在問了、倒讓我心裏難過、落霞見她說話、臉上抱着那煩悶的樣子、只好不問、不過上次和牛太々衝突、幾個辦事員口裏、露出一些口風來、已經證明是爲了婚姻問題、在自已婚姻正有美滿希望的時候、眼見玉如抱着無限的委屈、心裏實在替她難受、這樣過了兩天、一個上午、鄧看守來對玉如說、堂監請你去說話、玉如一聽、這句話顏色似乎就一變、於是同着鄧看守走出來、鄧看守在路上道：姑娘、王家那頭親事、你答應了嗎？我早就知道是這樣的、你一小姑娘、怎樣扭得牛太々過去、你早答應了、免得吃這一蹚苦、又少生幾日的氣、玉如道：人那有前後眼呢？你不想我也是沒法嗎？鄧看守道：王家的星子上來了、好歹就看你最後幾句話了、玉如並不理會鄧看守的話、默然的隨後跟着、到了辦公室、牛太太滿臉都是笑、就對玉如笑道：我總算照你的話辦了、你還有什麼話說的沒有？那鄧看守料得她們有什麼私人交涉、一到辦公室門口、就退後了、玉如一回頭、見沒有人、才冷笑道：倒是牛太々依了我、還眞難爲了你了、牛太太望了她一下、一想出道緊要關頭、就認受她一句話不和她計較了、因在公事棹子抽屜裏、取出一張呈子、展了開來、放在棹子上、又打開墨盒、抽了一枝筆、將墨汁蘸得飽滿、放在筆架上、因指着對玉如道：終身大事、你自己簽字罷、玉如走上前一看、那張呈子、倒展開了順着向了自已、字寫得大而淸楚、寫着是立領呈人王福才、江蘇上海人、今願領救濟院女生瀾玉如爲妻、曾經當面接洽、彼此同意、領娶之後、不得有虐待欺騙等事、另具有本人相片一張及舖保存案、即請予以批准、俾便早日迎娶、實爲德便、謹呈院長、計開領娶人王福才、年二十七歲、江蘇上海人、業成衣、現居折枝胡同一號、女生瀾玉如、直隸天津人、年十八歲、在前面人名字下面蓋了一顆小小的紅圖章、不用說、那是領娶女生的一表示同情的證據、後面一行人名字之下、有一方空白、那正是等着人去加蓋圖章的了、玉如看了這些字、只覺得字々椎心、站在棹子邊、幌蕩了幾下、幾乎要倒下來、連忙扶着棹子、撐住了身體、牛太太指着那一行字道：你就在這裏畫押、說着、便將筆拿着、交給玉如手裏、

瀋陽電影院
四經路　七緯路
每日三場　二時・五時・八時
今日開演
世界公認的巨片
聯華公司的大傑作
『漁光曲』
祇此一片
不論何場
一律兩角
下期開演
到西北去

瀋陽大西關大街
天光電影院
今天最後一天
女人
明天開演
舉世無双野獸巨片
泰山情侶

（週刊之三）

理想家庭

——以男女地位平等為原則

（鳳孫）

既稱男女平等，還論什麼地位？如果地位觀念還未打破，那麼更言什麼平等？因為男女平等的現代實行家庭，在理祇要達到可婚的感情，就可男女同居：而自組家庭，所以要是現代家庭，唯一的條件就是情感，此外更無其他考慮，可是事實呢？事實並不如我們的理想

舊家庭的男女姑不說起，就依新家庭下的男女來說，誰個不是高小畢業生便要嫁中學生，中學畢業生，便要嫁個大學畢業生，在女的是如是，在男的適相反，是女的也許什麼，我實不知，男的不妥是為便於駕馭，所以才不妥求高深，因此，前者是求上，後者是就下，正相適合，這便是一般智識階級所組織的階級性的家庭，除了種以資格的地位而組合家庭以外的，還有以財富的地位，權勢的地位為標準：雖則男女要求高位，而結果總是富的男嫁給更富的男子，沒有富的男子能夠娶個更富的女子，至於權勢也是一樣的：也祇有女的處於下者，則絕無所聞，這就是一種「門當戶對」的沿習，也就是女子準備依賴男子的一種表示

我固不望大學畢業的女學生下嫁中學畢業的男學生，或富貴之家的千金的嫁一無所有的窮漢，但至公至平的要求，就是要求男女平等，也就是要求中學畢業的去和中學畢業的相結和：大學畢業的去和大學畢業相結合：富的要和富的相結合，更富的要和更富的相結合，最好是拋卻地位觀念，純祝情感如何，以為相結合標準，能夠達到這樣的程度，才算合理的現代家庭

推究現代一般家庭男女的結合，大都對於上面這三者的地位異常考究，所以一日環境變更，則男女間便起很大的裂痕，結果祇有男女分處，小者一時失和，大者永久離婚，這就因為考究地位而結合的男女

他們間的基礎，根本就難靠得住，地位是因時因地因人而變，絕對不能老是一樣的，好比在內地的大學生是罕見，到了上海，則留學生亦遍地皆是，又在前幾年的大學生為數寥寥，現在大大加多，至於富貴也是一樣的因地因時而有大小久暫的不同，而因人而變的證例，更是多不勝舉，歸根結底的說，仍舊是既稱男女平等的現代，那現代家庭裏的男女，如果是講地位的話，至少也要平等，無論是資格富或貴的地位，應該求其平等，最好是拋卻地位觀念，純以現代的眼光，純以現代的思想，以感情而為男女結合的基礎，以感情而為組合家庭的標準，男的不求女的，女的不賴男的，各各能夠獨立，而出入如朋友，友妻友夫，友夫友妻，理想中的現代家庭裏之夫妻，就是這麼平等的夫妻

十六歲小姑娘的愛情測驗法

靜芳

前在美國出版的生育月刊那份雜誌上，曾發表過一篇「測驗十六歲小姑娘愛情的方法」很是有趣，所以順手抄了下來，以獻本欄讀者

一，在女子幼小的時候，把鋼針在她的右腕底下刺了三針，等到她長到了十六歲的時候，逗她發笑，假如那針也都顯出紅痕，便可以知道她是已經入春發動的時期了，因為情慾的衝動，一定是趨向着右邊的

二，血氣旺盛的女孩子，本來的臉色是很鮮紅的，但一到了春情發動，色彩就淡了，而且臉孔上的兩頰，常常會無緣地便紅暈了起來，任晚上五六點鐘的時候，叫她飲些刺激品，不久她的兩頰便紅暈了起來

三，在認得字的十六歲的小姑娘，你可以拿一本愛情尺牘，夾一張白紙在書裏，放在她的粧台上，過了一兩天，你便能夠看到那紙上寫着一些潦草的字，沒有次序的或者不成文的散字，這便是每一句香豔文字裏頭的

四，十六歲以前的少女，性情如果是很活潑的，到了十六歲的時候，便會變為溫柔起來，十六歲以前的少女性情如果是很沈默的，到了十六歲的時候，便喜歡與人談話了

五，到了十六歲的小姑娘在無聊的時候，會呆着癡癡地，似心裏頭在想着什麼似的，并且喜歡批評異性的青年的善良抑惡劣，睡覺的時候多向左邊睡下去

以上數端，想是美國人對于十六歲的小姑娘的有趣味的測驗方法，但不知對中國的十六歲的小姑娘能否發生效

笑談

女子為男子心靈上的一塊磁石，所以男子見了女子往往會久站不動

讀書有教師，未必盡人窺其堂奧，戀愛無指導，反能大家知所問津

女子越是羞答答，男子們見了，越是愛慕，

因為女子的羞態，確有一種神秘的美的作用，女子之看男子，若有意若無意，能使對方心癢難搔，男子之看女子，若鷹隼若餓虎，能使對方恐怖不已

同居是戀愛的結束，也是煩惱的起點

你如能常常想想自己的心裏是怎樣的，自然會少得罪人了

婦女運動的徑路

（金石）

現在當着這種婦女們大多數死一般沈寂的時期，不論聽到什麼女界活動的消息，都是足以使人喜形於色的，前天忽接到「滿洲淑女之友」社裏所出版的月刊三冊，披讀之下，深覺餘味不淺，誠可謂一有價值之刊物，鄙本不學無文，原無參言之資格，更無批評之能力，不過我自以為是本着一得之愚而來貢獻這篇短文與關心女界者，（此文並非批評，僅就管見所及，草成是篇，以作參考耳，更乞海內方家有以指正之，幸也）

一、標目

一個名詞被人用慣了，變成一種口頭禪的時候，一定又要被人們忽然記起來，窮追他的意義來，然而越是覺得看得明白些的字眼，想要定他的意義時，越覺難些，所以現

若有人來問我「婦女運動」這幾個字究竟當作何解釋，或者我竟找不出一句適當的話來包羅他的廣博的內容吧，我或者只能說出婦女運動，是這樣，是那樣，卻說不出「婦女運動」究竟是什麼吧？因為就不過那是不關緊要，這個字的原意來說，全是一個空殼，還得用內容去充實他，我們說明了現代婦女運動的目標和手段，似乎反比一個空洞的界說好些，所以先說目標

無論想着解決何種問題時，不由根本着眼必不為功的，這是讀者諸君早已了然胸中無待鄙來曉舌，而對於婦女問題，當然不能例外，故我們從根本上肯定婦女運動，是現代的「人」的現代思想看來，一個「人」的現代思想看來，現代的婦女運動的目標，便更然的了，即是去取得一「作人」的資格，那麼「作人」的資格究竟是什麼？身體有自主權，生命有繼續權，思想有自由權，這是權利方面，對於人類目前的義務上（如生產教育等）有擔負的責任，對於人類將來的進化上有促進的責任，這是責任方面，為權利方面着想婦女身處在奴隸的制度方面，經濟不能自主，身體不得自由，賣笑乞憐於丈夫的面前，名曰一夫一婦，實則等於妓嫖，是一半人的資格被奪了，從責任方面着想，婦女賦有優秀的天才，富的情感，歷史上多殘酷的記錄，不但使婦女同受戰爭之殃，且將人類前途陷於危境，這不但是婦女的作人的資格又被剝奪了一半，並且人類的全體亦大為不利

為恢復女子的人權，女子該起來活動，為挽救人類的危機，女子也該起來活動，我想勿論現在的世界上的婦女運動如何派別的不同，這目標一點上總該是大家一樣的吧？

二、兩個潮流

但是內容方面可分成兩大似乎很相反的潮流了，這兩股潮流是全然根基於不同的婦女觀上發生出來的，不過歸宿仍是一樣

第一種是以為男女在心理上是差不多的，所以男子的事業件件輪到女子去作，男子的權利，也件件輪到女子去享，在這根本原理上出發的實際行動，便是一，謀政權的平等，而婦女參政權的呼聲舉，二，謀經濟權的平等，而婦女職業開放的活動興，三，謀智識的平等，而男女同校的禁例開，四，謀道德的解放，而自由結婚自由離婚的理論倡，但這中間自然還有工業制度力量驅使婦女入工廠，或辦事局裏去謀生，一面破壞家庭，因而使舊道德四見崩壞，在內作用着，但是工業的力量是從下面崛起的，就是從第四階級婦女起而向上破壞，理想的傳佈是從上層起的，即如那法國革命的軒然大波，所覺醒的婦女解放思想，完全是由智識的有產階級的婦女向下普遍的，所以結果，在抱這主張的各國（以英美為主要國）也在々是如此的

至於我國婦女運動就呈現出兩種色彩，雜揉在一起，從紳士階級婦女出發的是不澈底的思想，他們要求參政，要求遺產權，要求一切紳士階級男子所有的特權，而目的無非是把自己造成男性化的女紳士吧了，這是一種色彩，還有從勞動階級出發的是社會主義的思想，婦女們站在階級鬭爭的戰線上，向現社會的資本制度下總攻擊，他們和她們的同伴，男女工人合力作戰，共謀新世界的實現，換言之他們是站在唯物史觀上所算定的道路前進的（未完）

希特勒治下的德國婦女

（續）　（順譯）

●從●公●生●活●驅●逐●出●來●

希特勒掌握政權以後所最能實現的就是在公生活中及在產業界的全面把女性驅逐這一件事！一九一九年到一九三三年，德國國會上，除了國社黨，其他一切政黨的女議員都可以參加，而且他們都很好的完成其使命，就中如人口問題，食料問題，生產勞動婦女的保護等，在關係婦女的某議會委員會，其功績是最顯著的

然而，一九三三年總選舉以來，一個女議員都沒有，政府各部要職，絕無婦女參與，女學校經營者，既婚的女教師等地位，均由男子取而代之，而最堪注目的第三帝國的干涉，竟及於公務人員，一九一九年的憲法，是「撤廢對女公務人員的一切差別待遇」結果，從來被禁閉的婦女踴躍的參加於種種職業，然而，照最近法令的規定，則婦女有三十五年勞績者始得常任職員的地位，尤其無視瑪憲法，同稱勞動，女子的貨銀却比男子低，這是對婦女非常不利的

●陷●於●危●機●的●家●庭●生●活●

根據數字便可以具體的看到其變遷，國社黨最新把握政權時，婦女的傭備勞動者為一千百五十萬，即佔使用者的三成六分，而僅有六百萬婦女從業者，到一九三四年五月更急激的低下為三百萬

德國為着復興家庭生活，而驅逐生產勞動婦女的政策，實際上是破壞家庭的，一九三四年五月十三日，內務大臣蒲列克博士這樣說道：「不管誰，能夠真正的履行生物學的義務的，應給以特種的權利，所以，兒女多的母親要到職場工作，是不可能而且不正當的，一方面負着生活的重擔，一方面又因好幾次的姙娠和生產而減弱健康的母親，固不必從事於工場勞動，而年青強健的女性也應當留在家裏」

雖然一切的言論自由全被剝奪，但反對婦女傭備廢止的呼聲，卻由婦女自身發出

這是值得注目的，幾週間來在柏林各地的揭示板上貼出關於柏林市會發行的傭備規定約網領

國社黨婦女部的機關誌，一九三四年七月號，關於此問題如下的記載着

「這次的網領，對於超年齡的高級職業婦女乃至委員等，當然給以異常的衝擊和危懼，尤其如下的諸項目，對於一切的智識婦女是十分增惡的，即

「三德國年青女子——緊執着鍋和器皿，掃帚等，這樣，你可以得到你的如意郎君，認識你的天職吧！跟着你的天職行動吧！不要以為商店及事務室的安易生活會比你將來作主婦的職務更有價值，家內勞動是使你更健康，更活潑更富魄力的——

「四勞動婦女——與其從事事務，毋寧學習為妻，不要把男子留在家裏，你自己回家，你的職業讓給男子，不然，他們祇靠你的一點點小工作間接被養活外，沒有其他出息的，財實，養老保險都是無益的，使你的生活有正當的意義罷！否則，你的精神身體也除了破滅外，沒得什麼？」

「七我們的主婦——不要奪了你丈夫和兒子的工作，家裏的使用人是因為你不作，才需要的——」

第七項是剝奪了中產階級的婦女的有報酬的勞動的權利的，她們不得已的解傭使用人，自己操持一切家事，國社黨是禁止婦女從事於有報酬的勞動的，婦女們是處於無報酬勞動的半奴隸的狀態，在勞動大臣的公報上面，如下的記載着

「一九三四年春，卒業於初等教育的女學生六萬人，其大部分是不能就職的，然而，坐食也不是她們的願望，於是不能不使她們從事於「家事實習」儘可能使德國人的家庭為這目的而開放」

這樣，所有階級的主婦便解傭了從來的使用人，而無條件的使用這些少女為無報酬的半奴隸，因為家事實習的少女們，在鄉村是被送往地主家從事農作的，據勞動交換局本部的報告，是「婦女失業者已經沒有了」，一九三四年三月三十一日還有五七五、〇七四名的失業婦女，但財政部卻要在一九三四年中完全消滅失業婦女，剩下來的則非在結婚，實習家事，農作等當中選擇一者不可，「無論如何，都市的所有者們是不許傭用女人以侵占男子的位置的」

婦女們最怕的就是從事農作，故常常失事也不登記，但這樣的事情，給官廳方面曉得的時候是要受罰的

這樣，在德國現狀下的婦女便完全被消滅了數十年來艱難苦鬪得來的若干成果，而逆轉於中世紀的狀態（完）

美容新法

不用脂粉化裝可以得的美

以清潔運動睡眠為要道

（李子欽）

「我不願意化錢購買那些貴重的化粧品，可是我決意要使我的皮和頭髮，秀美而艷麗，但是我應當如何去作，才能使我的皮美麗呢」？一個青年的美國姑娘，自己發出來的這個問題，她自己認為最好的方法，是——她也是時常的這樣說

「保持健康」在同時更要注意一切，能增加美的要素，飲清潔的水（每天大約八玻璃杯）適宜的運動，每夜須睡眠八小時，盡量呼吸新鮮空氣，這些要素是世界上最有實效的美的治療術

牠們是輕而易舉的，又不耗費金錢，而實際能給人們玫瑰色的臉蛋，漆黑的眼睛，烏亮的頭髮和適當的身段，

清潔是美麗所必需的，所以每天最好洗一次澡（用水所費有限）每在洗澡時，最好用一把較長的刷子，盡力將兩條胳膊，肩和背部刷擦透紅，這樣辦，皮裏會自然生出秀潔的美來，（正是玉　冰肌）

笑的眼和溫雅的儀容，不是用脂粉塗抹在外面的美，可能相比於萬一的，假設你有了充足的睡眠，適當的運動，和滋養的食物，我相信這個人不會在極暖和的陽光下，產生一種悲痛的思想

更要注意的一點，就是不論在任何環境中，對於人和物，要有盡量美的思想，脂粉只能在你的外面塗抹美麗，真美的表現，是出於內部的

最後請放下一切無錢購買貴重化粧品之憂慮，開始利用有限的金錢而去獲得更好的效果

老牌佳品　物質優良

敬贈與你　請君鑒賞

本行所製出雙妹老牌化粧品，物質優美，信用卓著，向蒙各界嘉許，歡迎購用，行銷廣遠，至深感謝，現為酬答主顧起見，特製備大幫雪花膏及各品備贈，凡購用完之雙妹老牌雪花膏吉瓶，彙呈五個，到下列各處即以同樣雙妹老牌雪花膏一瓶奉贈，或按該雪花膏一瓶之同等價值，改要雙妹老牌別樣均任 尊便，但所有吉瓶須

(1)有雙妹老牌雪花膏之原貝商標紙

(2)有雙妹老牌鋅蓋

(3)有加貼吉瓶換贈證籤，三項完備，方作合格，滿洲國內總分行及各埠代理商，零售商均有此項完備之貨品出售，購買時如要第三項所列換贈證籤者請向該售賣家換

正髮用老牌雪花膏

各界士女希為留意

廣生行啓

總發行所

奉天城內—鐘樓南

營口—東大街

新京—大經路

哈爾濱道外正陽街

大連—監部通

庚午醫院

住院隨意病室完備

戒煙

家庭戒法　住院戒法　百病不犯　安全戒除

內外科　花柳科　◎婦人小兒科　◎耳鼻咽喉科

▲院址奉天大西關大街路南

施　藥

廣寧伯爵遺像

第一種 腎虧遺精藥　第二種 調經養血藥　第三種 赤白帶下藥　第四種 肝胃氣不舒藥　第五種 健胃養脾藥　第六種 諸般瘧疾藥　第七種 肺癆咳嗽藥　第八種 五淋白濁藥　第九種 偏正頭痛氣藥　第十種 楊梅大瘡藥　第十一種 諸般寒腿藥　第十二種 諸般眼疾藥

以上均係前人醫院皇室御用內庭聖藥，函索每種附郵五分即寄北平廣寧伯街四號廣寧伯後裔 實宅謹啟

各色料珠　簾子批發　零售低廉

元興成

大連西崗街二二七番禮拜堂對門

呼出電話(三)二八五三番

感謝孟天成院長

鄙人久患鼠瘡苦惱異常，幸經博愛醫院孟天成院長暨日冲副院長為之割治，始電服藥不數日竟霍然若失，感激之餘，無以為報，特此鳴謝

大連市常盤町六四　楊蕙清啓

奉天日滿打字機學校續招新生

年齡　十六歲以上卅五歲以下者男女兼授分班教授

資格　高小畢業或有相當學識者為合格欲求專門技術者速來入校

修業　速成班兩個月畢業期滿發給證書

學科　漢文打字、日語、公文程式草書備排列表

待遇　本校長在瀋陽警察廳充差多年與各機關素有聯絡担任推薦本校畢業各學員成績優良品行端方者介紹職務

宿舍　本校備有男女分別相當宿舍

地址　小西關祠堂分所對門樓房便是如要詳細函索簡章附郵票三分即可

鍾鼎氏治耳萬靈油

專治耳痛耳膿血鳴聾等耳每付兩瓶現洋兩圓

總批發處奉天小南門裏宗仁府胡同東（鍾鼎居）啓

招現款代理

願辦本報分社者鑒

逕啓者如有希望在本報未設分社之滿洲國河北山東各縣及朝鮮新設本報分社及代派處者希直接向本報函商必當照章速與准許也此佈

本報經理部啓

萬有錦箋

故都桃色慘殺案
男主角逸明返回北平聽候傳訊
——梁柱律師辭代理職務

北平訊、北平地方法院檢察官、對志成中學情殺案中之女主角劉景桂及男角逸明提起上訴各節、已誌本報、玆悉逸明於三日取保釋出後、四日晨即返張家口、因其父在平臥病、除料理家務外、並參加六日舉行之察省官費留學生考試、八日逸見報載檢察官已對其傷害風化部份提起上訴、自知不能逃避受訊、乃中止應試、已於九日上午來平、聽候傳訊、聞察教廳因逸之土木工程各科成績尙佳、已允其於本年秋間應二次留德考試、據悉逸之家庭原極貧寒、此次訟事發生、已當賣一空、代理律師梁柱、因與逸係同學、故義務出庭、未受分文、傳梁因素患吐血、亟須久養、又以法院對逸明既已宣告無罪、則二審無須律師代理辯護、故辭去代理、至梁上次代其所覓之舖保亦於九日卸責、聞逸已覓得東四南大街之廣記五金行爲其保證人云

巴黎人趕製防毒面具與防禦燃燒器

巴黎訊、法國負責成立「消極抵抗制度」之兩委員會與巴黎公安局商討巴黎防空事後稱全巴黎人士須即刻備置防毒面具、愈早愈好、一切房屋建築皆須速作適當保護之具、此並故作驚人之擧、因巴黎人民對於防禦毒氣、燃燒彈之事已司空見慣、玆不過警告人民、若至必要時、再預備防毒面具、則臨渴掘井、爲時已晚、因面具製造者只能按定單而製、一旦人民齊來要貨則無以應之、故須未雨綢繆、早作準備也、至關於建築物防禦設備、凡建築物之有地窖可作隱蔽之用者、將立即指示於緊急時、如何處理之法、此外並介紹建造堅固之隱蔽物與防禦燃燒等器云

皖省最近發現奇怪盜墓案
◎專掘葬有婦女之墳墓◎
啓棺後盜去骸骨

安慶通訊、近日懷寧桐城等縣境時有掘墓盜棺之事、殊駭聽聞、雖先後破獲盜棺案犯、而此風仍不稍戢、近又聞桐縣西岩寺、篁村一帶開掘棺墓者竟至十數具之多、案經西岩寺公民聯名轉呈縣府、轉報省府請予嚴查拿辦、玆錄原呈如次、竊本邑近來盜骨開棺之案屢見疊出、有棺停置郊外之家成相奔走駭告、不料日來盜骨開棺之風愈演愈厲、本鎭汽車站旁及小西大一帶所內之棺木竟先後被匪開毀十餘具之多、且被開者多爲女棺、並將女屍下體之骸骨悉數盜去其中似有邪術之擧動究竟是何作用、在治安上殊有妨害、公民等目覩斯情、竊思誰非子孫、誰無祖宗、此等傷天害理之事爲法律所不容人心所共棄爲此聯名籲請、立飭縣府嚴弋匪徒、盡法懲辦、以慰冤魂、而順民意、死生俱感、公民胡斌汪汗宜等同叩

劉衛石發明新式電扇將在滬製造

上海訊、甘人劉衛石、發明環轉三動式電風扇、實部准予專利後、來滬與華生廠接洽製造、劉談、扇環轉一週、風力較現用電扇大七倍半、彼將繼續研究、完成動式彈棉機及錠子抽紗式紡織機、以減少累次抽細工作云

英皇御駕赴聖保羅教堂行極位紀念禮
倫敦共黨惡作劇

倫敦訊、共產黨若干人五月六日利用英皇爵赴聖保羅大教堂行禮之機會、從事宣傳工作、艦隊街有一大旗、上書「萬壽無疆」一當英皇御車經過時、旗忽翻轉、一面繪鎚與鐮刀、並書「全球工人團結」另一面則書有「失業饑寒與戰爭之光榮時代」字樣、警察急奔入懸旗之屋、但未能拘獲主犯、該旗旋爲人撕毀

倫敦又訊、五月五日有工黨黨員三千人、在海特公園舉行示威運動、由騎馬警察七百人、加以監視、幸未發生事故

蘇聯研究腦病治療術
效率增進惹起各國注意

莫斯科訊、第一次大戰後、因大腦受傷之殘廢、在蘇聯有數千人、科學家乃努力研究腦脊髓病、其成績至爲可觀、俄羅斯蘇維埃共和國衛生人民委員會爲統一各方面之工作、增進效率起見特設一委員會、以備各方專家對此交換意見、數年以來莫斯科、列寧格拉哈爾科夫、羅斯托夫等地、均設神經療養機關、且由著名學者費杜洛夫、洛倫諾夫等主其事莫斯科中央神經病治療研究所及莫斯科醫學研究所已完成關於神經疾病之手術約一千種、最近有一病人其腦之左角生有一瘤、重二百公分、其根甚深、經割治後經過極良好、十餘日後病人即要求出院、蘇聯於神經病治療方面之技術、日益進步、故國際科學界極爲注意云

美國天鷹號飛機
◎於濃霧中墜落之慘事◎
——機身成齏粉五人慘死

美國馬巷訊、美國之天鷹號飛機五月六日在此間附近、因數小時大霧中之徬徨、以致失事、其中死者有美國參議員克丁、司機者一人、司機助手一人、另一男客名凱尼斯葛禮遜者、另一女客則姓名不詳、失事原因、聞因霧中落地、不辨何者爲雲霧、何者爲陸地致將機身摔成粉云

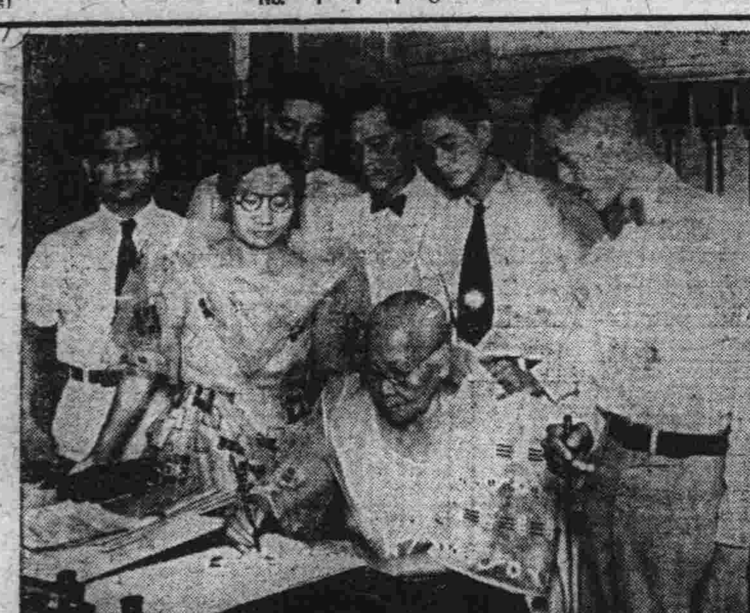

——菲律賓人民獨立投票——

對於獨立問題之菲律賓暴動、覺表現意外險惡、蓋因獨立志士之暗躍、最爲劇烈、鋼鬪爲數十年前、企圖獨立而遭斬首之洛伯之將軍之妹、與本年已屆八十三歲之洛伯芝夫人、親身到投票處實行婦人最初投票之光景云

世界聞珍

絕食最高紀錄

印度甘地氏爲國民奮鬪、曾經絕食了二十一天、但是愛爾蘭的志士台倫士馬克士維尼、係前考克市長、他爲支持獨立運動、被英國官廳所捕、監禁在倫敦獄中、然而他不屈不撓、拒絕進食、計前後絕食七十一天、至第七十五日、遂致餓死、其次爲印度志士茄丁特拉那德達士他亦在獄中絕食六十一日而死、第三爲埃及志士泰懷夫生、他以絕食五十天而死

美國珍奇指環

美國雷羅那開里夫人、最近收到埃及時代珍奇的一個指環、這指環本在埃及王的棺中、用金銀鑲成、有赤綠藍等光彩、雅有黃金製的木乃伊像、外面有蓄伊像與愛人的像、據考古學家的推測、這指環是二千年前的東西、實爲無價之寶

美國女林德伯歐哈特女士將由墨飛美國

墨西哥京城訊、美國一女林德伯「歐哈特女士」頃在此等候天氣轉佳、即飛返美國紐傑亞州之紐瓦克、現時女士擬探墨西哥灣之路線、有七百英里均有大風雨云

強制老幼喫烟

塞爾維亞東部達浦紐河流域一帶地方、繁生了猛烈性的毒蛇、住民被害者、日有所聞、其後發覺爲毒蛇所咬可嚼煙草的煙、就可解毒、因此塞爾維亞政府頒布喫煙令、不論男女老小、均須喫煙、並令各小學校教師、指導吸煙的方法、因此該地方的人、人人口銜紙煙雪茄、到處煙霧彌漫、對面亦不見人、尤以婦女們、以吸煙認爲最摩登、競尙新奇

俄國最大飛機

從前德國所製的客加司葛大飛機、可乘三十四人、本爲全世界第一大型機、此次俄國新製一機、可乘七十六人、又裝有無綫電機與攝影機印刷室等、左右兩翼長六大米突、裝發動機八個、有四千馬力、每小時可飛二百四十基羅、預定今年年底可以完成

古代奇異日記

西部阿美利加、原爲印第安人部落棲息的地方、在那鑛山中、掘出了一部親筆日記、於前月二十五日在紐約第五十七街的表加氏、將印第一版、在力太雷勃淞書廊拍賣、竟以四百八十元的高價出售、按這日記爲沙蒙的獵秀維爾特所作、他自伊利諾司州爲起點、踏破幾多山河、直至薩克拉門德溪谷、經過的情形、都詳細記在這日記中

十萬年前動物

美國華盛頓的國立博物館中、保存一具恐龍的骨骼、這骨骼是九千五百萬年前的東西、高約十五呎、重約兩噸、現用鐵桿把骨骼支持各部、保持原來的形體

能孵駝鳥的犬

美國加里福尼亞州洛桑磯人約翰巴比氏、育有愛犬一頭、這犬頗有靈性、善解人意、前月約翰買進駝鳥的卵令犬孵育、不到一個星期、那卵竟脫殼孵化了

法國新造全世界中之最大郵船
◎……定下月處女航赴美

巴黎訊、法國新建世界最大郵船「諾曼提號」載重七萬九千噸、船身長達三百十二公尺、內部設備安適華美罕有其匹、該船於日前完工、現定五月二十九日第一次由哈佛港開往紐約、商船部長裴德朗將乘該船前往、在紐約及華盛頓勾留五日、並由羅斯福總統在白宮接見、然後乘原船返哈佛港

加拿大狄翁尼一胎生五子
——五月念八日滿周歲

加拿大翁塔里阿加蘭德訊、狄翁尼氏一胎所生之五子、前患感冒頃已完全痊愈、五月二十八日爲五子周歲、現正在舉行慶祝、社會部長克羅爾氏頃間宣布、將定該孩等之生日爲「螟蛉」週、氏稱、此擧之意義在喚起無兒女之夫婦注意、抱養孤兒、俾令彼等能獲得父母之愛護與教訓慶祝五子周歲之程序、現時雖未完成、但據克氏稱、屆時該嬰兒等將參加廣播節目令聽衆能在廣播線上、聞該嬰兒等啼哭之聲云

中國基督教徒達二百七十萬
——本年洗禮者八萬餘人

滬訊、中國基督教信徒、年來有增加、據最近調查、該教信徒於一九三五年已增至二百七十萬零二千四百六十八人、本年新受洗禮者八萬二千一百四十五人、打破十年來之紀錄、並悉該教現有華人主教八十九人、華人司鐸一千六百四十七人、外人司鐸二千三百六十七人、華人修士六百零七人、外人修士五百四十一人、華人女修士三千三百十九人、外人女修士一千八百三十八人、更據中外司鐸會議、自本年起、向新疆、廣西、雲南、西康等省尙未設有基督教會各地方、推廣設立教堂、俾達該教會在全華普及之目的云

孔林古跡略記
遠望即見長松巨柏分植道傍古雅蒼翠

曲阜訊、孔林是孔子埋骨之所、也是曲阜古跡之一、在曲阜城的北門外三里之遙、津浦路的曲阜車站、所以要建築在離曲阜城十八里的遠、也因爲了孔林、怕車輛的經過、震動了孔子的墳墓、這便是尊重孔子的一個表示吧、出了曲阜城的北門、便可以瞧見一帶的長松巨柏、古雅蒼翠的分植在進孔林的行人道兩邊、這也可以表現孔子之學偉大、經過了二里路的松柏夾道、現出了一處牌樓式的大門、上寫的是孔林、兩個大字、這就是孔林的入口處、進了孔林的門、兩旁築着粉色的短墻、植着參天般的松柏、同行人道上的有的大小、再走進去、有一孔子的享殿、殿前分立了幾對的石刻物像、這是古時墳墓所必有的物件（未完）

全國葯房 全球醫師一致推崇專治氣喘唯一良葯 分銷處○瀋陽中街路北○中法大葯房

德國 忽蘇爾 氣喘藥

均有出售 去年在德國鏡內曾行銷一千萬盒以上

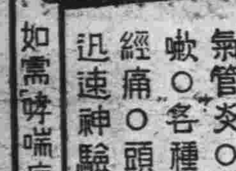

治療 氣喘 哮病 氣急 呼吸困難 新舊咳嗽○枯草熱○慢性支氣管炎○痙攣性或搐搦性咳嗽○各種心臟病○感冒○神經痛○頭痛等症○服之奏效迅速神驗無比！

如需哮喘病除根詳細說明書函索即寄

中國獨家總經理 華商履瀛西藥行 上海九江路一百五十號洋房

新京 益發銀行

本行營業部 日電話二二〇五 滙兌部日電話二二六一 電報掛號華文四一三五 電話二九六總經理室日電話六七三 蓄儲部日電話三六三

本行專辦各處匯兌並作存放各種款項外放信用保證貼現抵押收存定期活期均可相商規定利率無不公道免匯計分行匯電匯四票滙等類悉從客便所收滙費特別低廉信用素著手續簡捷久爲各界諸君稱善並爲便利顧客起見收付各款滙兌等而於營業時間外猶可通融玆將通滙各處地點列下、哈爾濱、黑龍江、安達站、雙城、張家灣、三岔河、吉密河、事草、安閣、望奎、拜泉、克山、北林子、佳木斯、富錦、吉林、樺皮甸、下九台、四平街、大連、松主嶺、營口、安東、上海、天津、北平、樂亭、山海關、留守營、昌黎、奔城、大谷、湯家河、濟南、泰安、周村、鄒縣、德州、煙臺、青島、太原

滿洲各商埠地均有分莊滙兌 河北 江南 山東 山西 各省城鎭滙價低廉手續簡便

OHTA'S ISAN
THE PEPTIC MEDICINE

健胃強壯 太田胃散

本靈藥實係家傳秘方數十年來行銷中外馳名於各界藥味爽快男女老幼四時每飯後服下一匙能助消化食慾增進健胃補脾豫防胃疾又防瘟疫倘或過飲過食服下一匙奏効如神苟重衛生諸君萬不可一日不備之至寶也

大日本東京 太田信義藥房啓

各地藥房均有出售

代理店 大連市浪速町 日本賣藥會社支店

君患肝火否 我有潤腸丸

肝火中燒、最易激怒、世人往往因小不忍而亂大謀者、由於憤怒、實由於肝火

君有肝火否、盍服第威德潤腸丸以平之、藥料完全植物質、毫無刺激作用日服二粒、肝氣不作、祝君前途更多勝利

價格低廉祇售兩角

第威德潤腸丸

各大藥房均有出售

滿洲報
哈爾濱版

省市公署舉行 詔書奉戴式
在哈爾濱神社頗爲隆重 呂省長之謹話詳言親善

哈爾濱特別市公署奉到皇帝陛下詔書後，特於十一日上午十一時在神社隆重舉行詔書奉戴式及訓示傳達式，當日參加典禮者約計全哈日滿機關各官員等千餘人，嗣依禮席揭揚國旗後，全體一致行最敬三鞠躬禮，禮畢，即由濱江省長兼市長呂榮寰氏捧讀詔書，次爲佐藤正俊市署總務處長日文譯讀詔書，二氏宣讀完畢，旋由呂省長兼市長謹話如左

呂省長兼市長謹話，方纔拜讀皇帝詔書之後想在場大家亦必有深重之感動，因爲我滿洲國建國以來已經三載有奇，所以有今日之國泰民安的王道國家者，確是友邦日本援助之功，因之我國皇帝以及臣民無不感謝日本熱忱，至於此次皇帝躬身訪日，亦即爲禮謝日本天皇援助之誼精神，此次我國皇帝陛下訪日，往返共計二十七日，當我皇帝陛下到東京之時，日本天皇陛下以及全國臣民極爲熱烈歡迎之至，所以我國皇帝陛下於回鑾於新京下車之時，予曾在場參加奉迎，當時見皇帝御容，雖經二十餘日之旅行，但御容毫無倦色，精神更異常愉快，同到皇宮之後，皇帝陛下即向各臣訓諭，云此次訪日，實爲終身最愉快的事，與日本天皇晤面之後，精神頗爲感動，想三年以來的滿洲國所以在今日的，亦實日滿合作之功，今次抵東京時，日本天皇百般歡待，萬分奉迎，更有不可言喻之地方，我日滿兩國親密不可分離的關係，亦足可表現，即在歷史上亦開一空前之新紀元，我全國臣民均要本照，我日滿兩國親善之眞精神，去努力前進，將來不但在東亞放大光豪就全界人類亦必使其得享幸福，此次皇帝訪日，是本着至誠的心理，向日本天皇表示謝意，日滿兩皇帝陛下於東京見面，已以三年多的精神，與日本天皇談多少次了我滿洲國建國之先，就根據以王道治國，所以有今日之發展但是王道文明的眞精神，我全國臣民，都應當一致明瞭而努力

皇帝陛下回鑾以後，對在京的簡任官以上的官員，均在宮內訓諭，大家領訓後，均特別感動，想我滿洲國以王道立國，對於人類無有彼此界限，人人要注意在腦海裏，將來日本皇帝與滿洲國皇帝更必共同援助，爲官民者應領導人民，實現這王道精神之國家努力邁進，這是惟一的標準

日本自明治維新以來，國家日臻强盛，現在與全世界去比較，可算是第一强國了，本人去年曾一度赴日，已實地看見日本情形，日本雖然亦如西方文明之進化，但仍持有舊文化之精神，最後有幾句話向大家說，就是我帝國以皇帝爲中心，一切都根據皇帝御命爲標準，向前努力造成王道眞樂土

皇帝陛下並論以日本天皇精神的主張，滿日臣民不宜有疑忌地方，確是標準努力的方策，望臣民努力進行，謹話完畢後，田原秘書官以日文譯講與日方官民，其後滿方官員均退席，繼由日方特務機關長安藤大佐，傳達南司令官訓辭，省署總務廳長金井章次謹話，逐次完畢後遂即閉幕矣

又訊，濱江省公署，於午後一時，並在署內，舉行詔書頒發式，係對於各縣長及參事官者云

發生兩場火警
永記盛復興昌損失二萬元 福興號雜貨莊燒燬千餘元

本市道外太古五道街路北門牌二六三號內寓永記盛興復興昌兩家皮店，突於本月九日上午十一時二十五分許，發生火警，一時間煙雲瀰佈火勢飛騰，幸經道外第二消防署及商務消防會聞警趕至竭力撲救，至正午十二時十五分許，始得救熄，計燒毀平房五間，皮貨甚夥，約損失國幣二萬餘元，至於起火原因，及皮張品名數目，尚未判明，現經該管太平街派出所將兩皮店之執事史永山(四十三歲呼蘭人)梅鶴軒(三十八歲熱河人)二人帶所備文，轉送正陽署偵訊調查

經總警察署電車街派出所管界道裏中國十四道街門牌四十八號福興號雜貨批發處，於本月八日上午二時十分，突由該號貨房之電線走火然當時該號櫃夥，雖均發覺，而終以電火之猛烈亦無法捕救，故其結果竟將貨物燒毀約值國幣壹千五百元，所幸未損失其他貴重物品，因此該號執事高福延遂即報告於該管分所，惟聞該號在美亞火險公司保險國幣二千元云

經緯署轄內四月份 犯罪案件統計
以窃盜與交通事故爲最多

爲千古滔滔長流不息之大松花江所擁抱與華南魔都上海並稱素有小巴黎之美譽之哈爾濱，市內之黑暗犯罪統計恐上海巴黎亦不是過之，茲將道裏經緯署管轄境內在四月中犯罪之統計特誌如下

犯別	四月	比三月增減
強盜	二	減二
竊盜	三〇	減一
賭犯	五	減三
妨害風化	三	減三
傷害	三	增三
逃亡	三	增二
殺人	一	增一
詐欺	一	增一
強姦	一	增一
贓物	一	增一
變造紙幣	一	增一
器物毀棄	八	增八
違警罪	五	增一
阿片罪	一	增一
火藥取締		
總計	六五	增一

按以上犯罪統計數目，比三月份祗差一名，惟其中竊犯竟達三十件之多，此外等等犯罪，則不勝枚舉，而違警犯之科金罰欵者外，免究開釋者亦不下五十餘起，平衡計之，僅一署內發生罪犯，每日即有兩起，勿怪商民驚慌不安云

松江築堤工事 七月可興工
編成預算可得中央承認 第一期工費二百八十萬

市公署因松花江瀰漲已兩次爲害哈埠，故對於築堤防水計劃，銳意進行研究，前擬完全築堤工費爲八百萬元，工程共分三期，每期三年，而第一期之工事費，定爲二百八十萬元，已編妥預算，對此經費籌措，因松花江築隄，非僅爲一地方的問題，爲國家的一大問題，故與中央磋商此工事費三分之二仰給中央，三分之一，由市當局負責籌備等情已屢見本報矣，此案觀於康德二年度預算內，可能承認編入，市署以若果決定，即於七月開始起工，以掃除市民之苦惱此築隄工事，若告完成，則大江兩岸之住民，皆可永免河伯之爲害云

特區第一中學 春季運動會 十八九日舉行

哈爾濱北滿特別區立第一中學校校長林鵬氏爲煥發學生精神引起體育觀念特主辦春季運動會，現正着手籌備一切之中，其舉行場所，聞於道裏之第一體育場，日期定十八九兩日云

又訊該體育會參加有區立第一，第二，第四，第九，第十一，第十六，第十七，等各小學，並於十一日午後三時均齊到該校演習體操云

破獲韓人毒窟 人犯歸警法辦

警廳雖經嚴令查緝私設煙館惟一般開私煙館者，仍然營業如常，其中尤以韓人爲最甚，茲有素依開燈供客爲業之韓人朴先錄者，年四十七歲，現住正陽四道街，門牌七號，久在南崗下坎難民區六段門牌一百十一號院內，開設私煙館一處，僱用劉炳勳者(二七)爲其看燈，照顧營業，事爲警察廳衛生科馬李二巡官偵悉，於本月十日午後四時許，協同道外正陽署檢查班警長花榮滿，帶警往獲，除將煙館執事朴先錄及看燈夥劉炳勳當場捕獲外，同時捉獲吸煙犯裴永富(二二)王福明(四一)陳景榮(四三)張樹元(一四)等四名，當場檢出煙槍五枝，煙燈五盞，煙籤子六個，復在朴先錄身上，搜出私煙三十份，連同人證一併帶署訊辦，除將韓人朴先錄，送歸日本領事館法辦外，滿犯五名，均送刑事科訊辦矣

趕斗車作生意 爲胡匪刼去
祇說財神光顧 誰想大禍臨身

王政德他是一個勞働界趕斗子車的，每日雖然沒有多大的進欵，但是對於飯碗問題是很容易解決的，所以他每天趕車逍遙自在亦很感覺有興趣的，可不料想人無遠慮必有近憂，在本月十日的晚上，他趕車由道裏同發隆門前，來乘客一位，該人是一個中等身材約三十多歲，長方的面孔穿藍大衫戴禮帽說話是山東口吻，該人說妥價錢就上車，依乘客指定之路進行，方行至難民區東隅一木橋的前邊時，由對面又來一人，該人說話亦山東口音，年貌不詳，是時乘客就發言停車，即與來者一齊下手，就將趕斗車的車夫用腰帶綁上，並將該車夫身帶四角國幣連同車馬一併搶去，起逃無踪，以後該車夫經行路人將帶解下始得報告許公路警所但是匪徒早就不見踪影云

參佛拜廟原爲求福 反惹一場官司
王月三是假慈悲欺凌弱小 擅動無名火手杖打傷司機

極樂寺之浴佛節，事先籌備情形，已詳誌本報，於本月八日起大開寺門，演戲酬佛藉動全市之善男信女，群往頂禮朝拜，至十日乃舊曆四月初八浴佛正日，哈市之一部分機關是日放假一日，以資朝拜，由斯該寺會之隆重可想見矣，斯會除極樂寺獨享權益，可進一筆香資外，餘即爲市營大汽車自營小汽車馬車斗車人力車等，較比平日利市三倍，幾日間之街市汽車鳴々，馬車之脚鈴，亦鐺々連聲，一般人力車夫，跑的呼吸不迭，熱汗常流，一般拜廟朝佛之紅男綠女，時髦女郎，亦皆奇服異飾，往助盛典，可謂之車水馬龍，哈市內頓是一番活氣，其中更有因拜廟燒香毆傷司機者一案，茲將詳情特誌如下

道外北四道街門牌十七號住戶王月三者，年四十歲，河北賓坻縣人，於月之九日，領着闔家婦女兒童，共計七人，前往極樂寺進香朝佛，僱妥中央汽車行所有之小汽車一輛，言明由四道街至極樂寺車資國幣一元二角，該司機人李榮春，以爲七人同乘一車，有犯警察定章，故斯双方口角，王某以赴廟心切，故斯勉强應允，共乘六人，於斯剩下一個，即行開車距，行至正陽頭二道街中間，王某喝令汽車停下，另行換車，李某以其中途換車，亦當付給車資，王又不允，以致復興口角，乘客中有一女客，手頭頗爲敏捷，乘王李二人口角未備之際，伸出描花腕，打司機李某一個嘴巴，王見女將已開始動武，自亦非敢後人，舉起文明手杖，向李某頭部打去，李即折身倒地，氣絕身亡，彼時警察亦聞聲趕至，除將王某逮捕外，扶救受傷之李某，經一小時許，始使甦醒，經送往協天醫院救治，據醫生云，傷勢甚重，振動腦海，雖不致生命危險，恐非數日可痊，故經該警將王某帶至七道街派出所，備文送署訊辦，該王某闔家不但未能拜廟，反招了一場官司云

破天荒的大犧牲
贈送伍萬元好機會

本行精製之補血壯力强健身體黑色補丸聖藥行銷二十餘年功效偉大早已風聞全國無不有口皆碑爭向頌揚日得賜有謝函不勝枚舉茲因酬謝購服者起見定於四月一日起實一盒贈送一盒買一打贈送一打限於五萬盒爲止決不展期純係酬謝服者雅意誠懇實情非同減價藉資推廣銷路者可比幸服者諸君諒查時機不再來易速購買爲

主治病症列後

腎虛血虧五勞七傷先天不足後天虧損手淫過度陽萎絲嗣四肢疲倦腰痠腿痛思慮過度赤白帶下子宮寒冷久不受孕等症

服之立見奇效

購服瑞有氏黑色補丸諸君注意

黑色補丸須有瑞有氏字樣免防假冒近來奸巧之徒每多假冒欺人希圖漁利稍有不慎鮮不爲其愚弄也該黑色補丸上至國府下至縣局均經化驗許可註冊得有佳狀證書推售二十年來起死回生仙丹靈劑無是過也第恐奸巧之徒魚目混珠假藥誤病有關生命幸購買時詳細查看爲要

定價大洋每盒壹元 每打拾元
特製大盒每盒三元 每打三十元

外埠函購皆可寄郵各埠大藥房凡經售西藥者均有代售無處購買將欵匯至總行或各分行購買立郵不悞總行上海英租界福州路八十二號瑞有氏藥行

滿洲國分行
奉天商埠南三經路分所不遠福寺 瑞有氏藥行
哈爾濱道外純化街八十七號 瑞有氏藥行
營口永世街門牌一百二十號 瑞有氏藥行
大連西崗平和街四八番 瑞有氏藥行
安東後聚寶街十八號

△各省縣分銷處列下▽

營口中西藥房，營口亞東藥房，營口興亞藥房，營口義興成餘記，大連華西藥房，大連華泰藥房，遼陽義和堂，奉天金城藥房，奉天大生藥房，奉天五洲藥房，四平街大德堂，公主嶺三合公，開原德祥厚，蓋平天一堂，新京五洲藥房，新京中西藥房，吉林五洲藥房，吉林新興藥房，吉林中西藥房，張家灣華西藥房，双城堡永德堂，阿城世昌永，寧安德慶福，一面坡玉盛隆，烏珠河恒盛元，扶餘慶昌福，五常保元堂，佳木斯盛發和，三姓德慶昌，富錦和發廣，勃力縣世慶宏，江省德泰盛，江省中西藥房，江省五洲藥房，呼蘭永德堂，拜泉順盛福，海倫久逢長，北安鎮久逢長，望奎錦和盛，綏化錦和盛，甜草崗天德祥，巴彥榮盛玉，克山德興祥，納河錦和盛，黑河廣興發，濱江協天藥房，濱江寰球藥房，濱江華美藥房，濱江亞洲藥房，明水縣德源興，泰安鎮華西藥房，三道鎮天和成，對青山和發源，安達吉盛隆，海倫錦和盛，望奎同發盛，呼蘭德興祥，一面坡永生藥房，昌圖中西藥房，肇沙河德增和，方正玉盛和，梨樹鎮世慶宏，賓縣東升和，双城天德長

天和醫院

哈爾濱正陽十四道街
花柳病專家
天和醫院
遷移紀念特別減價十二天

◎藥針價格◎

一 淋病藥針 一元五毛
清血藥針 一元
德國花柳針
二 二元四毛
三 二元六毛
四號藥針 三元
五 三元二毛
六 三元六毛
特別藥針逐時定價

松江醫院

院長 上海人和產科學院畢業 曾在北平婦嬰醫院實習 曾任大黑河官醫院女醫士
產科婦科兒科專門
女醫士車于汝洲 在哈埠開業十數年接生有十四年之經驗
並新請男醫師分診各科專門 內外科 花柳科
戒烟新法
治療服毒急救新法
門診上午八時起至下午七時 出診先期預約 另有詳章 院址道外十道街路北

首善醫院々長
協天醫院々長
內科專門醫學士 陳澤生

首善醫院〔院址西門臉 電話二九八六號〕
協天醫院〔院址正陽街 電話九二六一九〕
診病時間〔午前八點至十點 午後三點至六點 星期日午前〕

哈爾濱霽虹學院招生廣告

一、宗旨 本院應時代之需要以造就打字簿記日語各種人才爲宗旨
一、入學資格 以高小以上學校畢業年齡在十三歲以上者爲合格男女兼收
一、課程 「打字」學習標準，縱橫，萬能，雙手，各種打字機並關於機件裝卸修理諸法
「簿記」學商業，銀行，官廳，鐵路各種簿記
「日語」學日語讀本，會話實典日語完璧等書
一、畢業期限 打字及簿記均兩個月 日語六個月
一、待遇 打字生畢業成績特優者推薦職務 日語生在高級班畢業者薦充繙譯
一、宿舍 本院特爲外埠男女生備有宿舍每月宿膳費十元
一、校址 「總校」道裏東官街二十九號「分校」道外中七道街
簡章函索附郵票即寄

請君注意

眞正綠大喜
特別大犧牲
前價哈洋一角今售國幣五分請嘗試之
哈爾濱南洋兄弟煙草公司
總經理處道外正陽三道街

育腎賓

贈送德國補藥大王
買一送一 四季宜服

主治 先天不足，見色滑精，思慮太過，夜夢遺精，手淫過度，常出冷汗精滑，子嗣艱難，腎囊潮濕，陽萎不舉，舉而不堅，堅而不久，陰莖短小，腰痛背痛，形容枯瘦，小便頻數，房事早洩，頭昏目迷，四肢無力，腦衰健忘，久年白濁，耳聾耳鳴，性慾減退，諸虛百損，失眠不睡，氣虛咳嗽，自汗盜汗，體燥肝鬱，後天虧損，房勞過度，破身太早，五勞七傷，年老精衰，婦女白帶，月經諸病，年久不孕

特長 育腎賓一藥，爲人體天然滋補劑，係根據德國藥局方藥加以參茸熊虎鹿腎等高貴中藥，用化學技術製成丸劑，服後二小時由腸胃消化力量，產生化學機能，藥力輸入血液，化爲鐵質成分，增長腎氣，生精補血，强健生殖功效甚偉，人體得此天然滋補，確係益壽延年，凡體虧腎弱服用此藥即能轉弱爲强男女宜服，藥力極大

聲明 凡由虛弱發生各症速服「育腎賓」百發百中萬試萬靈，爲患者試服效力起見特贈送五千盒，送完爲止此等機會幸勿失之，且此藥已經滿洲國濱江省市衛生公署化驗准許售賣又經各地官府保護行銷足見育腎賓一藥非普通之補品所可比也

贈法 「育腎賓」乃是唯一滋補大王，爲普濟患病同胞，及推廣銷路起見，凡購一盒，即送一盒，餘者類推

但每人限一打，每盒裝八十四粒
▲定價每盒一元二角每打十三元
▲外埠函購藥欵匯到照寄不使有誤

總經售處 哈爾濱道外十五道街路東 金勃先藥房

育腎賓代理贈送處
大連華泰藥房 奉天金城藥房 奉天大成藥房
奉日站恒濟堂 營口洪春堂 錦州同盛居
吉林東升達 安東東益增遠 江省德泰盛
新京中興藥房 熱河全富興 赤峰達生藥房

小說 劍骨琴心

第三十三回 惹情孽口是心非 服春藥香消玉殞 （七十八）

哭也是你、送掉他性命也是你、既然哭他、就不該送他性命、我不知你這心怎樣生法、又不知怎樣恨他、有何得罪你處、聽了那家狠婆娘的話先將家裏人開起刀來還要哭他則甚、可知那使着暗計的人、還在那裡扯開嘴迷迷笑着你哩、人已死了在這裏放那馬後礮、可是遲了、公子因一時誤聽細姨的枕邊囈、故不惜下此毒手、了結了愛紅、如今愛紅倒下頭來、想起半日的恩山情海喉嚨裏也咽住了、大奶々叫進總管備辦喪事說道、那棺木第一要好、細姨道、我家去買了罷、大奶々道、你家怕其沒有好材、是要另買的、你餘都隨你去置備該叫小斷做的該叫了頭婆娘做的、你就分去使喚、不然就在牀慣事先拿出一封銀子、二十吊錢交給三奶々、只消還我一管帳是了、因想一切銀錢都是愛紅掌管、如今死了、交與何人、眼酸酸的只顧流出淚來、公子觸動心懷、重復悲淚、與大奶々兩個、又大哭了一場、大姨道、還忘記兩件要緊事哩、帳子還沒有探掉、罩著他的魂兒、叫他還到那裏去呢、陰陽那裏、不該去批一批尸、也教家裏人好避忌、三姨道、這兩件宜是要緊的、還有那素色鞋子尋一雙來、這雙大紅鞋是燒不得的、倒累他去跳火坑、大奶々揩着眼淚道、他生前專愛那紅鞋、沒做一雙雜色鞋子、如今拿倍仔燒給他呢玉梅道、愛梅那一雙醬色鞋、原是愛紅做給他的、愛梅斜着眼道、你沒有元色緞的鞋子、爲何不燒給他、大奶々道、你這沒良心的、成年成月、不知吃了他多少魚兒肉兒、這愛紅就生定是早死的命、吃的那樣精細、爺打你的時節、也不知替你奪掉了許多鞭兒棍兒、你一雙鞋子原是他的、就不肯借他了、我就叫玉梅做還你一雙罷、愛梅沒法、只得拿了那雙鞋來、于是大姨三姨、領着衆婦女們一齊動手、鬧了半夜天已大亮、念經的和尙、批尸的陰陽、攏材的木匠、做孝衣的成衣、先先後後、忙亂了半日、將愛紅殯葬已畢、是夜公子便在書房裏歇了、等到人靜之後悄地出來、正走廳下、只覺得一陣冷氣、心上一寒、就像有索子往頭上套來、駭得冷汗直淋急忙跑轉、背後又有小脚聲氣、厮趕着走、公子魂不附體、七跌八撞的奔進書房裏來、兩個小斷、已經吩咐過的、正來開門、忽見公子氣撞進來、駭了一跳、公子道快關了門、小斷不敢問、關上了門、伏侍公子上牀自去睡覺、公子在牀上呆了一會方纔心定、細想起來、又沒有見些什麼、要再出去、卻又害怕、胡思亂想一回、方纔睡去、次日梳洗過了、與大奶々同吃點心、想着夜間要去、又怕有鬼、不去又怕獨睡、低低說道、夫人、我今日原要在這房裏睡了、大奶々笑道、昨日剛在書房裏睡得一夜、就養起多少精神來了、不要如此沒正經、惹旁人笑話、公子忽然想起、不覺失笑、大奶々根問其故公子隨口支吾道、笑我像那弔乳頭的孩子、拿你當乳母一般、離不得你那影兒、大奶々眉花眼笑的道、不是我也留你、張揚的一天火了、說你自在書房裏睡、怎好剛睡這一夜兒、公子道、沒法的了、再挨挨一兩日進來罷了、公子吃過早飯、到東湯去、叫了張必古來說道、今晚是必來的了、必古道、老爺約過好幾回、只是不來、哄小的家中開了三四夜門、倘有小人進來、不是耍子、公子道、今晚是必來的、端門裏面有甚小人、失了東西都是我賠你了、必古便不敢言語、應承而去、候到人靜以後、公子果然叫着兩個小斷、掌燈而去、走到必古門口、輕推果然虛掩、吩咐小斷回去、公子閃進門來

第三十四回

知羞惡魂銷驚帶
受驚恐病遺蜂媒

成公子、逕至琴姑房門口、卉用推那房門、並沒門閂、卻有一張竹檯靠住、因用肩頭頂了一頂、那竹檯早已掀起、伸進手去、慢慢推開斜擺過去、這門便隨手開了、卻已驚動琴姑、琴姑自從七月十六日、毛媽叫了吳氏過去、早已拚命而待、將一把皮刀藏在床頭、渾身衣袴、用線縫住、專等公子過來拚個死活、那知候了一夜、絕無消耗、隔了十餘日、毛媽又把吳氏拉去、琴姑照前準備、亦無動靜、心裏到狐起來、直至隔晚、必古又出門去、琴姑又空等了一夜、心便懈了、這夜吳氏去陪毛媽同睡、因是放心、不比從前了、連琴姑也大意了、房門也不藏火、門上靠後竹檯也不再加上椅子衣盆、衣袴雖沒脫去、竟是安心睡下了畢竟心上有事、不敢落睡、朦朧聽得些響動、急急坐起那時月已上弦、房子朝西、屋內有月、看見一隻手推那竹檯、忙着上繡鞋、正在繫裙、公子已推門而入、走近床邊、琴姑着急、摸出皮刀向公子頭上直剁過來、公子忙舉手一架、刀已格落、暗想這事又講不來的了、起上一步、便扭琴姑、琴姑急將身來一閃、公子撲了一空、琴姑就要奪門而出、卻被公子一把扯住、琴姑危急、正欲擡牆、忽見竹檯上有一把剪子、一手搶起、向自己喉間用刀戳進、登時倒地、已滿頭鮮血、公子嚇得魂飛魄散撒手奔逃、一時慌急、忘以頭、也不記得是人靜後了的路了、只見一個了頭

危險 生命

色之爲害極深傾家蕩產敗德傷生皆由於此三年前余戀女色染患淋病急用藥針藥水調治廿日全愈轉年春淋病復犯魚口大發又至該院打針調治余問因何又犯院長云又復傳染應多注幾針定能除根余依言數日後果然全愈因而遠離女色豈如蛇蠍不料今春毒病大犯破傷楊梅互相交加余想既斷色慾何能又犯再四思維如夢方醒前兩次皆爲頂藥所惑實難除根故不敢再行亂治正値危險之際有友人介紹眞正名醫（楊子荣先生）前充公安局醫官現爲醫學會長四世家傳內外兩科治症有法斷病如神雖未單掛花柳招牌對於此症實有研究不用毒藥不傳氣血竟用清毒解毒之法不留遺毒眞良醫也余往診治所談病原分毫不差服藥兩料果然梅毒除根氣血康健脫離生命危險又免遺傳子孫余無恩可報願與道外正陽北十六道街日路東門牌八號院內（楊先生）傳名又爲同病者警告諸君請試方知眞僞

表揚人 丁香九啓

慈光診療院

本院於最近延聘專門大夫數位擔任各科治療幷設有專科檢查血液糞便等項又添置戒忌鴉片特殊有效藥品能於最短期間完全戒除藥費及注射費特別減低學生半費

地址道外北七道街路西

電話二一〇三六號

哈爾濱 孔氏醫院廣告

啓者本院近因事務繁多診者日衆特又延聘滿西各大專門醫師拾數位分科担任經驗宏富手術精良並添置各科最新醫療器械電料等更設有專門戒煙科能於最短期間內毫無痛苦完全解除暨各種花柳各種注射均有特別良方藥費及手術等費尤屬低廉

院址 總院正陽街西口外南拐角路東 分院正陽四道街亞洲西藥房內 道外電話 二三五三 二一二三

延年益壽 滋陰補陽……的！

性慾聖藥 金剛鐵色藥片

▲專治先天不足後天虧損青年誤犯手淫以致虧腎或結婚過早不知節慾房事過度大損元氣夢遺滑精陽萎不舉失眠氣虛頭暈目眩精神不振腰腿痛疼四肢無力以及男子乏嗣女子不孕等症一服此金剛鐵色藥片不論遠年近日立即神効無病服之補血强精健腦益壽實空前未有之神藥今爲酬各顧主凡買一盒贈一盒多者更優待（孕婦忌服）

定價 每瓶一元四角每打十四元 加料每瓶四元每打四十元概免郵費

代派處

依蘭 哈爾濱 哈爾濱 安東 海倫 佳木斯 公主嶺

同和永藥店 亞洲藥房 保生堂 大生東大藥房 久逢長 育嬰醫院 三合德

遼陽 新京

濟泰祥藥店 義合順藥店 咸春堂藥房 中法大藥房 義和謙 中西大藥房 中興大藥房

奉天

中發大藥房 耀廷大藥房 天民大藥房 新華大藥房 大生藥房 金城大藥房

總經售處哈爾濱道外正陽九道街拐角 福德中西大藥房

政府禁烟 限日肅清 不違戒除 刑律嚴厲

國民救拯 拒毒良藥 亞傑氏 總 亞咖單林

招聘各省縣總經理利權優厚

Zakatanlin
new medicine especialy
for people who have a habit
to smoke opium and morphia
have best and swift result

亞咖單林各省代銷……

新京泰和祥、哈爾濱協天西藥房、安東東益增遠、三江省德慶宏、延吉全泰恒、奉天恒濟堂、吉林三益堂、錦州仁濟藥房、黑河寶興隆、熱河廣濟堂、營口洪春堂、龍江世界藥房、各埠縣鎮均有代函購原班同件、不加郵費銷處

性慾一事、在人生上實有至大的關係、無論何人不可不澈底了解、古語云食色性也、又云男女居室人之大倫、由此可見乃爲人生一大要事、不然、人類由何而來、男子爲何而娶、女子爲何而嫁、人類之來、既出於男女交合、男娶爲生殖、女嫁亦爲生殖、兩性滿足慾望、則子女生焉、而其家庭之事無處不合、無時不樂、斯乃合樂家庭也、換而言之、近年報紙所見者、某與某離婚、層見疊出、查其原因、多出於女方的造意、蓋爲男子不事正業、狎妓嫖逛、使已之身體衰弱、精神頹唐、生男育女、更無希望、而男女性趣亦忽然失掉、始引起女方造意脫離、否則終身幸福無餘矣、而竟有許多的男子猛然覺悟身體之虛弱、交媾之無能、以難討其妻的歡心、乃怨恨自己的失意、趕快尋法治療、恰購到凱輯氏補腎聖藥勃而興藥片、一連服了兩瓶、立覺身體健壯、交媾有力、且使其妻子歡心、又達到其初婚時的感快、竟以勃而興兩瓶、就打倒女子鐵板術離婚的造意、勃而興、勃而興、眞神藥也、其功偉矣、又有因男子愛情不眞、淫蕩無度、何能滿意其妻、而女子初由嫉妒、繼而脫離、且至憤而爲妮該男子受此領教、始恍然大悟、竟謀破鏡重圓、又服勃而興補其前虧、服之未及半打、可使身體恢復原狀、健康非常、由此得有愛的結晶、這也是由勃而興藥片得到夫婦甜密生活

補腎聖藥 勃而興

功用（補腎壯陽 添精益髓 發育生殖 鞏固機能） 主治（少年早婚 房勞過度 滑精早洩 陽萎不舉）

凡由破身太早、手淫爲害、以致滑精遺精、精冷精清、子嗣缺乏、交接乏味、性慾苦悶、生趣索然、腰酸背痛、四肢乏力等症、可急服勃而興藥片立能恢復健康、添精益髓、誠爲補腎第一仙丹也

價目 每瓶大洋壹圓六角 每打拾六元 （各省各縣各大藥房均有出售處）

總發行哈爾濱 泰華西藥行

劉氏樂仙膏

本堂所造 原名老人人樂仙膏 樂仙膏者甚多請諸君注意劉氏爲記本堂主人劉步瀛謹啓

專治男子 腰腿疼痛、肚疼寒積、內食積飽膨悶、各種瘡疾、半身不遂、手足麻木

專治女子 婦人乾血勞、經血不調、赤白帶下、子宮寒冷、小產、久不生育、行經前後腰腿肚疼、經閉不見、以上各症

崩漏下血、小便下血、百貼自效、不可誤用

樂仙膏 定價國幣大貼六元 中貼四元 二元八元 外埠加郵票代價亦可 無處購買將欵匯寄哈埠本堂無悞原班回寄

外埠代理處

奉天鐘樓南大成藥房、同鼓樓南五洲藥房、同小西關大生藥房、同軍署大街吉祥、同大南門裏震泰、營口裕泰東、遼陽中西藥房、普蘭店豐利藥房、大連劉家屯義興成、延吉平和街德記、大連監部通華泰、同大連淡路町大成藥房、開原瑞生、同鐵嶺廣盛、四平街德和

本堂秘方 劉氏金丹聖藥

專治男女老幼的 咳嗽痰喘五勞七傷吐血吐痰身體虛弱服此金丹立止咳嗽身體見爽如得肺症更收奇效請患者諸君購買一試方知言之不謬也

每盒國幣一元 每付一毛 各省城都市均有代售

哈爾濱道外正陽十四道街 老福春堂總售處啓

協和醫院

日滿協和！

哈爾濱特別市道外正陽十四道街路南 協和醫院

診治科目

戒煙科 花柳科 婦女科 產科 內科 外科 齒科 眼科 皮膚科 耳鼻科 咽喉科

各科聘請專醫分科診療

學生欄

八道江各校奉令 更易學校名稱
廢除數目稱呼更以地名 十五日奉訓令即將實行

八道江、劉我滿洲自建國以來、教育事業、逐漸改進、惟學校名稱、各省區市、參差不齊、繁瑣已極、國家爲統治學校名稱易於識起見、各縣均奉令更改、而本鎮各中小學校尙未奉令更改於月前十五日各校奉到縣署訓令均將各校舊有數目排列之稱呼廢除、而改以某々地名初級或高級兩級小學校以符定章云

日滿語講習班 已正式成立

牡丹江日滿語講習班業已正式成立、定於五月十六日開課夫學校爲國民之先導、文化之核心、其使命之重大、可想而知、本站劉處長領事館灌譯張校長王會長査巡官宋宗英、木稅局長一班熱心志士、鑒及王道建國告成政治日新、文明宜上、日滿本手足之邦、唇齒相依、關係密切、有努力親善之必要其語言不通、誠爲親善之一大障礙、欲解除此種困難、增進日滿親善之實效、須設立規模宏大之日滿話講習班以灌輸兩國人民之智識、培養人才、交換語言、以期達到親善目的、本月五六日邀請地方志士開會討論、決議任案、除呈准濱江教廳立案外、而日滿各機關之分函、亦同時發出、希日滿各界人士速往就學、前途未可限量也茲將該校之簡章記下一、名稱牡丹江日滿語講習班、一、發起由日滿有志人士發起、一、宗旨、以灌輸日滿兩國人民智識、交換語言、增進親善文明向上爲宗旨、一校址以牡丹江特區學院爲臨時校址、並借用該校房屋棹櫈及一切器具、一、經費、以收受之學費充本校職教員薪公及一切雜費、其學費數目另定之、但本校係屬初創、所需各費、暫由本校辦事員籌備之、一、員役本校董事數員、主任一員副主任一員、事務員一員、教師數員、夫役一名、一、管理無論本校職教員、及來學日滿語各生、均須遵守本校管理之規則、其管理細規另定之、一、班次分日滿語各就、一、額數不加限制、多多益善、如該校不敷用時、再設法遷移他處、或仍就本校址增修房舍、一、時間每日午後六時至八時但遇必要時或另定增加之畢業期限定爲半年、一、性別男女兼收國際不限、一、課本採取適用之日語滿語課本講授之、一本簡章自呈准立案之日施行

派員參加社會 教育講習會

隆化縣公署頃奉、省署電令選派四人、於本月二十日以前、晉省講習社會教育、縣長杜潔恩奉電後、即飭教育股實行選派、開已派公縣視學蕭樹禮、東大街兩級女子小學教員吳榮信氏、其他二名正在遴選中、一俟選妥、即先將姓名履歷呈報省署、聽候屆期前往參加講習云

凌川中學舉行 四屆運動會

錦州西關興隆街、私立凌川中學校、茲爲提倡校友之體育起見、乃舉辦第四屆運動會、已定于月之十一日、於該校體育場內舉行之云

鳳城教育局舉行 童子團結盟式
機關首領及校長均參加

鳳城縣教育局、於日前會奉省令、內開定於五月七日舉行童子團聯盟式、是以該局特定於今日午前十時、假縣街公學操塲、隆重舉行、各機關首領、以及各學校校長等、均待參加、頗極一時之盛云茲錄其順序如下一、各團集合、二、奏樂、三、國旗揭揚唱國歌、四、皇室遙拜、五、勅語奉讀、六、團長報告、七、縣長訓詞、八、參事官訓詞、九、來賓訓詞、十、彌榮、十一攝影、十二、童子團進行遊行東大街至南大街、十三、童子團競技、十四、團善行十五、閉會辭、十六、閉會

道德會小學校 舉行週年紀念

東豐萬國道德會東豐分會、創辦數年、成績昭著、現在大南門設立講演所、需用瓦房三間、乃該會董事姜子信捐用、不收房租、該會德成男校成立二年、於五月三日係該校週年紀念日、先期函知各界參加典禮、於當日午前十時、均各蒞臨遂即遵禮舉行典禮云

調査中等學校 訓育之標準
滬中師教研會

滬訊、上海市中學師範教育研究會訓育組、爲明瞭本市各著名中等學校訓育標準起見前曾分頭向各校着手調査現已得三十一校、茲採錄其調査所得之各校訓育標準如下、以爲關心中等教育者之參考

普通中學　一澄衷中學、訓育標準、甲明恥、乙尊重、內忠誠、丁康樂、戊勇敢、已縝密、庚生產、辛審美、二君毅中學、甲養成高尙人格、乙養成作業勤勞、丙養成謙恭有禮、丁養成健全體魄、戊養成衛生習慣、已養成遵守紀律、庚養成服務公益、辛養成節儉樸素、壬養成思想週密、癸養成樂群愛友、三新亞中學、養成革命家熱情、科學家頭腦勞働者的身體、服務的人生觀、鐵的紀律、高尙的道德、四南洋模範中學、培養高尙道德進取興趣、合作精神生產技能、革命思想、自治能力善良習慣、優美情感、五民立中學依據三民主義教育實施原則及教育原理、並參酌新生活規條訓練之、六麥倫中學、養成科學頭腦、生產知能勞働身手、革命精神七浦東中學、甲依據青年身心發展之程序、予以積極指導、乙注重人格感化、教職員以身作則與學生共同生活、丙校內各種學生活動、均使之有教育上之價值、養成學生自治與自動的能力、八、市北中學、革命化、勞動化、科學化、藝術化、紀律化、團體化、系統化、九、光夏中學養成明禮義知廉恥之純潔青年爲標準、十、華華中學、友愛、忠實、守法、勇毅、勤儉、整潔、莊敬、愉快、明理、自治、十一、敬業中學、以陶冶青年忠孝仁愛、信老和平之國民道德、並養成青年具有發揚民族精神、提高民權思想、促進民生發展之能力、十二、立達中學甲對已、整潔衛生勞働節儉乙對人、對師長、同學、同校工、丙對物、已物、對學友物、公物、丁對事、對學問知識、十三、建國中學、根據市教育局中學訓育暫行標準調製、以校訓誠勤樸毅爲出發點、十四、淸心中學根據三民主義教育宗旨、在個人方面足以自立在社會方面足以服務之健全人材、其自身能明禮義、知廉恥、對社會國家能負責任守紀律、十五、民光中學、實行導師制、舉行每週訓話、改善學風、整飭紀律、勵求新生活之實現、提倡課外作業、注意學生在外活動及結社集會十六、協進初中、根據教育宗旨、實施方針第二條、及中學規程第二條、訂定訓育標準、十七、民智初中、本三民主義教育訓練健全之青年、依據青年身心發展之程序、注重教職員人格化感、指導青年之自覺自律、十八江西初中、發揚民族精神、鍛鍊健全體格、注重紀律訓練、培養生產知能、十九、靑華初中、鍛鍊體魄、修養德行、尊敬學業、力行群學崇尙美感、二十、東方初中本三民主義之精神依據青年身心發展的程序、予以積極指導、使學生明瞭團體生活中應有的義務與權利、依照新生活運動推行方案、養成學生軍事化、生產化、藝術化的生活、二一、貧兒教養初中、二二、滬北初中、鍛鍊強健體格、陶冶公民道德充實生活知能、培養科學基礎、養成勞動習慣、訓練自治能力、培育民族文化、注意衛生習慣、二三、斯盛初中、鍛鍊健全體格、培養生產知能、養成善良德性、陶治優美感情、注重紀律訓練發揚民族精神

女子中學一、民立女中甲視學生個性之所近充實其各科應具之智識、乙本學生所有之智識、使其經科學方法之組織、而成系統之思想與合理之見解、丙使本其合理之見解、以特別是非、認識利害、決定進退知所取舍尙正義、尊理性、重法紀、爲道德之標準、學戊以互助合作、勤勉向上、共存共榮、爲正義理性之標準、已根據前項標準、以養成智仁勇兼備之全人格、爲終極之目的庚尙節制講衛生重秩序爲始舉操練、多運動（未完）

旅大參觀日記（實萍）（七）

各種設備和建築都新鮮偉大在理化教室裏他給演旅行生活片及海浴、在看完了神明女高又到滿鐵醫院和大連圖書館、滿鐵醫院的建築爲飛機形共七層、我們站在頂上全城在望、看看茫茫無際的海、和黑煙館照城、孤帆駛去、海鳥一點、這種奇絕美麗的圖畫眞好呀院裏陳設的標本人身各部和奇蹟都有、內裏有一架骨格從前過充會陸軍步兵團教導和株式會社長和教員等、臨終竟拿自己的骨格來做模型也眞令人佩服

大連圖書館分三層樓、藏書有三十多册、各種調査都有西安縣誌在本縣還不能刊印而在此覚能覚得印刷本那能不令我們讚嘆呢

最後到大同女子技藝學社、看一會兒就往滿洲日報社去了、內裏各種設備和非常完全、我們看的是印刷部和排板部各個工人和機聲在一起印刷的速度很快、惟有排板部大費事了、由這我想起在中國白話書信文選上、有排字工友致讀者一封書、赤裸裸的寫出工友的苦衷、字字都是呼聲、喊出表同情的——我看了心裏覺得有說不出的痛苦、來在心頭、的確工友費的勞力和編緝先是有過之而無不及的所差不過勞心勞力的不同能了、但是人們都稱編輯的功勞、確沒人稱工友的勞苦我眞替工友鳴不平這種事情需要讀者能體會到將來表同情的人必定要大有人在了自滿洲日報社出來外面的雨下得更大了、我們路徑不熟等着公共汽車鳴々來一輛不是：：同學各個人的狀態像熱鍋上的螞蟻一樣、偏々天不作美、總是絲絲瀟瀟、下個不住、徘徊在街頭的同學都在咒天公呢！做天沒做四月天眞對了、確實在每人的腦海裏嵌上一個不可磨滅的影子、大家結果冒着雨鼓起勇氣跑回旅館來、弄得水淋淋的

廣播日語講座

（每星期二、四、六、午前七點開始講授）（中等日語課本教科書）

第二十九課　蔬菜（青菜）　野菜

	中文	日文
1	賣菜的來了。	野菜屋ガ來マシタ。
2	蘿蔔・大頭菜・白菜・牛蒡・茄子・黃瓜・西瓜・甜瓜・芋頭有等々的。	大根・蕪・白菜・牛蒡茄子・胡瓜・西瓜・眞桑瓜・里芋・等色々アリマス。
3	也有土豆（地蛋）・山藥・洋葱・胡蘿蔔・菠菜・地瓜・等等。	馬鈴薯・山芋・玉葱・人參・菠薐草・薩摩薯等モ　アリマス。
4	十兩一毛。	百目十錢デス。
5	給我二十兩罷。	二百目下サイ。
6	房後有菜園。	家ノ後ニ野菜畑ガアリマス。
7	菜園裏種着蔬菜。	野菜畑ニ大根ガ作ッテアリマス。
8	今年的白菜收成很好	今年ワ　ヨイ白菜ガトレマシタ。
9	太貴了、賤一點兒罷	高イデスネ、少シマケテ下サイ。
10	再不能賤了。	モオ　マケル　コトワ　出來マセン。
11	今年蘿蔔賤所以買了不少。	今年ワ大根ガ安イデスカラ、澤山買イマシタ。
12	這瓜很好吃。	此ノ瓜ワ大變ウマイデス。
13	洋柿子賣完了。	トマトオ　ワ　賣リ切レマシタ。
14	到了冬天了所以菜類貴起。	冬ニナリマシタカラ、野菜ガ高クナリマシタ。

練習問答

	中文	日文
1	今天有甚麼。	今日ワ何ガ　アリマスカ。
2	這個十兩是多少錢。	コレワ百目幾ラデスカ。
3	菜園在那兒呢。	野菜畑ワ何處ニ　アリマスカ。
4	在菜園種的甚麼。	野菜畑ニ何ガ作ッテアリマスカ。
5	有洋柿子沒有。	トマトオ　ワ　アリマセンカ。

片假名發音一覽表（日語字母發音一覽表）

ア阿	カ卡	サ沙	タ他	ナ那	ハ哈	マ麻	ヤ牙	ラ拉	ワ哇	ン恩	ガ嘎	ザ雜	ダ大	バ巴
イ衣	キ克一衣	シ西	チ乞	ニ尼	ヒ呼一衣	ミ米	イ衣	リ利	ヰ衣		ギ葛一衣	ジ基	ヂ基	ビ比
ウ烏	ク哭	ス司	ツ粗	ヌ奴	フ夫	ム母	ユ油	ル魯	ウ烏		グ古	ズ茲	ヅ茲	ブ不
エ噎	ケ哭一噎	セ塞一噎	テ貼	ネ內	ヘ黑	メ妹	エ噎	レ雷	ヱ噎		ゲ給	ゼ賊	デ得	ベ貝
オ哦	コ刻	ソ索	ト托	ノ諾	ホ霍	モ莫	ヨ約	ロ洛	ヲ哦		ゴ個	ゾ作	ド多	ボ波

パ帕
ピ批
プ捕
ペ配
ポ破

君欲聰明作大事致富乎

世謂人之智愚各自天賦若由醫學觀察適得其反蓋機靈之智慧寓於康健之身體而康健之體質可由衰弱者以改造果爾神志淸爽心如止水體力充足作大事猶烹小鮮耳

保衛爾　神效牛肉汁

致富如立竿之見影古云生財有道斯之謂也保衛爾乃近今最新發明內含最名貴成分多種對於改換體質驅除病魔健身補腦增加血液固腎強精益智壯氣等等凡能致人康健各元素無美不臻且無不功效卓著故能口碑載道各國醫博士及衛生局所樂爲推獎者

（滿洲帝國全國各商埠各大藥店均有出售）

總經理英商和記洋行　奉天三緯路　日長電話四一八四番

戒煙聖藥　盖氏特效戒煙丸　說明書函索即寄

總批發處奉天鼓樓南路東　世德藥房啓　借用電話三九〇六

化痔靈良藥

是痔瘡便血、肛門裂創、痔瘻痔核、的唯一妙藥、價値經濟用法便當各藥房皆出售

官准　平肝順氣開胃健脾　舒肝健胃丸

此藥專治、男婦肝鬱氣滯、胃不消化、飲食停滯、時常打嗝、嘔吐酸水、心腹脹痛、兩脇攻痛、及心口疼痛、噎膈轉食、心腹病塊、癥瘕痞積、氣逆攻痛、肝火上攻、便閉血熱、肿脹膨症、或食積、寒積、虫積、氣積、及茶寒、酒寒、心腹病等症、凡係因氣、因食所患、無論老幼服之、準能見功、決不欺人、定價小袋現洋五角大袋一元、

決不欺人的良藥

清血解毒　梅濁聖藥　尅毒丸

專治花柳淋病、各種梅毒、五淋白濁、魚口便毒、升天落後、梅瘡梅疹、楊梅入骨、風火寒淋、尿道痛癢、小水不利、無論新久、均能有效、功效、專殺毒質、而淸血液、專滅梅毒菌、與淋濁菌之聖藥也　定價每袋一元

立案　總經理　奉天鐘樓北　關東大藥房（各埠大藥房均有經售函購不索郵費郵票亦可代價）

清水電機洗染廠　新張開幕之敬告

歡迎顧主特別犧牲減價洗染袪油織補　請駕早臨

總廠奉天大西邊門外泰豐祥西隣　電話滿借四〇九〇
地址分廠奉天西華門志誠信西隣　電話滿借三七四七

中華棧新社開幕

旅客福星

眞　大連常陸町三三、三七、四一番地、

自蓋新式洋灰鐵筋三層樓房

破天荒十大特色

正　大連奧町　本社電話長七九七一　樓上電話二一六四六　棧上電話四二〇〇　棧櫃電話五七四四

房屋寬潤各屋皆有自來熱水洗臉盆站櫃大鏡躺椅銅床錦被電鈴西式大磁盆沐浴室由客自便分文不取自來水小便器自來水坐甬大便器客用信紙信封俱全冬則暖氣夏則風扇倍極完善應酬周到價廉便利報關上稅

營口　電話長九四九
新京　中華棧　電話長二一一七八
哈爾濱中華棧　義昌公司　道裏電話四三八五　道外運輸部電話二一三一　棧櫃電話二七〇二
青島中華棧　櫃棧電話一四三九　東棧電話一〇一八

大連市奧町中華棧　主人　張佩瑜

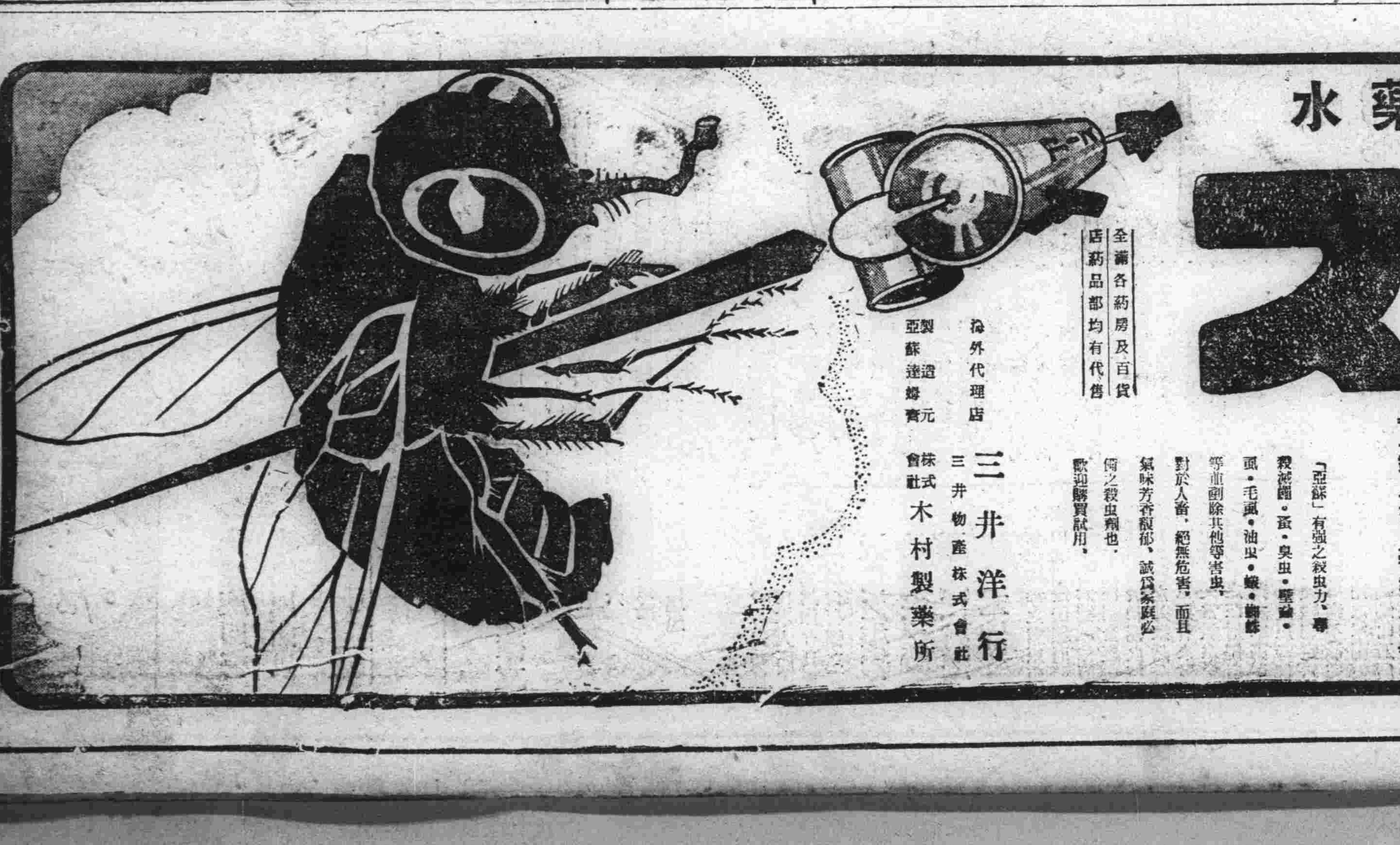

亞蘇殺虫藥水

日.英.法.意.

アース

特許專賣

對於人畜、絕無危害

强力殺虫劑!!

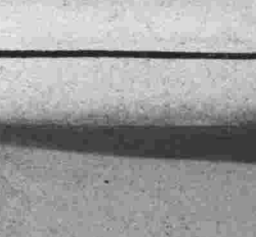

殺盡飛行的蠅與蚊

亞蘇殺虫效力偉大
用法簡便不損衣物
氣味芳香遇火安全
且對人畜毫無危害

「亞蘇」有强之殺虫力、專殺滅蠅・蚤・臭虫・壁蝨・頭・毛蝨・油虫・蟻・蜘蛛等並剷除其他等害虫、對於人畜、絕無危害、而且氣味芳香馥郁、誠爲家庭必備之殺虫劑也、歡迎購買試用、

全滿各葯房及百貨店葯品部均有代售

海外代理店　三井洋行　三井物產株式會社

製造元　亞蘇達婦齋　株式會社木村製藥所

AE—1

消閑世界

被消遣的人們 （雲）

有人說文人是幫閒的階級，我想勿寧說是被消遣的階級，爲了當，文人們常常被一種强大的勢力消遣而不自知，甚或以爲榮耀，千古是一例的，即如在報上寫文章的人，不是把他的心血使人在茶餘酒後看着消遣的麽，我們先談一談古人：

讀史者每不滿意漢高祖之屠戮功臣，謂其「鳥盡弓藏，兎死狗烹」，其實後代之皇帝，更有比漢高可惡者，即朱元璋是也，漢高祖得了天下之後，有個陸賈去見他，他一點也不理他，彷彿說「老子以馬上得天下，蕭看不起你們這般臭文人」，可是陸賈倒是喝過幾天墨水的，就說了兩句「陛下以馬上得天下，能以馬上治之乎？」於是劉邦頗受這兩句話的感動，立刻尊之爲上賓，從這點看來，這是他尚知利用文人來幫閒，雖然是假惺惺的樣子，然而作得還像眞的，若朱元璋，簡直是蠻人，不論是多小的小事，也不論是多大的功臣，也不論是文武，只要他看着一不順眼，立刻滅族，眞暴虐已極，使我們後世的人讀史，看到這種情形不禁咬牙切齒，清尤侗有幾首疑明樂府，記載這些事很詳細，有一段記朱元璋殺宋濂的事云：

「帝嘗召宋濂飲，濂量窄，强至三爵，面如赭，行不成步，上歡笑，令侍臣作醉學士歌，以廐馬送還，一日既而告歸，賜以文綺，曰，藏此作百歲衣也，約歲一朝，既行，語其子曰，朕昨夜夢見爾父談笑如常，時每至，遊宴內廷，流連浹旬，一日與登文樓，顧爲上曰，先生老矣，明年可勿來，濂拜謝，至明年不來，上怒曰，宋先生忘前語乎？使人覘之，其有疾，上命即家斬之，會飲賦詩，以皇后太子力救，赦爲，亡何，其孫慎以胡黨連坐，復逮濂，將殺之，又以后諫免，謫茂州安置，行至夔州自刎死，一」看他這種情形，簡直以文人爲養的狗還不如，着人家飲酒，自己作一種消遣，宋濂雖然不是他殺死的，然而也是因他而死的，正是孟子所說的「殺人以刃與政」，是沒有什麽分別的，再看他殺高啓與劉實的事，更是不勝令人切齒之至，云：

「高啓宮女圖詩云，女奴扶醉踏蒼苔，明月西園侍宴廻，小犬隔花空吠影，夜深宮禁有誰來？」吳中野史載，啓因此詩得禍，及觀昭示錄，李翰公子姪詔小侯，爰書及帝手詔豫章侯罪狀，則知宮中實有是事，啓詩有謂而作，其觸上怒宜矣，」後魏觀守蘇州，浩新樂府，啓作上梁文，爲御史所糾，遂同被戮，孫蕡以藍黨三擊，臨刑口占云：「鼉鼓三聲急，西山日又斜，黃泉無客舍，今夜宿誰家！」上聞監殺指揮有何語，以詩對，上曰，何不早奏，並殺指揮，眞是這種暴虐無道的皇帝，千古一人，還有明成祖殺解縉的事，也如朱元璋殺宋濂一樣，文人也是眞不爭氣，只會幫閒，拍馬，逗得皇帝喜悅了，賞杯酒喝，賞件衣服穿穿，皇帝一不高興，便斷送了性命，俗語說「伴君如伴虎」眞是不錯，我們現在再看解縉的這段事：

「永樂中中秋，開宴不見月，上意不懌，學士解縉口占風落梅一闋云：「嫦娥而今夜間，下簾不令群臣見，今宵倚欄不去，眼看誰過廣寒宮殿，」上覽之喜，爲停杯以待，夜半月復明，上笑曰，解縉眞才子奪天手也，命宮人滿酌宜勸，極歡而罷，後出爲交趾參議，以趙王讒下獄，獄吏醉以燒酒，埋雪中死，」不思燕王的暴虐無道，也如朱元璋一樣，這從他對待鐵鉉的事，可以看出，明朝眞可謂代代有暴君了，云：

「鐵鉉守濟南，燕王決水灌城，鉉令軍民詐降，伏勇士開門，候王入，下板幾中王，大怒，以砲擊城，鉉書高皇帝神牌懸城上，師不敢擊，既被執，背立大罵，割其耳鼻，不肯回顧，寸磔之，投屍油鍋，不導令朝上，展轉向外，終不可得，帝大怒，令內侍用鐵棒夾持之，使北面，俄而油沸丈餘，內侍手皆爛，棄棒走，屍反背如故，」他這種同死屍來施刑，眞不能不說殘暴之極，然而文人們不爭氣，從古以來，不知有多少哩。

隱痛 （吳砥中）

妻是有脾氣的人，家中無論是誰，若得罪着她，或是她自已有不遂心的事情，便把嘴〇的掛住個油瓶，那就該向我找碴嘔氣了！她見人接物，處街坊鄰居，三親六故，都很會來事，遇在事情頭上，亦有幾分見識，所以有些親友們，很誇獎她，說我得個賢內助，能帮着我辦事，但是他們那裏知道我受她的暗氣呢，我們結婚將及二十年，談話時，總是說不到一塊去，遇事各有主張，有時也許意見不合，因爲言語衝突，結果弄得兩個人翻起硬槓來，默無一言的怒視着，

從我失業以後，經濟上當然受影響，債主們一登門，我就得受一回氣，輕着亦得嘟噥半天，就是當初經她手拉的飢荒，亦必得推在我的身上，有的時候，債主們話說的激烈，或是面孔現出難看的樣子，她若受人家一兩句話的難聽，必在我身上加倍的大發雷霆，至洩出這股怒勁爲止，

當缺無米，鞋壞襪子破的時候，妻就該埋怨我沒交着眞朋友，無人援助，咱們有錢的時候，狗戴個帽子，也是朋友，周濟過多少人，現在我們到在個這地步，沒有一個人和咱們表同情的了，咳，她那知道「貧在鬧市無人問，富在深山有遠親」的意思呢，別說當初對誰沒有多大的培植，就是受過拉幫，現在有人心的人能有幾個呢？謀事必得求人，這是認爲天經地義的大原則，曾經幾次的謀求，均歸失敗，受一回的失敗，悲傷自已命途多舛，鬱悶煩惱，必生一次的病，但是受着生活的鞭策，爲糊口起見，又不得不去追求，雖然是知道大概又要失敗，

求人的事，必得去恭維人家，這回我在外邊和他們周旋幾天，有時回家已將半夜，妻就胡思亂想起來，說我去幹那個去咧，試問我的腰裡分文皆無，那個能幹的來些，我是實在沒去幹那個去呀！若不就說我去逛道去咧，唉，從我失業後，就沒有過錢，窮的要命，臉子長的比猪八戒强不多，就是現在的女子喜歡戀愛，人家愛我什麽？我有何可戀呢？她眞不思之甚也！

這幾天她又聽着別人對我發出去幹那個去咧的論調，她細不加察，就擎着棒槌，認起針來，成天價黑間白日的和我嘔氣，又哭又鬧，我眞不堪其煩擾，痛苦萬分！勸導不聽，解釋也是白，只得抱定主意，給她個徐庶進曹營，一言不發，經過幾天的時間，她才漸漸的把氣消散，可是下一次還不定因爲什麽，和我嘔氣呢，我眞受着她的無窮痛苦，痛苦呵！痛苦！如之奈何？

殺蛇的故事 （天問）

在馬路邊，我曾看見兩個野孩子玩弄著一條死蛇，身如螺旋似地纏在一隻木棒上，一個孩子用手一掄，蛇身便很快地鬆散開來，拍地一下，落在附近的地面上，另一孩子便去拾取來，仍按着同樣的玩法玩下去，看樣子不但毫不驚懼，而且玩得很高興，可是不久工夫，一個警察走近來，用警棒向每個孩子的背上敲幾下，將孩子趕走了，這玩蛇的事情，好像一劑顯影液，從我的記憶的底片裏，顯現出我從前的自已故事來

在十年前我還是個十二三歲的孩子，爲了過甚的頑皮，常常招到易怒的父親的呵責，有深淺的耳光子也是常吃的，有的時候竟會昏厥過去，在母親「兒呀，兒呀！」的喊聲下，方始幽々醒轉來，母親爲了使我少到外面去闖禍，因而招到父親無情的責打，便勸我到後園去玩，因爲後園是個人跡罕到的地方，這樣，後園便成了我常去的地方

到後園去的小徑上，在夏日永還是陰濕的，行走時倘不經心，往々會有滑跌的危險，小徑的兩側，誇張點說是槐林，地面上生着碧油油的小草，裏面藏着許多昆虫，用足蕩一下，就會有各樣的蚱蜢，浪花似的，四下里濺開來，每當在小徑上行着的時候，向上祗能看到一線大光，向前則有爲叢密的枝葉所擁阻的望不到盡處的小徑，好像墓道，走着不禁要起淒涼之感的

因爲人跡太少的原故，園中常有狐鼠之類往返奔竄着，聽人家說，園中從前是有座假山的，不知爲了什麽原故，後來拆掉了，從裏邊爬出幾百隻毒蛇來，竄沒在園中各處

我每在園中玩時，就擔心着會有毒蛇爬出來將我嚙一口，所以我手中永遠提一條一指粗細的鐵棍，提防着毒蛇以及其他會傷害我的獸類，玩時覺得又怕又有趣

在一個爽朗的早晨，園中小草尙結着亮晶晶的露珠，我正在散放野性，看某條樹枝不順眼，便拍地一棍，打得樹葉々地落下來，藏在樹中的鳥雀便都嚇跑——總之尊隙能了，然而那些沒有生命的敵人，一點沒有反抗，非常使我掃興

「唔，蛇！」

在小徑上我發見一條蛇，半寸來粗細，三尺來長，綠花，近頭頸處漸成赤紅，這眞夠使我驚喜的，乃懾手懾脚走到牠的近旁，屛着氣息看牠蜿蜒地爬動着，我輕輕地而迅速地將鐵棍壓住牠的頭部，隨即用手將牠的尾巴提起來，牠的頭急劇地向兩側擺動，盡力向上盤曲，一閃一閃地吐着毒舌，樣子好像阿拉伯字母的6字，但經我機警地一頓之後，頭便又順了下去，成個1字，不過瞬間牠又將頭向上一盤曲，於是我再頓，牠的頭乃又順下，這樣盤了頓，頓了盤，經過七八分鐘時間，牠再無力上盤了，於是我索性再用力頓了兩下，擲在地面上，然牠已經癱軟得不能爬動，後再給牠幾鐵棍，便打死了

回到家裏，我乃將方纔英武的行徑告述了家人，我說我遇到怎樣的一條蛇，而我又怎樣將牠打死的，結尾並說「不信，你們去看，屍體還在草地上」，這我以爲定會受一番讚揚的，誰知所得的一却是預期的逆應」

家人先都「哟」了一聲，而後便將自已所知道的關於蛇的故事全都講出來，那些話幾乎全是關於因果報應的，如某人打死一條蛇，後來便生了如蛇盤在身上形狀的毒瘡之類，而結論一致是「蛇是打死不得的」

晚上我便作起噩夢來，夢見後園裏是互相糾纏着的，蜿蜒爬着的大小不同的毒蛇，幾乎使我無法拔足，驚醒之後，再闔上眼仍是作着同樣的夢

這樣，過了三五天之後方纔好些，而後園也隔了許多日幾敢重去，每一舉足，都犯着思量

至今雖已事隔十年，而牠與我兒時精神上的創傷，是永遠不能補復的

我祝福這兩個孩子不要有與我同樣的精神上的創傷

痛苦及其解除（一） （伯揚）

至於自已的環境要常和不如自已的人相比，這辦法，我以爲是「安命」和「知足」的態度，記得家鄉有個諺語是「人家騎馬，咱騎驢，後面還有個推車的哩」意思是說別看我沒有馬騎，騎着小驢子，後面還有推車的哩，他倘不如我呢！舊年的四個字的門聯也有一個是知足常樂，孔子的曲肱而枕，樂在其中，顏回的簞食瓢飲，不改其樂，也都是「知足」「安命」之所致

和「知足」「安命」相做的另外一個名辭是「達觀」，梁任公曾說過他不知道有所謂苦痛，朋友見面時，常問他「近來作何消遣」他不知道是什麽意思，人生原是快樂的，爲什麽要「消遣」呢？但，他實際上是並未做到這地步的，這，你看他在太太死後爲晨報增刊寫的文字你便知道，他是塊然獨坐，幾不知人間何世而嘆息着「哀樂之感，凡在有情，其誰能免」的了，和莊子死了太々的情况相比，是頗有些望塵莫及

按普通情形說，痛苦可分爲心身兩方面，雖然心身相互影響的，有知識的人往往是心靈上的痛苦，無知識的人的痛苦則多半是屬於身體，所以患精神衰弱，失眠，腦充血等症的，大概總是知識階級，而且從表面看有知識愈高痛苦愈甚的情况，其實是不如此的，蘇格拉底便主張眞正知識是與道德快樂相伴的，最痛苦的是沒有知識，因此我們知道現在知識份子的痛苦不是因爲他們有知識，倒是因爲他們缺乏眞正知識的原故

總之，人大都有痛苦，解除痛苦的方法，不外消極的積極的兩種，「知足」「安命」「達觀」是消極的，容或可以減少個人的痛苦，但於社會國家的進化改良上，怕是毫無補益的吧，所以，最好的方法，我以爲是效法蘇格拉底求豐富的眞正的知識

送春文

——嵌詞調名——（白光丕）

「晝堂春」去兮「疎影」難留，「離亭燕」來兮「南浦」啾啁，「春風嫋娜」兮「花自落」，「燭影搖紅」兮李白夜遊，「宴桃源」兮「閑字借用」固恐良辰之速去，「翠樓吟」亦弔落花之難收，古人多惜「紅情」，今士亦憐「綠意」兮，彼譜「東風第一枝」，我登西苑「百尺樓」，歌送春之曲兮「聲々慢」，「感皇恩」之浩蕩兮無憂！「相見歡」兮難有「齊天樂」，「惜分飛」兮難免「徹地愁」！才子佳人「月圓」，少「魚水同歡」如「蜉蝣」，已見「長相思」者「鵲橋仙」，易作「憶王孫」之「陵塘柳」，吾已悟人生「如夢令」兮，不換「西江月」，但願乘「釣船笛」牛背兮，奏「水調歌頭」，所恨胸無「百字令」兮，怎能易「貂裘換酒」「酬思凡」兮，「誤佳期」「蝶戀花」兮「小梁州」，幸春之去兮，喚醒「醉落魄」，故「訴衷情」於此歌兮，以解心頭之悠々，一九三五，暮春之末日，作於莊河師中

嗔心猶火，易發易滅，貪心猶水，彌入彌沈（陸子）

滿江紅 （明故宮遺址晚眺）（克穆）

落日蕭蕭，蒼茫處亂愁如髮，凝望眼河山非故，晚燐明滅，簾捲樓台歌舞地，雲連宮殿巍峨闕，念金陵舊是帝王州，開鴻業，興廢感，滄桑閱，朝市改，豪華歇，只暮煙荒草，斷垣殘，父老猶譚前代事，秦淮更照當時月，到春來怕聽杜鵑聲，長啼血

聲聲慢 （金陵懷古）

金湯勝地，虎踞龍蟠，廢興寂寞笳聲，鐵鎖沉江，孤城夜打濤聲，凭闌臨眺北固，記東來萬馬軍聲，六朝夢，賸景陽樓外，縹緲鐘聲，恨想台城舊事，更胭脂井畔，凄斷蛩聲，玉樹花殘，依稀商女歌聲，烏衣巷口雙燕，飄零軟語嬌聲，愁絕處，渺秦淮燈影槳聲

人生寶鑑 （張文海伯川輯）

禍之所由生也，生自纖纖也，是故君子早絕之（荀子）

善盈而後福，惡盈而後禍（伯陽父）

時行方便，廣積陰功（關夫子）

寧可虛位以待人，不可以人而濫位（晉悼公）

讀幼學瓊林 （二）

△楊奇驪項

（漢）靈帝，問侍中楊奇曰，朕何如桓帝，對曰，陛下比之於桓帝，亦猶虞舜比德唐堯，帝不悅曰，卿强項，眞楊震子孫，死後必復致大鳥矣

說楊奇有祖風，刺譏靈帝劾愚忠，雖然驪項無妨碍，

△藥石針砭利聖躬

宋太祖灸艾分痛

宋太祖，友愛，弟匡義疾灼艾，太祖亦灼艾，以分其痛

灼艾當年痛已分，太宗何竟罔知聞，德昭廷美尋遭逼，那有良心對死君

△魏文帝煮豆燃萁

曹丕，欲殺弟植，限七步成詩，不成定行大法，植即吟曰，煮豆燃豆萁，豆在釜中泣，本是同根生，相煎何太急，丕感而釋之

兄弟相殘猶族少寬，居然骨肉自相殘，殺人夷旋尋常見，教胃乖方怨老瞞

△許武析居擇肥美

（白帖）許武，被第五倫，舉爲孝廉，未顯，欲成弟名，曰，禮有別居，乃割財產爲三，自擇肥美，鄉人皆稱二弟義讓，普晏已得舉，乃會宗族泣曰，吾盜虛聲，二弟未立，所以自取人譏，今田產所增，三倍於前，悉推二弟，一無所留

自甘貪穢任人評，二弟因之得美名，作事欺人爲失信，有聲何必盜虛聲

△薛包析居取荒頓

（小學）薛包好學，弟求分財異居，包不能止，乃中分其財，奴婢引其老者，曰，與我共事已久，若不能使也，田廬取其荒頓者曰，吾少時所治，意所戀也，器物取其朽敗者曰，吾食久，身口所安也

兄弟析居怕受窮，薛包不與衆人同，好男不吃分家飯，待產何須較嗇豐

△東方朔割肉遺細君

（漢書）武帝，將以肉賜從臣，東方朔，先割以歸，朔有司奏之，上令自責，朔曰，割肉不待詔，何無禮也，拔劍割肉，何壯也，割之不多，何廉也，歸遺細君，一何仁也，帝曰，先生自責，乃自譽矣

東方本是滑稽徒，割肉遺妻取笑乎，自責之詞皆自譽，談言諷諫有淳于

水滸 （243）

第五十回 插翅虎枷打白秀英 美髯公誤失小衙內

來，只見屛風背後轉出一箇人來，那人是誰，正是小旋風柴進，問道「兀的是誰」朱同見那人邁走如龍，神儀照日，慌忙施禮答道：「小人鄆城縣當牢節級朱同，犯罪刺配到此，昨晚因和知府的小衙內出來看放河燈，被黑旋風殺了小衙內，見今走在貴莊，望煩添力捉拏送官」柴進道「既是美髯公，且請坐」朱同道「小人不敢，拜問官人高姓」柴進答道「小可小旋風便是」朱同道「久聞柴大官人」連忙下拜道：「不期今日得識尊顏」柴進說道「美髯公亦久聞名，且請後堂說」朱同隨著柴進直到裏面，朱同道「黑旋風那厮，如何敢逕入貴莊躲避」柴進道「容稟：小可小旋風，專愛結識江湖上好漢，爲是家間祖上有陳橋讓位之功，先朝曾勅賜丹書鐵券，但有做下不是的人，停藏在家，無人敢搜，近間有箇愛友，和足下亦是舊交，目今在那梁山泊做頭領，名喚及時雨宋公明，寫一封密書，令吳學究、雷橫、黑旋風，俱在敝莊安歇，禮請足下上山，同聚大義，因見足下推阻不從，故意教李逵殺害了小衙內，先絕了足下歸路，只得上山坐把交椅，吳先生，雷兄，如何不出來陪話」只見吳用、雷橫，從側首閣子裏出來，望著朱同便拜，說道「兄長，望乞恕罪！皆是宋公明哥々將令分付如此，若到山寨，自有分曉」朱同道「是則是你們弟兄好情意，只是忒毒些箇！」柴進一力相勸，朱同道「我去則去，只教我見黑旋風面罷」柴進道「李大哥，你快出來陪話」李逵也從側首出來，唱箇大喏，朱同見了，心頭一把無明業火，高三千丈，按納不下，起身搶近前來，要和李逵性命相搏，柴進、雷橫、吳用，三個苦死勸住，朱同道「若要我上山時，依得我一件事，我便去」吳用道「休說一件事，遮莫幾十件也都依你，願聞那一件事」不爭朱同說出這件事來，有分教，大鬧高唐州，惹動梁山泊，直教招賢國戚遭刑法，好客皇親喪土坑，

畢竟朱同說出甚麽事來，且聽下回分解

第五十一回 李逵打死殷天錫 柴進失陷高唐州

話說當下朱同對衆人說道「若要我上山時，你只殺了黑旋風，與我出了這口氣，我便罷」李逵聽了大怒道「教你咬我鳥，晁宋二位哥哥將令，于我屁事」朱同怒發，又要和李逵廝併，三箇又勸住了，朱同道「若有黑旋風時，我死也不上山去」柴進道「恁地也容易，我自有箇道理，只留下李大哥在我這裏便了，你們三箇自上山去，以滿晁、宋二公之意」朱同道「如今做下這件事了，知府必然行移文書，去鄆城縣追捉，拏我家小，如之奈何」吳學究道「足下放心，此時多敢宋公明已都取寶眷在山上了」朱同方纔有些放心，柴進置酒相待，就當日送行，三箇臨晚，辭了柴大官人便行，柴進叫莊客備三騎馬，送出關外，臨別時，吳用又分付李逵道「你且小心，只在大官人莊上住幾時，切不可胡亂惹事欺人，待半年三箇月，等他性定，却來取你還山，多管也來請柴大官人入夥」三箇自上馬去了，不說柴進和李逵回莊，且只說朱同隨吳用、雷橫來投梁山泊入夥，行了一程，出離滄州地界，莊客自騎了馬回去，三箇取路投梁山泊來，於路無話，早到朱貴酒店裏，先使人上山寨報知，晁蓋宋江引了大小頭目，打鼓吹笛，直到金沙灘迎接，一行人都相見了，各人乘馬，都回到山上大寨前下了馬，都到聚義廳上，敘說舊話，朱同道「小弟今蒙呼喚到山，滄州知府必然行移文書，去鄆城縣捉我老小，如之奈何？」宋江大笑道「我教長兄放心，尊嫂并令郎，已取到這裏多日了」朱同又問道「見在何處」宋江道「奉養在家父太公歇處，兄長請自已去問慰便了」朱同大喜，宋江着人引朱同到太公歇處，見了一家老小，并一應細軟行李，妻子說道「近日有人齎書來說，你已在山寨入夥了，因此收拾，星夜到此」朱同出來拜謝了衆人，宋江便請朱同、雷橫山頂下寨，一面且做筵席，連日慶賀新頭領，不在話下，却說滄州知府至晚不見朱同抱小衙內回來，差人四散去尋了半夜，次日有人見殺死在林子裏，報與知府知道，府尹聽了大怒，親自到林子裏看了，痛哭不已，備辦棺木燒化，次日陞廳，便行開公文，諸處緝捕捉拏朱同正身，鄆城縣已自申報朱同妻子挈家在逃，不知去向，行開各州縣，出給賞錢捕獲，不在話下

馬二琴調經甘露飲

此藥是乾血勞病之救星，是治血不止之特效，是赤白帶下之專藥，久患小產之主藥，乳汁不足之妙品，此外如

行經腹痛、經行過多、經行過少、血枯經閉、血鬱經閉、室女經閉、經期起前、經期錯後、血蠱血積、產後腹痛、腰腿疼痛、久不受孕、四肢無力、午後發燒、失眠心跳、漏血不止、經水稀薄、經水黯濁、經水紫黑、經行成塊、小腹脹痛、子宮變硬、子宮寒冷、面色萎黃、記憶減退、老婦行經、子宮潰瘍、經行黃水、經行腥臭、惡露不盡、兒枕疼痛、胞衣不下、無不特效、

每瓶壹元、每打拾元、外埠購者加郵費二成以半打爲起碼

瀋陽大南關 春雨堂

滿洲大旅社

新京大馬路 電話三〇五號 自働二一九〇

房間寬敞 房價低廉 侍者清潔 設備完全 空氣充足 衛生相宜 地址適中 交通利便 新添茶役 招待周全 電話電鈴 使喚靈便 自備厨房 吃喝隨意 恭請下榻 歡迎無比

毒掃丸

根本治療脅威 世界人類之梅毒

諸稱之学說統一而遂有新療法之確立

梅毒一症自古來即慘害吾人類惟當時不明其病原故無從治療只可放任其蔓延此惡魔之作業除拱手傍觀外無他法 然惟有進步的近代醫學遂判明梅毒病之正體爰有六〇六號（沙爾巴爾塞）之注射療法之發見而今有沃素療法理論之確立遂劃開治療界之新紀元雖最後之一病菌亦能驅逐之而得清淨之體軀也

此螺旋即梅毒病原菌也

果眞是惡魔之使徒歟慘利暗葬之梅毒嬰兒

有一地方之風習曰梅毒兒是惡魔之使徒能主呪一家之不幸而家運衰滅生後即慘殺之 亦知元來梅毒是日斯比老艾特之原虫潛入體內而起之病症故此原菌一絕滅則可憎之梅毒即可一掃而除之 梅毒兒者乃表現父母之罪也蓋於母親之胎內即感染梅毒故母親之梅毒若一治癒則不能產生梅毒兒也 若仍生梅毒兒如施以相當之療治則即能恢復健康也

梅毒不足懼 惟懼其誤療法

如一旦犯患梅毒則皮膚即患惡觀之發疹頭髮脫落遂座臥步行失其自由其害不僅在本人而尤能影及子孫然如有良藥及適當之療倘何懼之有耶

近代之梅毒治療法之變遷及注射療法之不備

自發現梅毒之病原菌以來則其治療法驟而發達遂有六〇六號（沙爾巴爾塞）之注射全盛時代此注射對於初期之感染者有相當之効果然於第二期或第三期者未免効果不足而又常須水銀劑蒼鉛劑等之注射併用因六〇六一劑之單獨注射故頻有再發之患者實二十年間之經驗判定六〇六號注射梅毒不能完全治癒而一劑之單獨使見有効果者甚鮮此乃所得之結論也 惟有沃素療法大見優頭矣

最後之一菌亦能殺滅之 沃素療法之威力

進至第二期、第三期之重症梅毒則病菌於各所作巢窟以繁生其周圍築有硬殼皮故注射藥等僅能殺傷血管內之浮動病菌一逢病巢之硬部分則驟然挫退惟沃素能軟化其硬殼以攻入其內部而發揮其殺菌力之效能且能吸收病的產物故有稱曰極爲合理的且理想驅毒劑之賛賞也

重症用毒掃丸握有沃素療治之眞髓

元來吾人之血液中會有菌作用之白血球之抗毒素此白血球之能保持增進則能全滅病菌重症用毒掃丸如前述之沃素療法所必要之沃素最大量含有外並配合增殖白血球抗毒素所必要的各種貴重成分故其殺菌力與排毒天下無比現誡治療梅毒上所不可缺者也 重症用毒掃丸

重症用毒掃丸 適應症

初期梅毒 慢性梅毒 潛伏梅毒 先天梅毒 冷毒 小兒胎毒

梅毒性皮膚病 同內臟疾患 同神經痛 同攖麻質斯 痛瘡横痃 惡性面皰 動脈硬化 甲狀腺腫

藥價 重症用毒掃丸、二圓、三圓、五圓、十圓、二十圓、三十圓、 普通用毒掃丸、五十錢、一圓、二圓、三圓、 小兒用毒掃丸、三十錢、五十錢、一圓

發賣元 株式會社 山崎帝國堂 東京市神田區花房町（全國有名藥店代售）

代理店 大連市浪速町 奉天市加茂町 哈爾濱市八站南馬路 日本賣藥會社

齊齊哈爾

如期盛大舉行
今上回鑾慶祝大會
各通衢高搭牌樓懸旗結綵 官民歡欣鼓舞極盡其熱忱

今上訪日回鑾國民慶祝大會、本省已於本月十五日舉行、一切事項、前者各縣長以此會轉瞬即至、故紛紛於昨日分途歸任、加緊籌備、本市各機關、連日預備妥協、並規定事項如左、
一、式典及宴會、由省公署籌備二、市內裝飾、公園門口及各通衢之牌樓、懸旗結彩以及高蹺秧歌等、遊藝車項、由市政局及商務會籌備三、講演與映畫、由協和會齊々哈爾事務所、及宣撫小委員會擔任之四、持旗行列由第三軍司令部籌備五、提燈行列由教育廳籌備六、時間定於十五日午前十時、會場爲龍沙公園
又訊、十五日國民慶祝大會舉行式典、全體合唱日滿交驩歌、又國軍持旗行列進行男女學生提燈進行、均合唱日滿交驩歌
又、省當局因此歌知者甚少已預先在龍沙公園音樂亭開始一般民衆教練、由第三軍司令部音樂隊伴奏、並加以指示、無論何人均可自由入場云
又、本市各學校、已定本於月十七日聯合邀請日本全體學生舉行日滿交驩會云

清原

稅局長新舊交替

清原縣稅捐局長秋季堯、退職後、新任局長任永盛前充省稅務監督署署官、此次受該署命令委清原稅捐局長、由本月一日在局內新舊交替時送前任榮陞、歡迎新局長到任、一時盛況、眞美滿可羨矣、新局長、自到任以來對於局內職務一切、極力整頓再對署員賞罰分明、堪稱宦途老手、稅務不可多得之人才也

延吉

銅佛寺迤西 發現刦車匪
軍警嚴戒中

縣屬銅佛寺迤西、距離光溝溝之中間、突於七日晚發現類似襲擊哈爾巴嶺國際列車之匪約百餘名、徘徊鐵路附近、逗留二時之久、揣其情形似欲破壞鐵路邀擊列車、幸路警發覺、當急用電話通知附近駐防軍警、共取聯絡動作、匪偵知有備、遂即引退、駐防當地之滿日軍警尙在嚴重警戒中

道德會澤及枯骨

萬國道德會延吉分會、自成立以還、對慈善事業、即本普濟爲懷、普渡群生之旨爲不但指迷衆生之迷津並而澤及枯骨、本埠北山義地浮厝纍々、受日蝕風殘、屍骨多拋露塚外、被狐犬囓咋、該會同人覩狀、道心難安、特組掩埋隊每日掩埋、聞自該隊有此組設後百數十具之鋸唐、掩埋殆盡矣

飛機場着手開闢

本埠圖設飛行塲、醞釀亦久前曾擇定市內娘娘宮方面照地數十晌、業誌前報、茲聞該塲之工事八百米突平方、由三田組承包、於日前着手開闢之積極進行工事、聞屆六月末日即能完竣在該項工事完竣之同時、並預定七月初飛機即開始降陸云

義縣

少女失踪三年 竟與人夥度
被查覺逮捕 解縣署訊辦

義縣境清河門外、住有馬玉賓年逾天命、夫妻務農爲業家道寒苦、膝下無兒只生一女、年逾破瓜、於大同元年十半季、被匪首常萬九擄去馬某多方探詢、杳無音信、於上月二十八日、始悉在劉龍台屯警察署界內、排方溝徐占海家中、未親眼見不敢枉報、探訪數日、已得眞象當即報告劉龍台駐屯防警察隊騎兵第一分隊長嚴成璧即時帶隊往捕、徐某正値在家無備當即被獲送縣、大隊部該徐某聲稱與該女通姦、並非行搶、已覓併度三年、亦無恐嚇但馬某云及被匪搶去不僞、因各執一詞、以致備文送縣審訊云

瓦房店

標賣沒收之私貨

復縣瓦房店國境警察隊、茲因逐日所獲之布疋氷糖砂糖自行車等項私貨、倉庫堆積不下、估値約國幣四萬多元故特先佈告、並函知新舊市街商務會、擬於月之十七日在隊部投標、以便各商届時前往云

岫岩

雙眼井發生大火警
燒房屋十六間
計損失總値二千八百餘元
起火原因不明正在偵查中

岫岩、月之三日午前一時許南街雙眼井路東三盛店院忽然起火、當經文昌閣分所崗警袁寶玉發見、立即電知商務消防隊、並警察署、開警馳赴現塲、督率商民竭力施救至二時半、始將火勢撲滅計劉玉喜燒毀草房六間、及傢具物品、損失價額大洋一千餘元、並燒毀國幣二百二十七元、劉玉君燒燬草房三間、及傢具物品約値國幣五百餘元、劉玉慶燒燬草房四間、及傢具物品約値大洋七百餘元、趙維淸燒燬草房三間、及傢具物品約値大洋二百六十餘元、金殿五草房二間、及傢具物品約値大洋一百二十餘元共計燒燬草房十六間、總値大洋二千六百八十餘元之譜、起火原因、尙未判明、現正在偵查中

營口

紅卍字會募集 台北震捐金

世界紅卍字會營口分會、乃創立最久的慈善機關、辦理慈善事業、莫不奮進、成績昭著、近又鑑及台北一帶之震災、被災居民甚夥、該會富仁不讓、已開始募集台北震災義捐金

迷鎮山廟會 火車售往復票

縣屬大石橋驛迷鎮山娘娘廟例年舉行盛會、香火繁盛、爲熱鬧非常、滿鐵營口驛、爲便利各界進香人士起見、届時爰照往年辦法、發售營橋間半價往復票云

吉林

省公署隆重舉行
詔書奉讀典禮
並召集各機關代表會議 十五日開國民慶祝大會

吉林省公署、於本月十日上午十時、在署內前公廳舉行皇帝下訪日詔書奉讀式、省署全體職員各機關首領、各縣縣長、一體參加、及時全體入場肅立、向國旗行三鞠躬禮、禮畢省長恭讀詔書讀畢各市縣長分列奉藏禮後退席
茲將奉藏詔書各機關列下
吉林市、永吉縣、額穆縣、敦化縣、樺甸縣、磐石縣、伊通縣、双陽縣、長春縣、懷德縣、長嶺縣、乾安縣、扶餘縣、農安縣、德惠縣、九台縣、榆樹縣、舒蘭縣、郭爾羅斯前旗、吉林警察廳松花江上游水上警察局
又訊、皇帝陛下御訪日回鑾後對於友邦日本帝國朝野熱然奉迎、深々感謝、暨日滿不可分離關係、已頒示明詔俾庶衆有所遵循、前者報載本月十五日全國各地舉行御訪日慶祝大會期近、吉林省公署現已着手準備中、於隔昨午後二時、在總務廳會議室召集各機關代表討議一切進行辦法、當時公推李省長爲委員長、三浦總務廳長、徐市政籌備處長、李永吉縣長、爲副委員長、並組織國民慶祝大會、委員會、負責籌備一切進行事宜、於十五日上午十時、在省立民衆教育館體育場內盛大舉行、其祝賀儀式、至爲隆重、於閉會後並持旗遊行、夜間復在師範附小學禮堂及體育塲內舉行講演會、及電影會云

岫岩

整頓馬路溝沿 均用石鑲砌

岫巖縣城警察署長穆永山氏自涖任以來、對於警政力加整頓、不遺餘力、早爲一般市民所欽仰、該署長近以春融日暖、對於街道亟應修理重以路政、而壯觀瞻、茲於月之三日、傳知南北門兩分所長、督飭商民、修補馬路所有馬路溝沿、一律均用石鑲砌、不數日間、一修砌完竣、頗壯觀瞻云

鐵嶺

海邊警察隊長 率隨員蒞鐵
躬親校閱檢查

於月之十一日、滿洲國海邊警察隊長、宮部光利氏、率同隨員警務科長、羽田野機政科長、櫻田高崎、翻譯等於是日午前十時五十五分北行車抵鐵、並有警務局長田慶良氏、以及各機關法團、均各站歡迎、由該隊長一々答禮致謝、出站台時乘自動車先到日滿双方各機關拜訪後、於下午時許躬臨海邊警察隊第四分局校閱、檢查槍械公文港口、以及隊警之操法等項並示訓詞於十二日早九時、至鐵法通行要港雙岔渡口視查、一時許返歸龍首山一遊、業於是日午前十一時十分乘車回營口云

地檢廳呈請 改修看守所
戒護押犯安全

吉林永吉地方檢察廳看守所茲因後分所舊有房七間之山墻傾斜、暨閣墻北面中段、均已傾斜破裂、一經風雨、即有倒塌可能、倘一旦傾倒在所押犯、逃亡堪虞、茲爲戒護押犯安全計、特呈請上峰速爲改修

孫警察廳長 招宴新聞界
一時頗呈盛況

本月七日下午五時、吉林警察廳孫仁軒廳長、在俱樂部設宴柬請本城新聞界及警界署長職員約三四十人、蹌蹌一堂、頗稱盛舉云

警廳長獎勵 獲匪之警官
獎金授與式

吉林警察廳孫廳長、因前日在城內二署管界拿獲掠北巨匪數名、所有當塲出力官警應以鼓勵、乃於本月十日上午十時、在廳內召集各該出力官警、舉行賞金授與式

久米總務司長 蒞吉視察教育

文教部總務司久米總務司長於本月九日十二點五十七分來吉、當日下午四時、教育廳長、濱科長、黃科長、特假座嶺南飯店歡宴、久米司長此來係視察高師及吉省教育云

鳳城

祈雨果得雨
農民喜形於色

鳳城邑全境、入春以來、雨澤未施、天旱土燥、雖播種於地、迄未萌動、一般農民以荒歉之餘、久旱若此愈形恐惶、故望雨如渴、大有岌々不可終日之勢、縣當局關懷民瘼、亦以時交初夏、雨澤久滯、春苗不得、秋收何望、特定於月之十一日預約各界士紳、及各學校學生於上午十鐘時齊集禱雨、届期董縣長因躬親討伐未歸、遂函着與科長率同各廳員及以上諸人齊至本街龍王廟院內、虔誠祝禱、學桑林故事遊行各處、齊呼祈雨、約二小時許、即見細雨如絲、漸致甘霖霈降、經宵始息既霑既足、各農民無不喜行於色互相慶賀、可謂好雨知時節矣

赤峰

劉司令官返故里

赤峰騎兵第七旅劉司令官、自駐赤以來、對於地方治安極力維持、對軍紀風紀、嚴行整飭、對友方感情極力聯絡、近更組織官兵認字課、凡不識字官兵、每日要認一二字、旅由參謀人員負責、團由中校團副負責、務將所認之字、要講解明瞭、使認字者明其字義、熟記胸中、日子多了、即能看小說唱本臨時餘者即可問習了、久而久之、目不視丁之人、均可均能認字矣、此事雖微、收益匪淺也、因昨接到家電、家事多端諸待清理、於是電請軍管區請短假十日、業經奉到回電照准、於一日由赤起程全部官兵均站司令部前恭送行旌、以祝途中幸福云

憲兵隊軍曹調昇

本埠憲兵隊河村軍曹、因成績優良、故得上峰嘉許、調升山海關本隊、已於本月初六日、偕鈴上等兵同登奉木山車赴任、是日日滿各機關與商民均至車站恭送云

興城

度量衡紀念品 頒發各校週知

縣公署通令各校須知度量新衡爲滿洲國應興事宜、凡從前舊度量衡槪不適用、積極方面提倡新度量衡、消極方面取締舊度量衡、並頒發新度量衡紀念品(即新制尺圖)俾各校知照云

遼源

縣長參事官晉省

遼源縣々長陳公亞新、與富永參事官於昨奉省電令晉省爲皇帝陛下御訪日回鑾以召各縣長及參事官舉行慶祝恭讀詔書傳達式、故於月之九日搭午前十一時十八分車赴奉、至於縣政一切特委總務科長李萬選氏暫行代印云

建築須呈請許可

遼源縣公署訓令所屬暨佈告署謂嗣後市街商民建築房屋或改設其他土木工程、事先務須來署呈明備案、並遵照部定土木規程辦理手續及注意事項繪具圖說呈請勘驗、候核准後、方許動工、以免防碍交通、而期公共安全、想經此番整頓則縣鎭侵佔官街情事定可剷除、對于交通上殊感便利法至良意亟善也

裴巡捕轉四平街

遼源縣鄭家屯日本領事館警察署巡捕裴潤紱君、爲人忠厚、精通日語、少年英俊、自蒞差以來、對于警法富有經驗、處事無不認眞、大有可盡厥職之慨、忽於昨奉令轉陞四平街日本警察署高等係服務、故於月之六日搭午前十一時十八分車赴四履新視事云

泰來

修築道路洋溝
俾積水宣洩化泥濘爲康莊

泰來縣公署、內務局鄧局長前建議興修道路工程情形、早誌前報、茲查該縣城內、大街兩側、年久失修之沿溝今已由各商舖、自行分段、用磚砌成洩水道、沿溝兩側及溝底、統用青磚壘成、溝蓋用木板鋪上、街中道路、均用土砌如魚脊椎形、所有積水得以宣洩、泥濘道路、頓變康莊矣、當修築道路時警務局長爲實事求是計、曾派實業股長呂國典氏逐日監工、是以鉅大工程得以就緒、茲覺得建修城內道路計劃及事務分擔表列後
泰來縣建修城內道路委員會職員姓名及所屬擔任事務表
會長劉東藩、裁決本會一切事宜、副會長正橋治七郎、幫同裁決本會一切事宜、設計部部長鄧東鱗、承會長之意旨計劃全部工程、部員呂國典、王延年、王玉珊、王振亞、韓昭灼、幫同計劃本部一切事宜、總務部部長張職蔚部長楊桂臣、承會長之意旨實施一切工作事宜、部員張榮久、唐煥文、劉昇平李文、董魁、幫同糾合作工事宜、監察部部長侯銘彝承會長之意旨監視全工程成績部員何恕、李凱榮、高志勉苗雨興、孫榮久、蔡守山、顧文川、李鴻遠、魏銘三、幫同監督及指導一切事宜
建修城內道路計劃草案
一、道路以縣城南北大街(由南門至北門四里二)東西大街）大門東至西一大門里八）爲先修範圍
二、馬路用土疊成弧形、中心以一尺至一尺五寸爲度
三、洋溝在馬路兩旁各深掘三尺五寸寬二尺五寸、以大什字街深度爲標準點、均取水平式、務使雨水易於流行上面加蓋足一寸厚板、俾利行人、而防沙土侵入溝內、兩旁及底部均用磚灰切成、不惟堅固且易通順積水、尤能防禦冲毀之虞
四、植樹南北門(距離四里二)大小東門(距離一里八)大小西門距離(一里八)共合二千八百零八丈、按二丈距離植樹一株、共須樹一千四百零五株、栽樹時應一律按規定標準(樹栽須出土面四尺入土內二尺)
五、水道、各城門原有水道酌加修理、務使其通順、以洩城內之積水爲要務、遇有堵塞之處、應隨時隨地責成各警察指揮各保、或附近住戶修理之
六、材料、就建修地點、由房主自備之
七、工人、就建修地點、由該地住戶負責出工、(如無住戶者仍由房主負責擔任之)
八、空地建修地點、如爲房主者、其林料及一切用費、即責由城內三保商民共同分擔負責攤派之(但須按其土地財產之資格、分爲甲乙丙丁四等指名均攤)工人方面亦由城內三保民戶抽丁擔任之(如無人出工之可能、准其僱工代之)
九、本草案自康德二年四月二十日大會通過後施行之
十、本草案有不適宜處隨時修正之

開原

水田發展慮水不足
省署派員調查
田中技士已蒞開調查中

開原縣境內水田面積、約四萬三千餘畝、且益有發展之傾向、今後對河水利用、恐呈不充裕、縣公署加以種種考慮後、奉天省公署實業廳、特派遣技士田中始氏蒞開、昨同山本指導官、沿東邊道清河、及寇河上流流域調查云

開豐鐵路公司 開体育大會

開豐鐵路公司於十二日開第一屆之運動大會、已誌本報茲將當日經過情形誌之於下是日午前十時天空彩雲獻瑞清風徐々、正好男兒大顯身手之時、觀衆數千蒞臨會塲於炮聲隆々之聲中、數百運動員已集合會塲中心、委員長將旗高陞、同向國旗行最敬禮、繼唱國歌、公司歌、會歌、會長致詞畢、各項車始競賽、成績頗佳、至十二時休息之間、突然之聲炮響遏行雲而化裝遊行隊、已由蓆柵中出現奇形怪狀、令人罕見、共分六組、其中最有藝術意義者、實令人捧腹、如扮地府陰間一組、五閻王大頭惡面、坐二人轎、牛頭馬面、小鬼、以鐵索鍊鈎一罪人、其形容畢肖、殆無可及、再扮各國人一組、並有駐開之白俄加入、則大鼻大肚、不用裝飾、其他扮唐僧取經、旱船及秧歌種種形狀奇異、各組無不令人噴飯直至午後四時方始閉會云

海倫

爲旗揚劉甲長 公送扁額一方

海倫東三道街、住有東保廿三甲甲長劉榮三君、原籍永府樂亭縣人、寄居海埠廿餘餘、昔爲商界人、現年五十年歲、生性慷慨、仗義疎財光明磊落、品學兼優、當時均以善人呼之、如見於公衆有益之事、必首先提倡、或解囊自爲之、及有一貧如洗者、慕名求惠、無不資助、而規導之、劉君之樂善好施可稱無倦無怠之至矣、故素孚衆望、對於現任甲長、晝夜支身勤勞、或率同自衛團丁巡查不法等徒、以保障全甲商民之治安、誠賴劉君勤於至公、永久不倦、致使閭甲民衆、樂守天年、兼免去盜賊之虞云、邇來受劉君之恩之德者、不可勝數、均同聯名保陞保長而不受、並另議敬奉扁額以旌其聲譽、兼報萬一之德、而留其萬古不朽之芳名、暨本縣縣長參事官指導官、以及大小機關、均贊許之、邇來經上憲調查名實相符、兼地面官與全體商民又備文請發給獎章、旬日內全體開會時、定將發表矣、我王道政治下、有此見義勇爲、樂善不倦之人、急當藏諸報端、以遍告地面爲公諸人、竭力進行云

昌圖

縣公署奉到 部頒通禮

昌圖縣公署奉到省令、轉文教部令開、查社會教育之實施、必須道之以德、齊之以禮上以禮爲教、下以禮爲學、使舉國之人、無人不囿於禮無一事不依於禮少而習焉、長而安然、其秀者有所懲而入於善、頑者有所檢束而不敢爲惡、本部有鑒於此、爰考查古禮制度、訂印五禮名曰「通禮」隨令轉發、縣公署奉到通禮四十册、當即轉發各學校、務使家喻戶曉、人民所遵循、以期挽回頹風而鍼砭末俗云

凌源

縣署佈告 禁止謠言

本邑境內匪氛時起時消、居民屢受驚恐、雖當局一再討伐、無如人民聞驚心慴、談虎色變、日昨縣署發出佈告禁止流言、署云前以匪首馬長樂等帶匪在茶棚松嶺子焚掠爲亂、曾經電請熱河省署派隊剿辦在案、跳梁小醜不難殲除、近有無賴宏報匪情散布流言、殊爲影響治安、除派警隨時查拿送懲外、仰闔邑人民一體遵照、各安生業、勿得輕信流言、徒自驚擾、切切此佈云

省長由京歸來 各界到站歡迎

熱河省長劉步庚氏、於上月晉京迎覲回鑾、恭請聖安、已誌本報、於月之十日由京公畢回任、縣署聞訊、至下午四點二十分、由縣長史怡祖氏、率領治城日滿各機關人員、並新來淩地駐防蘇團全團兵士、赴站迎迓車進站後、軍樂齊奏、大衆肅然恭迎、省座下車、與歡迎人士一一周旋、並由車內取出皇帝乾德恭記多本、每機關賞較一本、普德聖賓及、在站小憩、約二十餘分鐘、即登車西下歸省云

運輸業整頓棧規

本邑同義棧、成興棧等、轉運業家、鑒於錦承路線通後商業日見繁盛、轉運事務益多、以前各家希圖競爭、毫無統系結合而、棧費手續、互有不同、若不力求完善、研究改良、採取一致、不足便利商運、廣爲招來、日昨各轉運家、聯合一起、招集會議、重整棧規、減輕化費以昭劃一、藉便客商轉運云

路局開愛護村 宣傳遊藝大會

錦承路線淩源驛、接奉總局發下、宣傳遊藝畫片多張、貼諸市衢、並于本月十二日上午十一時、假永順評戲園地址、開遊藝大會、表演種種戲技、男女老幼、不取分文、隨便入會、甚形熱鬧云茲將戲目記左一、對口文明的相聲二、改良滑稽的雙簧三、女子京韻的大鼓四清唱皮簧的京戲五、特別各種的口技六、滑稽新穎的啞劇七、純粹愛美的話劇八、神秘變學的遊藝九、驚奇男女的魔術十、清楚高音的話匣

阿城

警務局規定車價

本縣由城至城東門外車站之路、約計二里、乘車上站、向無一定車價、近警務局爲整頓馬斗車價、以資便利坐客起見、由城乘坐馬車至站坐客三人爲限定、車資國幣一角半、如坐客多少、双方酌價、以免紛爭、故當局昨已佈告商民及車戶等週知一體遵照公價云

兩局長由呼歸來

本縣財務局長薛恩成、內務局長李隆田二氏、日前赴呼蘭參觀縣政一節、已誌本報該局長已在呼參觀完畢故於昨由哈乘車返縣云

賈縣長因公晉省

縣長賈樹椿氏、於十二日拱乘由綏開哈之列車晉省、聞該縣長此次赴省任務、係奉迎皇帝詔書、並有要事陳稟上峰、聞返縣之期約在三五日內云

牛產双頭犢

本縣城西南門外劉樹沿屯西頭住戶回民劉姓家、畜養耕牛一頭、於十二日該牛產、不料產下一雙首黃色白花之小牛、產下當即斃命、一時相傳城內均爲奇事、多有前往觀看、據聞實係雙首、故誌報端以備生理家之研究云

彰武

專賣分署調遷 爲錦州署管轄

彰武專賣分署長稻田有鄰、忽奉上憲命令、將彰武專賣分署、全部調遷鄭家屯、本邑爲錦州管轄區、彰武專賣駐在所、最有望者、日人後藤市內、滿人周孝元、在彰駐在署長稻田、緝私和田嘉好中村直完等、均歸鄭家屯分署、現趕辦交代、諒三二日內即行赴鄭云

莊河

婦女界謀拯難民
成立救災委會
正副會長及主任已選出
擬先後於城內外募捐款

查莊邑近年來、農村破產、民生凋敝、日甚一日、加以客歲霪雨爲災、秋收荒歉、以故民食缺乏、全縣共八萬四千餘石、其四五兩區、災重尤甚、調查兩區界內、有極貧之戶急待救濟、以解倒懸者、共一萬一千七百五十餘人、需粮四千二百餘石、尙有次貧之戶、勢須借濟以延命者、共十一萬零八百四十餘人、約需糧三萬三千餘石、莊縣當局迭據各區、各村報告災情、屢請上峰、借粮賑濟、並成立莊河縣救濟災民委員會、現由部發到賑粮八百餘石、賑款八千餘元及地方穀款、共購民糧兩千石有奇、並救災委員會、共募賑款七八千元、惟因災重區廣、仍屬杯水車薪、實不足以資救濟、而哀鴻遍野、奄奄待斃、稗粃糟糠、早已食罄、草根樹皮、現已無存有窮極厭世、引毒自殺、棄老幼於不顧、有挺而走險、衆夥釀亂、悉置生命於度外地方之隱痛、方興未艾、而民生之塗炭、已達極點、在此官紳力難週顧之際、幸有女界領袖、關心民瘼、大發慈心、乃有王縣長夫人唐仲三女士、及苗警務局長夫人王同女士、首先發起倡導救濟、於是王財務局長夫人王淑芝女士、王商務會長夫人周元從女士、高農商務會長夫人高淑屛女士、李承審夫人長夫人劉女士、宋教育局長夫人趙家諄女士、朱電報局長夫人鄭女士、王屠獸塲長夫人白女士等、群起贊助、協力進行、乃於五月二日、成立莊河婦女救濟民食委員會、同時好善之婦女、加入該會工作者、甚爲踴躍、公推仲三女士爲委員長、王同女士爲副委員長、王淑芝女士爲常務委員、會計主任、餘均爲委員、於五月三日、在本縣城、實行入手勸募、擬於縣城勸募後、分赴各市鎭、代全縣災民奔走呼籲、堪爲巾幗中之模範、熱心善舉、實爲災黎之福星、不啻萬家生佛降之吾莊、誠吾莊災民不幸中之大幸云爾

河水逐漸乾涸 民有斷炊之憂

天久不雨、到處乾燥、莊縣方近、素稱洶湧之大莊河、今已餘流若縷、幾有不足應飲食之需焉、故商民汲水者旦夕絡繹、大有爭汲不讓之槪、否則、即無水可汲、將有斷炊之憂、故連旱不雨、豈止耽誤農耕已也

瑣聞

△叔公姪婦爭毆

(遼源)本邑小十字街北路東成衣舖掌曹振江者、本地人在南柵欄住家、開設成衣有年、有族姪曹某、在伊家內賃房居住、家道貧寒、不能自給以致數月未付居租、屢次令伊遷居、屢爲支吾、日昨曹振江之妻、又令姪婦、張氏搬家、因此大起口角、該張氏即赴成衣舖、找伊叔公論理、見面即行說僵、互相衝突、該氏口鋒極利、潑耀不休、無論如何不出成衣舖、非要縫死不可、後經舖夥解勸、堅不回家、拖至街中、仍然回舖、有好事者偏安馬車一輛、數人拉伊上車復又跳下、和事者無奈同該氏登車、伊回家中一時行人圍觀如堵云

△李醫堪稱國手

(遼陽)大南裏路東李氏、於月之九日十二時、忽炮響聲不絕於耳、記者啓門還、視見其車馬盈門、觀者如堵、鼓樂喧天、知其府第結綵掛紅恭送匾額曰、聖手元宗、查其精通中西醫術、歷年施針治樂、試用者均獲得相當效果、以致有此熱烈之盛舉云

△久旱災黎求雨

(鳳城)本縣客秋雨水過量、五穀歉收、農村破產、貧民嗷嗷待哺、縣當局正考慮救濟辦法、孰憶今春以來、又久旱不雨、以致農民所植籽苗、迄今未出、故鄉民皆叫苦不已、現爲祈禱起見、各地均紛々舉行祈雨、以表誠意云

△名坤伶將訂婚

(撫順)在千金寨第一商塲同樂舞台奏技頗邀得一般顧曲家之贊許的名坤伶韓少芳女士、產自宛平援教於名師、以故藝術超群、扮演邁衆、自被邀於該同樂以後、迄閱兩月、頗得好評、叫座能力爲撫邑之梨園界創闢以來所僅見、所演各劇以崑曲京戲爲著、女士年方花信、婷々亭々、猶大好女兒身也、有武生趙麟童者、亦於日前被該園之邀而出演焉、英俊清逸、儀表非凡女士見而悅之相傳最近將有與之訂婚之舉如果成爲事實、亦梨園中佳話之一

△興盛廟會盛況

(鞍山)本埠八卦溝道西、興盛廟會、於古曆四月初六日起十日止、共五日、於昨八日正是廟會典禮之期、日滿各要人、齊集廟內佛前、行三鞠躬禮、奉獻牛素祭畢、該會辦的高脚會等、齊來廟內表演一切、以供各首腦觀看、近幾日以來、狂風大作播土揚塵、一般紅男綠女、油頭粉面之婦女、均變作土人矣、四外村以及南北各站前來進會者、絡繹不絕、眞人山人海、頗一時之盛云

ADALIN
安眠良藥
阿特靈安眠葯片寰宇馳名性質和平功效神速服後立能酣睡極爲自然醒後復極爽快絕無頭暈疲倦等弊又無後作用故雖常服亦無妨害不致成癮且每服必效非市售他種安眠藥可比

YATREN
治痢極品
痢疾極爲危險請服「藥特靈」丸因藥特靈乃碘劑中之新化合品專滅一切病菌原蟲絲毫不傷人體對於阿米巴胞子尤能極端消滅故用以治急慢性赤白痢痢肝膿瘍以及一切腸道疾患等無不藥到病除又夏日無病時先服藥特靈丸可以預防阿米巴痢之傳染

拜耳大藥廠

OREXIN
開胃聖藥
胃不消化食慾不振最足使身體衰弱請服真正直接助消化之歐力新消食片能使胃酸增多促進胃腺體之功能兼使消化神經振作增進食慾並吸收食物之滋養料從而益身體

HELMITOL
清便靈葯
小便混濁請服改良膀胱消毒劑海而密妥能將全尿道切實消毒混濁之小便能令速清能恢復尿液之酸性並能在膀胱尿道止痛且其味甚美服之舒適毫無流弊

兒安氏通便丸

見食生厭為大便閉結之結果速以兒安氏通便丸治之蓋㢜料滯塞腸内必致血液變毒釀成疾病此丸專治便秘食滯肝旺胃呆等效驗神速

各埠藥房均有出售

上海兒安氏西藥公司謹啟

如用味の素調成菜味滋美極

若用味の素減省手工且費錢

調味精粉

味の素

（味之素）

講好菜、不用非要魚翅燕窩、那很貴的東西、就是小葱和白菜、也照樣的好吃、可是若沒有味の素、可就沒有香味兒了、要想菜湯好吃、別忘了擱味の素啦。

時常便飯總要理財
滋養身體最爲緊要

(C—431)

利用他人經驗

凡事能利用他人經驗者均不失爲智者而得其益即以治療小兒病而言因聽從其親友之勸告以嬰孩自己藥片治其小兒腸胃疾病而收其效者已不可勝數即如廣東石龍廣惠長途電話石龍分所長周文甫君亦其一也　周君寓廣州小北路高陽里第五號其來書云「小女彩鳳小兒允得常患胃腸各疾當鄙人在廣州電話局充領班時同事李君康侯云及伊子體弱多病時常發熱胃口不開自服嬰孩自己藥片後不特無病且更強壯余乃令小女等亦服嬰孩自已藥片果亦同樣受益此片對於消食除疳開胃退熱確具功效誠良藥也」嬰孩自己藥片藥性王道即襁褓赤子服之亦安全有效各大藥房均有出售或逕向上海江西路四五一號韋廉士醫生藥局函購每瓶大洋七角六瓶三元五角郵費在內

（本段爲母須知）敝局新出爲母須知一書內容豐富趣味雋永凡養育嬰孩缺乏相當經驗之母氏允宜人手一篇即已有若干經驗者此書亦同樣有益蓋其內容既合科學原理而却又適合東方人之實用自嬰兒初生之日起應如何養育如何使之康強喜樂種種良法無不應有盡有欲索此書可寫一明信片詳載姓名住址寄至敝局當即奉送一本不取分文

燕醫生精製　家庭之良藥

燕補丸

潤腸導滯・効力神速

開胃健腦補血強身　紅血丸

久咳吐血化痰益氣　除痰聖藥

清血解毒諸般雜症　解血毒藥

霍亂吐瀉紅白痢疾　去風藥酒

嗓啞喉痛潤肺止咳　止咳藥片

（諸君購時請注意燕醫生照影及親筆簽字庶不致悞）

引病出外藥

四肢麻木　跌打損傷

美國燕醫生父子藥廠監製

總經理　英商老晉隆洋行

奉天分行商埠地十一緯路（日長電話二九五二番）

開彩發表!!

白蘭三彩香皂　白蘭香皂

各寶號均鑒比維　駿業日進無任忭頌敬啓者敝公司發表之第貳期有獎抽籤辦法預定分天地玄黃宇宙之六組合計隨貨贈券凡參千箱承　各寶號踴躍競買業已按數售清盛況非常　隆情所感敬肅牋伸謝昨四月二十九日於大阪中華榮館天仙閣川口各帮商號代表監視之下以最公正方法鄭重舉行開彩抽籤之結果如左曾經購買　各寶號俾資憑券對獎得向　各代理處領現是盼

四月三十日　白蘭公司謹拜

天地玄黃宇宙之六組
每組五百箱

頭彩	二彩	三彩	四彩		五彩
每組一張	每組二張	每組四張	每組貳拾張		每組四七三張
壹百五拾圓	四拾圓	拾五圓	參圓		壹圓五拾錢
129	123	167	13	135	余者全部
	360	290	15	162	
		469	23	206	
		498	45	210	
			74	246	
			86	269	
			102	344	
			122	385	
			128	404	
			130	449	

主催　白蘭公司

彩票兌換代理處　滿洲國各地經理處

全大連市民萬人參列 開隆重慶祝大會

國交由斯更加永固

張本政會長致鄭重之式辭

大連

皇帝陛下爲修睦敦好示範國人御駕親自訪日、鑾華所至、善鄰日本人士無不竭誠奉迎、比及聖躬安然回鑾、復有詔勅之煥發、如此曠古盛典、實開國歷史上之新紀元、我滿洲國三千萬民衆、何幸生逢斯世、既戴此愛民如子之英主、復有彼助鄰若渴之友邦、安居樂業、雖堯天雨露亦無以過之也、茲者爲紀念慶祝此空前之盛事、及答謝鄰邦日本官民之厚意、乃卜於本月十五日、在全滿各都市、一齊舉行皇帝陛下訪日紀念慶祝大會、回憶皇帝陛下御駕東渡、及聖躬回鑾之時、皆幸臨大連、當時子民以深甚之感激與印像、迄今猶憧憬難釋、大連市民之應行慶祝者、在此種意味上、尤爲不可或緩之事、故大連市三商會、於此特爲籌備、並復受市當局及滿洲國駐連外交部辦事處與漢字報館之後援、乃得於十五日午前十一時、照豫定時刻在中央公園滿俱球場嚴肅舉行稀有之慶祝大會、連日風揚塵起、氣候瞬變、步行街頭比及迷帽落之虞、惟斯日天際無雲、大空晴朗、熙風拂面、暖氣襲人、加之鳥語枝頭、香發花下、一似聖上鴻德有感於天、而與人同伸慶祝之意者、斯日各學校各機關團體商民參加者、爲數不下萬餘人、茲記其慶祝之盛況如下

式場之中央壇上、圍以紅白布幔、正中置棹一、主辦之三商會會長、及小川大連市長、玉春外交部辦事處長、福本海關長等、均雁立其上右方爲民政署市役所特務機關、憲兵分隊、各警察署在鄉軍人會、大連稅關等滿方商民參列人員、及一般市民、左方則爲滿方商業學校、其後則爲各公學堂、商業學校、大連第一第二各中學校、商業女學校、大同女子技藝學校、及青年協和實業學校、商業講習所等滿日學校學生此外滿洲電業會社、電電會社、日本國防婦人會全體、及各區團體均各樹旗幟、向壇而立、陣形整齊、氣象嚴肅、幾占滿全場滿日融和共存共榮、於此益有顯明之徵象、午前十一時、揭開此意義最深紀念慶祝大會之幕者、爲西崗商會麗會長之開會辭、畧謂、本日爲紀念皇帝陛下訪日及感激頒發聖詔之盛典、特在此開紀念慶祝大會、以期不負聖旨

然後在國歌合奏之下、徐升紅藍白黑滿地黃之滿洲國旗繼之全員向北立、舉行皇居遙拜式、次由大連市商會張會長、羅讀式辭、其次由滿洲國駐連外交部辦事處長玉春氏讀決議之奉祝文、其次係小川市長之祝辭、由張洪五氏簡單的譯成滿語、然後由福本海關長發聲之下、全體三呼皇帝陛下萬歲、復又奏唱國歌、徐々降旗、最後由西大連商會許會長述閉會之辭、畧謂

本日在此得以圓滿舉行皇帝陛下訪日紀念慶祝大會參加者如此之多、情形如此熱烈、殊可以稍盡吾等感戴皇帝陛下微意云云

茲記張會長之式辭、並奉祝電文等如下

▲式辭　大連市商會長張本政

此次我皇帝陛下、於滿日兩國修交史上、劃期盛儀、渡過重洋訪問日本帝國、博得日本皇帝朝野人士、極度之熱烈歡迎、可爲東洋有史以來、空前之光榮、且亘廿餘日之長日、得以聖躬清和、無恙回鑾、何等榮幸之至、更有大詔喚起我三千萬民衆一齊歡喜、從此可使滿日國交、永久鞏固、人民親善、愈加密切、更得永保東洋和平、我等於不勝歡忭之下、舉行此慶祝大會、以表永遠不忘之忱

康德二年五月十五日大連市商會長張本政

奉祝電文

今日爲紀念皇帝陛下回鑾喚發訓民大詔、茲由駐在大連官民開催訪日紀念慶祝大會、謹奉祝皇帝陛下、聖壽萬歲

散會後即由主辦方面向沈宮內府大臣拍發奉祝文電

流行洋傘　印花印度綢　高級化粧品　爲摩登女士夏令必需品惟有　瑞康百貨店堪稱齊全　大連奧町　電話二一六九五六　二六四〇八番

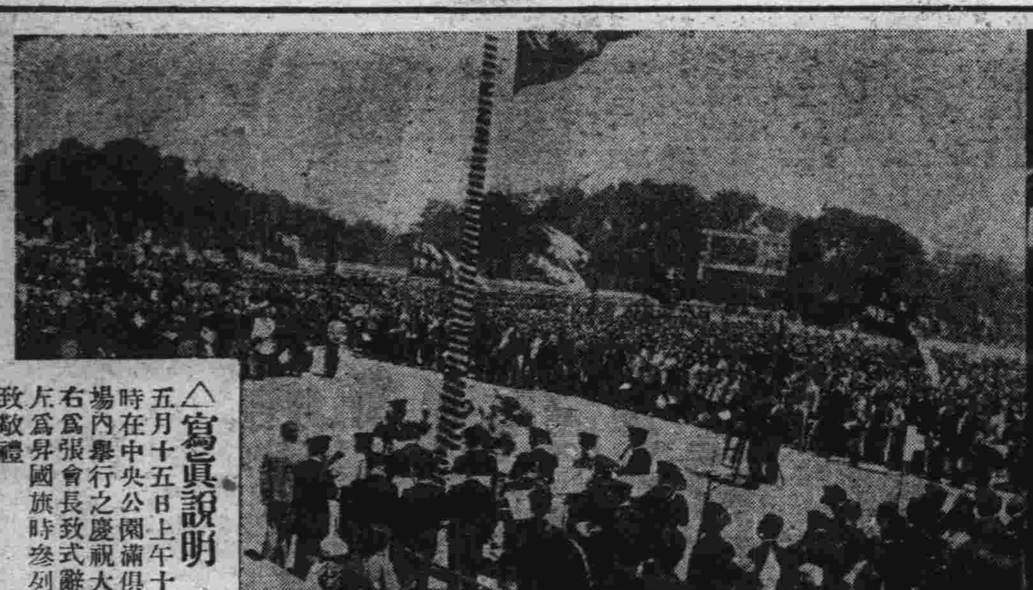

△寫眞說明　五月十五日上午十一時在中央公園滿俱球場內舉行之慶祝大會、右爲張會長致式辭、左爲昇國旗時參列者致敬禮

滿日官紳會集一堂 舉行盛大慶祝宴

三呼皇帝陛下萬歲欣然告畢

東亞俱樂部主辦於泰華樓上

三商會主辦之皇帝陛下訪日紀念慶祝大會、已於十五日午前十一時、於中央公園滿俱球場內嚴肅舉行、種種盛況、已詳紀另項、滿日人士親善機關之東亞俱樂部、亦不肯後人、於十五日午後六時、藉招開例會之便、兼開皇帝陛下訪日紀念慶祝宴會於泰華樓、因同係十五日之當日、故此宴視爲中央公園慶祝之餘波、亦無不可、不過前者係一般市民爲主體之慶祝、後者乃東亞俱樂部爲主體之慶祝、其在熱烈慶祝之意味上並無軒輊也、十五日午後六時甫過、泰華樓門前、車馬雲集、各會員及來賓已陸續到齊、竹下州廳長官、亦肯撥冗光臨、誠爲斯夕之會、增添莫上之光榮也而慶祝之意義、由滿日兩國官民之熱誠上、亦愈顯深重

六時三十五分、繼長官就席之後、全體入席、來賓計竹下關東州廳長官、旅順要塞司令部參謀、大連特務機關出張所長堤中佐、渡邊大連憲兵分隊長、小林英一特務機關囑託、在鄉軍人聯合分會長岩井勘七氏、高柳英文滿報社長、津上日滿通信社長、福本海關長、玉春外交部駐連辦事處長、王金川中央銀行大連支行經理、久下沼大連警察署長、鹽谷小崗警察長、阿部沙河口署長、淺子水上署長、及各言論機關來賓等多人、俱樂部幹部以及會員出席者六七十名、計有

張本政副會長、西片朝三理事長、理事及監事麗陸堂、邵愼亭、劉仙洲、黃信之、安慈民、王信齋、閻之如、劉秀山、張洪五王景沐、遲祚廷氏等、及日方理事會員之首藤定、早川正雄、山井格太郎、相川米太郎、井上輝夫、縣柳田憲道、田岡正樹、暨氏等七八十名

於定刻之下午六時二十分賓主入席、即由東亞俱樂部副會長致如下之開會辭

今天爲紀念皇帝陛下訪日盛典、本俱樂部、特在此開慶祝宴會、承蒙竹下長官、及諸位來賓、肯在百忙中、惠然光臨、敝人等實感無上之光榮、當皇帝陛下御駕訪日之時、日本皇室以及官民竭熱烈之誠意、奉迎奉送皇帝陛下、能滿足的果成此曠古盛典、並能平安無恙的還駕、這都是善鄰厚意之所賜、吾三千萬民衆、對此鄰邦之援助厚意、實不勝感激與歡喜者也、尙願兩國從此益發親密、如兄如弟、永不分離、此部人亦即三千萬民衆共同之希望也、謹以杯酒敬祝長官以及來賓諸位健康云云

辭畢、由本報杜逵甫君翻成日語、旋竹下州廳長官起述應酬之辭亦由杜逵甫君、釋爲滿語、全座翕然莫不洗耳靜聽長官致詞畢復發聲三呼滿洲國皇帝陛下萬歲衆人隨之、歡喜感激無以逾此也繼而美妓多名周旋席次、琴韻歌聲、振盪屋樑、兼有載歌載舞、仿伶人爲劇時之動作者、觥籌交錯談笑言歡、泰華樓頭、無不羨此慶足意味十足之盛宴也、八時半始盡歡而散會云

東亞俱樂部主辦之慶祝宴會

竹下長官演說詞

今日承貴俱樂部會員諸君之嘉招、很覺限越難當、但得與諸位相會於一堂、實係愉快之事、今日係皇帝陛下訪日紀念慶祝宴、故願對諸君一述紀念慶祝之詞、皇帝陛下御駕東渡之時、諸君在報紙上、已能得悉一切、當抵九州時、得閱日本海軍之大演習、比及橫濱入港安抵東京時、日本天皇陛下、特親自出迎於站頭、二聖晤面、行最初之握手、其後在宮中種々招待、以及官民熱烈之奉迎、相信皇帝陛下、必感覺滿足與愉快、及後皇帝陛下與皇太后陛下會晤之時、拜聞前後共有兩次、第一次因時間短促、未能暢談、皇帝陛下深爲不足、故有希望作第二次會晤之意、及第二次相晤時、相談甚多、極爲歡洽、皇太后陛下對皇帝陛下、拜聞曾詢以不知何時、能再度駕臨日本、情意極爲懇切、而皇帝陛下則答以下次尙可以非公式的來訪、藉圖良晤、是則陛下亦有不肯遽離此鄉之意、爾後又拜聞皇太后陛下、對皇帝陛下、往皇帝陛下駐蹕之赤坂離宮送與皇帝陛下以當年爲秩父高松兩宮殿下通學時所用同樣之點心、而皇帝陛下亦即欣然受領、此因皇太后陛下愛皇帝陛下至極、覺以親子相視、而皇帝陛下亦以皇太后陛下之情意懇切、而侍若親母者、此後又拜聞皇太后陛下寄皇帝陛下歌詞兩首大意謂、我每向西方、便想起皇帝陛下、看做已子而皇帝陛下亦答以我每向着東方、亦會想起皇太后陛下、其希望以皇太后陛下爲母等語、於此益可證明兩皇室之親密程度、更加一層、後又拜聞皇帝陛下對日本大官曾謂、余時念確保東亞和平之基礎、並進而謀世界人類之協和、原以爲不過是理想、希望之事、但今觀日本官民、上下一心與對滿洲國之熱烈情腸、可斷定余之理想與希望、必可成爲事實、總之皇帝陛下此次幸臨日本、可謂到處無不滿意者、今因聖駕平安無恙的還幸新京、各處舉行紀念慶祝乃爲當然有意義之事、曩者余在台灣任中、該地本係日本國籍、祇因多年歷史上關係及言語不通、對於合作等事、極感困難、今日對此東亞俱樂部、余懷着多大興味與觀念、所謂東亞云者當然非獨滿日兩國人士、應謀融洽、即中華民國、亦當同時與滿日兩國作同樣之親善、但此地比台灣尤有不同不獨言語不通、而國籍亦不同、欲使之達到眞正親善融洽、恐有許多困難、故甚希望在會諸位十分努力、務必達到互相提攜相親相愛之境域、倘滿日兩國人士能融洽一致、則中華民國人士亦可同樣親愛、所謂東亞俱樂部之意義於此方可實現而無憾也、前述台灣不能合作之情形、乃係從前之事、及後有台中共榮協會俱樂部之組織發刊新報、努力連絡之結果已漸能團結一致、如此次台中之震災、頗能互相援助互謀救濟、此即最好之證明也余今日本未想多說、不過因遇見此種有意義之場合、故不禁的拉雜說出許多、尙乞諸位諒之、茲舉杯敬祝諸位健康云云

理事會席上決議各要項

右述東亞俱樂部招開會員例會及皇帝陛下御駕訪日回鑾之慶祝盛宴、在開盛宴之前曾開理事會

協商招聘主事之項、及報告設立國人中等教育機關之項

當時得全理事會滿場一致可決通過、乃移開慶祝宴

善堂招標建築業已開標表決

大連宏濟善堂、自入本年討論西崗子日新街廿六番地之樓房百零二間之建築辦法、當經衆理事表決用投標辦法即開始招標、業於五月十五日午後一時、又在該堂會議室開標出席者爲張本政、邵愼亭、麗陸堂、劉逢原、接子源、周子揚、曲香庭氏等八名外、並有小崗子警察署員、監視之下、當衆開標以市內尾上町文成興主八于文成小洋二萬八千卅元當選、並經各理事表決通過以于文成當選、待種種手續完後、即開始興工建築云

爲訪日記者洗塵 十七日在泰華樓

皇帝陛下御訪日之同時、全滿八大報館、爲隨時報告皇帝陛下御駕蒞臨盟邦日本各地時、友邦臣民熱忱歡迎等情形、於我全滿民衆起見、特組訪日記者團、大連市則有關東報主筆劉召卿、泰東日報記者畢殿元、本報編輯長楊華亭等三君、參加業已果成重大使命歸連、本埠紳商各界有志、本擬即時開催盛大歡迎會、爲劉畢楊三君洗塵但因各方公務忙錄、與其他各關係、未獲即時舉行茲經各界有志討論結果、決定於十七日(星期五)午後五時、假座市內泰華樓、開催歡迎晚餐會、規定會費小洋山元有意參加者、請於先期向泰華樓報名云

爲謀空路之安全 開航空座談會

招集朝鮮滿洲各關係人物 俾集羣智而謀空路之改善

以日本空輸會社、清水原篠兩氏之遭難爲動機、日本空輸會社無論航空關係各機關對於航空安全化之對策不斷的腐心研究、此次關東遞信局航空係、以立松航空官之提倡、決定開航空座談會、以關東遞信局當局爲中心、招集朝鮮總督府遞信局、日本空輸會社、滿洲國空輸等之航空關係者、及新聞通信社等代表、由航空事故防止對策、以至航空振興策互換意見、廣集衆智、以期得有相當結論、開會地決定在大連、但以朝鮮方面、遞信局關係者、現在東京、須俟其歸任後而進行商討云

大連西崗　轟現　空前未有之好消息　就是(大龍街南得勝街)

大隆綢緞百貨店

屋內修築完善　新貨運到極全　於陽曆五月十五日　陰曆四月十三日舉行

正式開幕

爲初創營業以廣招徠起見　破格賤賣大貢獻十天

西崗得勝街電話三三三九七番
總店營口電話一三五八番
支店營口電話一三五六番

廣告

竊以國有六職工居一焉歟技攻木雕玉鑠金設色刮摩文采刻鏤古之所謂良工今之所謂美術也敝號遠師古意近法西洋新設印刷製本諸部不客重資購置新式電機數台並由申江聘來畫師機師多名製版異常精巧對於五彩精印活版套印無美不備敝號營業目的希圖久遠發達提倡商業不謀無味之微利業雖初創功期必成精益求精備所當備襲使訂作者至期不悞價買製品則逾額從廉出品精良絕非類比恐未週知謹此廣告幸蒙惠顧是所至禱

營業科目
電機石鉛印刷　五彩美術精印　精印信封信箋　各種名片製本　承印大宗印刷

信隆號謹啓
大連西崗泰公街四十四番地　電話(三)一四七一番

新到春季洋服材料大犧牲

定做每套正價	現賣
四十五圓	三十八圓
四十圓	三十三圓
三十五圓	二十八圓

欲購從速勿失良機

會源洋服店
大連市內監部通百五番地　電話(二)七〇九三番

招租
大連市東比須町二〇八　春記賬房　電話三-二六一七番

緊急聲明

啓者今遺失城子疃天慶東立七七四號匯票一只計大連同鈇銀號照付鈔票五百元此後無論落於何人之手概作廢紙除掛失票外特此登報聲明

大連市武藏町七四　永記棧謹啓

更換股票聲明

逕啓者茲爲敝號等經營之萬發興歇業公決分劈敝號分得該號所有政記公司二七九一、二七九二、二七九三號股票參股該項股票既歸敝號所有自當更換敝號名義但照章更名過戶須由萬發興出具轉讓證茲以該號歇業原印鑑圖章作廢礙難辦到除找股實鋪保兩家請換股票外特此登報聲明

開通興泰豐啓

本號專門照像各界贊許已屆念有八載茲爲精益求精敝館主特赴東京徹底研究照像藝術業就回國並履各大商埠採辦應時器具佈景以助出品之奧妙

至于樓房之寬濶佈置之完全添備華服西服化粧服等又其次也光顧諸君盍興乎來

華春照像館啓
本館　大連市平和街六番地　電話(三)二六七二番
支店　金州城內火神廟街　電話一六六番

緊要啓事

啓者敝莊於民國二十一年宣告歇業後當時因急於清理煙台總號債務故無暇兼顧大連之外欠賬目理煙號債務已清理就緒茲經全體股東會議議決特派張芸田君王國藩君赴連協同故經理之相繼人王裕國君及前副經理陳志勤君進行追討外欠賬目凡收進款項一概掣給收條加蓋本號圖章並經手人簽字以昭愼重特此謹啓

大連利通錢莊謹啓

大連　世興金店

本店發售善字加煉十足條錠頁金精製時裝金銀白金首飾中西美術禮品各界徽章銀盾花瓶博古盃盤酒器堆壘鑲嵌搜挑人物古鼎香爐彫鏤美麗鍍金包金加重凝金點翠砝藍景泰洋藍玲瓏細巧裝璜精緻兼售珍珠寶石鑽石翡翠珠花頭面應有盡有無美不備金銀成色十足低潮保退保換如蒙惠顧無任歡迎

本店謹啓
浪速町二丁目六六番地　長電話(二)八六一八番

東鄉學生服　滿洲總代理

精選原料◆裁縫堅密
着用耐久◆價格低廉

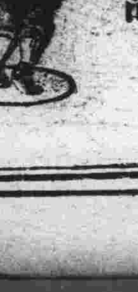

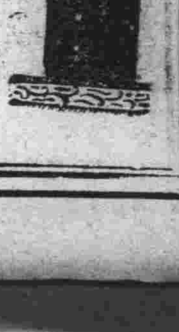

文具書籍　健美商行　體育用品

大連西崗福德街三六●電(三)一六五三番

經濟

海外大條各地齊暴漲 大連鈔票轉堅挺
滙兌美日美中忽下跌標金閑散
特產豆餅油粮俱回昇

大條 據本報十五日上海專電、海外大條銀況、價再提高、因美國聲明銀、一齊再飛漲、查倫敦各地現市由卅三辨士二分一、越至卅四辨士四分三、較十四日漲一辨士四分一、期市由卅三辨士八分五、飛至卅四辨士十六分十五、昇一辨士十六分五、紐約超昇七十四仙八分七、比十四日騰一仙八分一、孟買比昨又漲一盧比十六分三、爲八十一盧比十六分五云

滙兌 十五日海外滙兌市況、美日美中俱轉跌、英美亦下落、查美日爲二八弗七十五仙、落五仙、美中爲四十一弗三七仙、跌二仙、美英僅落四分四、爲四弗八七仙四分三、英日爲一先令二辨士十四分十九、英中爲一先令八辨士十八分七、英美爲四弗八七仙八分三、英法爲七十三法郎九十八人生了、又美鐵鋼股票、爲三三弗十六分五高十六分五、安那貫達股票、爲一五弗八分三高八分一云

標金 本報十五日上海電、倫敦銀塊、鎖市後、情純滙金價猶豫不下、外商沙遜乘機多存先令、一時軒昂可觀、中外銀行於高處續出先令、中外銀行對沙付、步々應賣不息、價反低、遂巡於大森之存元許交易大多屬諸套卯金、新副有限、即利初妥二元、下市妥二元七、東滙僅

大連出少許出進口實事俱無、極呈閑散

錢鈔 十五日大連錢鈔市場前場開行、因美國發表聲明、其中有依然提高銀價說、故大連鈔票開盤、較十四日妥爲堅挺、查現市開價爲一百三十圓六角五分、妥一百廿萬圓、期市開價爲一百卅一圓、妥三百十五萬圓、又金票對小洋、爲七八〇、鈔票對小洋、一〇二〇、大洋對鈔票九一三六〇、二二〇云

又大連錢鈔十五日後場開行、因海外銀塊示堅强、再就美國財務長官的聲明、對銀政策仍不變既定方針、故海外市場、一齊轉昂、大連鈔票亦行精神、查現市開價爲一百卅一圓二角、妥廿五萬圓、期市開價爲一百卅一圓一角五分、妥九一萬圓、又金票對小洋、爲七八三五、鈔票對小洋、爲一〇三〇〇、大洋對鈔票、爲一三二九〇云

特產 十五日大連特產市場市情呈示强張、一般乃於觀望閑散裏、開行因銀價之反騰、查大豆現貨因油房帮妥三百車、期貨有華南帮、及日商等買存、故轉高調、豆餅現貨、三井瓜谷繼續買存十萬片、而期貨現貨、均含强勢、豆油現貨三井和北地帮之恒增利買進、期貨日商小付買存、故亦告精神、高粱以北地帮貪利吐賣致反落、因之豆餅一部頗呈强張云

上海之各銀行白銀保有量
三億三千八百八十九萬元
中央銀行經濟研究所調查

上海電、中央銀行經濟研究所調查、今週(自五日十一日)中之上海各銀行銀保有量總計三億三千八百八十九萬八千元、比前週增加七十萬九千元、右項中、中國銀行保有額爲二億八千五百十六萬八千元外、銀保有額五千三百七十三萬元、銀行分別列如左(單位百萬元)

中央銀行	一〇六
中國銀行	八一
交通銀行	三九
四明銀行	一八
各錢莊	三二
花旗銀行	一〇
匯豐銀行	七
麥加利銀行	四
正金銀行	一
台灣銀行	二
三井銀行	三
三菱銀行	二
住友銀行	二
朝鮮銀行	二
東方銀行	四

五月十四日卯餅油交割數量

大連特產市場、五月十四日卯期之豆餅豆油交割額、以至十三日前場爲止、豆餅賣買總成交額四百三十九萬六千片、交割額五十三萬九千片、其比率爲一成二分三厘弱、標準價值爲一圓四角九分、比前月總成交額四十九萬四千片、交割額七萬片、均各見增加、而交割價仍示不變、當期中之高價、二月廿一日一圓五角九分五厘、最低價三月十六日一圓三角五分五厘、差額爲二角四分、成交之商號如左

△交方 三泰 一六 東和長 六二 同聚厚 三八 和記 五 泰來 三 雙盛 二四 福聚恒 一三 福和盛 一〇七 恒昇 一四四 益發合 一四 天和成 四七 裕昌元 七 西記 一九

△受方 日清 一三 瓜谷 二九〇 松田 一三 井 二二六 三菱 六 雙聚福 三

次則爲豆油之賣買總成交額三十六萬七千箱、交割額四萬六千箱、其比率爲一成二分五厘强、標準價值爲十四圓四角、比前月總成交額減少十八萬一千箱、然交割額增加一千箱、標準價值低落六角、最高價二月二十一日爲十七圓一角、最低價爲十二月十五日之十一圓四角、其價之差額爲五圓七角、交割商號如次(單位百箱)

△交方 同聚厚 一〇 和記 一五 萬義長 二五 福和成 一五 恒昇 四〇 西記 一六〇 東和長 三〇 日清 一〇 三泰 二四五

△受方 寶隆 三五 和生祥 五 義順生 五三 井 六五 三菱 三六〇

因流通額減少 小洋錢暴漲
爲大正九年來新高價
廢止論又復提起

小洋錢現市、十四日金票兌小洋、正至七十八元、逑至後場、竟愈趨昂騰、爲大正九年九月以來之新高價、於州內流通小洋錢、依然于金票以莫大之差價、而小洋錢廢止之聲、亦愈趨濃厚化、蓋即定期鈔票、於海外銀塊之漲落全無關係、實以於上海懸念對策、與滙申之投機、作存、然所謂現銀之小洋錢、於觀望海外銀漲中、多爲錢莊及個人間所保藏矣

中國國貨銀行收兌雜色銀

上海電、財政部自實行廢兩改元、銀幣奉令撤銷以後、民間所有銀幣銀塊、致無兌換機關、於各地銀錢業、曾呈請財部設法救濟、財部當飭行中央銀行、於本年二月間、開始先行成立雜銀兌換處、開始收兌、滬市中國國貨銀行、近亦已呈奉財政部核准承辦、定六日起開始收兌、據中國國貨銀行總行會計主任沈伯龍談稱、本行兌雜色銀料、業已籌備就緒、六日開始、南京、漢口、天津三行辦理、上海總行並不收兌、因中央銀行已設有兌換處、不必多此一舉、關於兌換辦法、係照中央銀行之辦法辦理

歐洲大豆好轉北滿特產活潑

哈爾濱訊、倫敦市場之大豆、將有多量向歐洲輸出、於是北滿大豆豫想、則北滿特產界當呈活氣

大豆減小麥增 北滿存庫特產

新京訊、於北滿至四月末之特產存庫數量、大豆總計三一七、一〇四噸、比前年同期約二八〇〇〇〇噸、約有九成之大減少、一方小麥、約有九〇〇〇〇噸、比前年同期、約增加四〇〇〇〇〇噸、再將各管內別示如左(單位噸)

	本年	前年
▲大豆 哈管區	一〇三、[illegible]	一四一、一七七
濱北線	一六、一一〇	三九、八六〇
拉濱線	一、一二五	一五、五一〇
京濱線	四、三三〇	三、三三〇
濱洲線	七、四七〇	二、七三三
連濱綏線	七、七〇九	四五、[illegible]
齊北線	二、三三五	六五、一六〇
松花江帮	一六五、七六〇	[illegible]
計	三一七、[illegible]	[illegible]
▲小麥 哈管區	一二、二七五	
濱北線	一、九五〇	
濱州線	一、八九〇	
濱綏線	一、八七〇	
齊北線	六、三九〇	
松花江帮	五七、四二六	
計	九一、七九九	

白銀之動向
英國出口見增
美國輸入見多

華盛頓電、五月三日止之一週中、輸入美國之白銀共值二百十九萬八千元、視前增多八十四萬八千元、其中來自英國者一百七十八萬六千元、墨西哥四十八萬元、加拿大三萬二千元、秘魯五萬八千元、智利二萬一千元、菲島四千元、香港五萬九千元、俄國二十七萬九千元、法國二千元、南斯拉夫五千元、厄瓜多三千元

又電、五月九日之一週中、英國白銀出口、比前週增多、計白銀輸出共值三十一萬四千鎊、其中十五萬七千鎊、運往英國十二萬四千鎊、運往加拿大、查前週進出祇值七萬五千鎊、其中運往孟買者值四萬六千鎊、本週白銀輸入共值一百十萬零一千鎊、其中來自比國者二十四萬四千鎊、日本十七萬九千鎊、俄國四十四萬二千鎊、埃及十萬零六千鎊、澳洲四萬一千鎊、雅典二萬二千鎊、查前週白銀輸入、僅值四十五萬四千鎊、本週白銀出入相抵後、淨輸入值七十八萬七千磅、比前增四十萬零八千磅

國際通貨安定 美政府無異議
美毛財長演說闡明
豫應諾國際經濟會議續開

華盛頓電、美財長毛金濤氏於十三日夜以美弗爲題作全國廣播的聲明演說、闡明贊成國際通貨安定、然對比國際經濟會議當時之美國政府之態度、異常示以變化、頗可注目、美財長此次的演說、純係豫得羅大統領之承認、即依此次之演說、足可證美政府與關係各國政府間、已有豫作應付通貨安定交涉之用意、向全世界作闡明的表示、但美國並不自唱國際經濟會議再續開、據觀乃係從遇、他國政府率先提唱會議者、恰於此時、有國際清算銀行總裁甫列藏氏、以正當該行之年度的股東總會、有再新提唱安定通貨之事實、今以有如此之東西相互應、而國際通貨安定之機運、愈趨濃厚矣

商情

本埠特產 (十五日前場)

	開盤	收盤
▲大豆(百斤鈔票價) 袋	四、七三〇	四、七九〇
五月	四、七七〇	四、七六〇
六月	四、八四〇	四、八三〇
七月	四、九二〇	四、九〇〇
八月	四、九八〇	四、九五〇
九月	四、九六〇	四、九四〇
▲豆餅(一片鈔票價) 現貨	一、五〇〇	一、五〇五
六月	一、五〇〇	一、五二五
七月	一、五一〇	一、五一〇
▲豆油(一箱鈔票價) 現貨	一四、〇〇〇	一四、〇〇〇
六月	一四、〇五〇	一四、一〇〇
七月	一四、一〇〇	一四、一五〇

本埠特產 (十五日後場)

	開盤	收盤
▲大豆(百斤鈔票價) 袋	四、七七〇	四、七三〇
五月	四、七四〇	四、七〇〇
六月	四、七八〇	四、七七〇
七月	四、八六〇	四、八三〇
八月	四、九四〇	四、八七五
九月	四、九三〇	四、八〇〇
▲豆餅(一片鈔票價) 現貨	一、五〇五	一、四九〇
十月	一、五〇〇	一、五〇五
▲豆油(一箱鈔票價) 現貨	一三、九五〇	一三、九五〇
▲高粱(百斤鈔票價) 現貨	四、二四〇	四、二四〇
五月	四、二六〇	四、二七〇
六月	四、三二〇	四、三三〇
七月	四、四〇〇	四、三五〇
八月	四、四一〇	四、三五〇
九月	四、二六〇	四、二〇〇

電報滙兌 (十五日)

倫敦銀塊	三四辨士十四分三
同期市	三四辨士十六分五
紐約銀塊	七四仙八分七
孟買銀塊	八〇盧比十六分五
美英滙兌	四弗八七仙四分三
美日滙兌	二八弗七五
美中滙兌	四一弗三七
英日滙兌	一志二片十四分十九
英中滙兌	一志八片十八分七
英美滙兌	四弗八七仙八分三
英法滙兌	七三法郎九八
美鐵鋼股票	三三弗十六分五
安那貫達股票	一五弗八分三
美棉 現貨	一二仙三〇
五月	一一仙七八
七月	一一仙八七
十月	一一仙七七
十二月	一一仙八四
一月	一一仙八八

本埠錢鈔 (十五日前場)

▲大連鈔票 貨 一三〇、六五 一三一、二五 成交額 一二〇萬 期 一三一、〇〇 一三〇、六五 成交額 三一五萬

十一時 鈔兌金 [illegible] 鈔兌洋 [illegible] 金兌洋 [illegible]

本埠錢鈔 (十五日後場)

▲大連鈔票 貨 一三一、二〇 一三一、三五 成交額 二十五萬 期 一三一、一五 一三一、二五 成交額 九一萬

時 鈔兌金 一三二四 鈔兌洋 一〇三〇 金兌洋 七八三五

商品市場 (十五日前場)

▲匯豐掛牌 (十五日) 英 一先令八辨士二 美 [illegible] 上海標金 七七三元〇角 七七元七角 低 七七九元八角 七六四元〇角 上海滙兌 一四三元五〇 東 [illegible]

▲印度棉花 一仙九三 ▲神戶日美 二八弗四分三 ▲神戶日英 一志二片三分 [illegible]

▲大阪三品(棉絲布一綑金票價) 前場開盤 後場收盤 [illegible]

▲大阪人絹 ▲東京人絹 ▲福井人絹 ▲大阪期米(一石) ▲東京期米(一石) ▲仁川期米(一石) ▲神戶豆餅 [illegible]

商品市場 (十五日後場)

▲大阪三品(棉絲布一綑金票價) 前場開盤 後場收盤 [illegible] ▲大阪棉花 ▲大阪期米 ▲東京期米 ▲仁川期米 [illegible]

▲大連股票 新品 [illegible] 鈔新期 同短期 [illegible]

北地行市 (十五日前場)

▲奉天奉票兌金票 [illegible] ▲奉天鈔票兌國幣 一三〇、〇〇 ▲奉天國幣兌金票 一〇六、八〇 ▲奉天金票兌國幣 九三、六〇 ▲哈爾濱國幣兌金票 一〇六、八〇 一〇六、三〇 一〇六、七〇 ▲開原國幣兌金票 一〇六、七〇 ▲新京國幣兌金票 一〇六、七〇 ▲公主嶺國幣兌金票 一〇六、七〇 ▲安東國幣兌金票 [illegible] ▲哈爾濱大洋兌台匯 九六、〇〇 ▲哈爾濱大豆(一甫特國幣價) 一、一〇八〇 一、一一五〇 ▲印度麻袋 [illegible] 鐵筋直積 二五盧比八分一 二七盧比八分七 ▲橫濱生絲(十五日) 前一節 前二節 [illegible]

北地行市 (十五日後場)

▲奉天奉票兌金票 ▲奉天鈔票兌國幣 ▲奉天國幣兌金票 ▲奉天金票兌國幣 ▲安東國幣兌金票 一〇六、八〇 ▲新京國幣兌金票 ▲公主嶺國幣兌金票 ▲哈爾濱國幣對金票 一〇六、六〇 一〇六、〇〇 一〇六、五五 ▲哈爾濱大豆(一甫特國幣價) 一、四七〇〇 一、四七〇〇 一、四六五〇 ▲哈爾濱小麥(一甫特國幣價) 一、四七五〇 一、四七〇〇 一、四八五〇 ▲新京大豆 四、一七〇〇 四、二二〇〇 ▲新京高粱 四、二六〇〇 四、二九〇〇

奉天東文學堂附設東京帝國實業學會支部招生廣告

一、宗旨 本校依照日本文部省之規定制度招收滿洲國子弟採用日本國定之普通教育及實業教育教科書並授實業知識養成專門實用人材以應各機關服務爲宗旨

二、宣言 本堂雖設滿洲與東京各校組織及設備係相同務使在學諸生與赴日留學者得受同一之知識力求徹底養成實用人員絕非他校相偶乃爲空前唯一之學堂也

三、開學 五月十日(外埠學生隨到隨試)

四、簡章 函索詳細簡章者須附郵票二分否則概不作覆

五、校址 奉天大北邊門外中央馬路路南

看！看！

春貨到齊特別犧牲大拍賣本行特由歐美各大名廠定織花素絲絨衣料織錦綢緞綉花巧奇紗料仕女應需物品一概俱全存貨無多務請惠顧諸君切莫錯過機會爲幸

布路洋行 印度綢緞莊啓 奉天浪速町十番地

人造乳

救家庭之急、成嬰兒之福、此下奶靈藥、人造乳有悠久之歷史婦孺皆知

奉天 永年西藥房 監製發行 (任何縣鎭均有經售每瓶國幣一元)

膏藥大王

專治腰痛腿痛勝背痛腹痛癪痛七日無不收有特效

奉天 永年西藥房 監製發行 (各埠藥房均有經售每貼國幣壹圓)

龜齡機

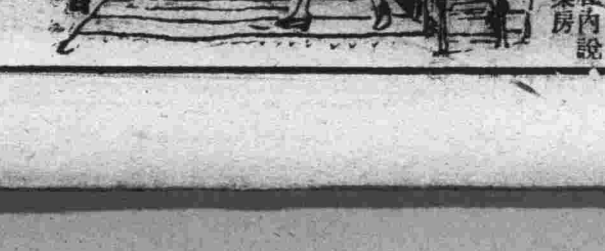

龜齡機養身固精之有敎

「龜齡機」是專治男女性病的良藥是男女愛情中祕寶缺少「龜齡機」無不見效

龜齡機裝在美麗金盒中

龜齡機具有極豐富之滋補力老年服之轉弱爲强生殖力還少後活青年服有健腦强精元氣百倍凡生殖器病腎虛早洩性感缺乏貧血作事厭倦消化不良視力減退等及女子經血不調子宮寒冷赤白帶下半產及卵巢發育不良難以受孕等尤爲有效

兒女的仙丹返老還童的寶筏其一盒之效力遠勝中國參茸一斤故凡吸鴉片者年老衰弱者青年腎虧者均宜速服

定價每盒大洋一元五毛現仍在特賣期中買一盒送一盒(即一元五買二盒)外埠函購欵先貨惠郵費在內

大連華西藥房 長春中西藥房 四平街大德堂 安東瑞祥泰 吉林五洲藥房 吉林中西藥房 大連德記全棧 瀋陽鼓樓西 西藥總批發

哈爾濱鐵嶺和發久 千金寨信仁堂 遼陽義和堂 普蘭店康德記 開原保康藥房 江亞洲藥房 濱

江省中西藥房 公主嶺三合德 營口中西藥房 本溪湖生醫院 洮南德慶仁 洮南永和堂 洮南和發東

金城大藥房總經理

鹿胎沒香丸

婦科大王 藥料高貴、效力確實、每盒四元 每打四十元 (說明書) 函索卽寄

根治經血不調 赤白帶下 久不孕育 一經服用 無不立効

發明 查鹿胎由化學之分析研究內含有極豐富之胎腺(即內分泌液卵巢等)而內分泌液卵巢等又爲醫治婦科子宮病及經脈不調久不孕育等症之有效劑已爲世界醫學上所公認冷香室主人有鑒於此乃發明用化學方法配製鹿胎冷香丸、蓋採取遠東壯年牝鹿原胎診驗藥品聘請藥物學專門家以最新科學原理抽取鹿胎內之胚胎腺配製以成者故對於女科諸病可稱效力絕大有劾劑也

主治 婦科聖藥鹿胎冷香丸專治婦女經血不調超前錯下經脈閉止經來腹痛色黑不正紫黑成塊子宮寒冷赤白帶後腰腿酸痛夜不安眠午後發燒心跳心熱自汗盜汗勞病贏瘦氣虛血虧或胸腹脹飽飲食少思或子宮有病多年不孕或屢次半產連傷數胎以上各症一經服用無不立見效驗

特長 本藥內含有鹿胚胎腺故對於婦女因卵巢而發生疾病者有效凡經脈不調及閉止不姙等症腰腹疾痛交接快味缺乏之顏面早老等均有良效因卵巢發育不良難以孕育者尤爲有效

定價每盒四元每打四十元總經理處奉天鼓樓西金城大藥房 說明書函索即寄

滿洲報

(本報價目)每月一圓四角六個月七圓八角全年十五圓郵票不收(外國除中國日本加郵費)(廣告刊費)一行十二字起碼一日每行一圓特別地位加倍長期另議 以上俱以現大洋爲本位但朝鮮日本內地即以日本金幣爲本位
大連市常盤町二十九番地 發行所 滿洲報社
發行人 王平山 編輯人 金念曾 印刷人 金畢峯
THE MAN CHOU PAO 29-31 Tokiwacho Dairen, Manchoukuo.
昭和十年五月十七日

設置滿日經濟委員會
六月中即可正式簽字
協定文附屬書已得成案
閣議承認後由南大使與滿政府交涉

關於設置滿日經濟共同委員會協定、除陸、海軍兩省關係事項外、協定文並附屬書已得成案、最近依求得閣議承認、即經南駐滿大使與滿洲國政府交涉、依得滿洲國政府同意、諮詢樞密院而正式簽字、觀其時期約在六月中(國通十六日東京電)

滿洲里滿蒙會商
議場正式決定
蒙方代表廿二日可到

出席滿蒙會商之軍政部囑託齋藤中佐、十三日與現地書記官商榷結果、正式決定以鐵路南前蘇聯北鐵中學爲會議場、聞以蒙代表訂廿二日抵滿洲里、現該市各方面準備已經畢事、靜候廿五日之會商日期賁臨云

江防艦隊七艦
已出防國境

爲警備解氷期內國境方面之黑龍烏蘇里兩江之江防艦隊主力七艘、十五日午前九時由尹司令官、當出港前特向各乘組員發出祈禱各員之健康與成功之信號、對此該乘組員、均異常踴躍、各艦艇九時半按次於司令部前解纜一路啓航、又經阿穆爾方面警備之大同、利民兩艦、由五一五事件之古賀、澤田兩氏、立在棧橋上指揮乘組員頗惹人注目云

林滿鐵總裁
視察濱洲線
定十八日返哈

林滿鐵總裁、偕佐藤建設局長等、視察接收後之濱綏線後、於十四日下午歸哈、又乘十五日上午十時發之臨時列車就視察濱洲線之途、預定十八日歸哈云

阪谷次長
亦辭職
後任已決定 大達茂雄氏

滿洲國國務院總務廳次長阪谷希一氏、就任以來、已逾三年、彙曾吐露辭意、唯在待適當之時機、茲乘遠藤總務廳長辭任機會、辭意愈堅、已於十三日晚向長岡新廳長表明辭意、長岡廳長已諒解不得已之實情、已經容許當着手後任人選、因長岡廳長採取滿洲國內之人事、盡可能由現職滿洲國吏補充、且異動止於最少限度之方針、故後任曾以大達法制局長、清水民政部總務司長、最爲有力候補者但由閱歷及其他條件言之、認爲大達茂雄氏最適任、故已決定爲大達氏、至於阪谷氏、深信賴其手腕人格之滿洲國政府、決不欲其離開滿洲、是以決使其就任中央銀行常務監事、聞阪谷氏已欣然承諾、又法制局長後任、決由日本內地物色適任者云

蔣電中央
請賑川災
獎楊旅守城

南京訊、蔣委員長電行政院以川省災情嚴重、請先撥二十萬辦急賑、行政院交財部核辦

重慶訊、蔣委員長以徐匪殘部此次突破嘉陵江、北道軍事曾一度緊張、幸一路軍忠勇奮發、捍衛其間、乃得轉危爲安、而楊晒軒旅固守孤城、保障川北、厥功尤偉、特電鄧錫侯、頒給獎金三萬元、以資策勵、鄧奉電後、除撥二萬元撫邺陣亡將士家屬外、當以一萬元獎勵前方各將士

重慶訊、據綿陽電稱、徐匪殘部主力移過涪江右岸、大部屯集北川、續向西南竄擾、連日與我孫震部在漩坪、擂鼓坪、涼風埡、茶坪一帶、發生激戰、匪均未逞、孫近電友軍一致進攻、大舉夾擊

長沙訊、朱毛大部被成大軍圍追、刻向元謀龍川河鹽興附近逃竄、中央軍與滇黔軍向匪包圍、碎巖河東岸散匪完全肅清、五龍街一帶失地經我滇黔軍收復、殘匪向會澤潰退

貴陽訊、綏署昨接劉湘七日電、據劉文輝轉據劉旅長元唐四日電稱、共匪從通安南岸偷渡、約四五千人、經激戰克復通安、又訊、匪從金沙江謀搭浮橋偷渡、經我軍破壞浮橋、匪進退維谷

貴陽訊、蔣委員長委李雲杰爲第二路軍第五縱隊司令官第九十三師々長唐雲山因腦病辭職照准、遺缺由蔣委員長令派甘勵初代理、業經就職

長沙訊、第一路李雲杰部在同點剿匪、現蔣委員長爲便利指揮作戰起見、於八日任李爲第二路軍第五縱隊司令官並指揮陳光中部、李已於九日在黔通電就職、並呈報何總司令鍵鑒核

長沙訊、蔣派行營參議李柏齡周部仿來湘、與何鍵接洽要公、劉建緒十二日赴醴、參加軍事訓練班畢業典禮、返省即赴沅陵督剿

成都訊、徐匪向前急圖竄踞松茂、連日由北川猛力進擾前線戰事、截至今日(六日)黃昏止、猶異常激烈、一路軍鄧錫侯、調部增防、派兵三旅、由陶宗伯率領、擔任軍事指揮、此外尚有屯殖軍團隊、番兵、配備防守、鄧除派兵馳援外、中央軍胡宗南部、由平武開駐松城、北川之南面、及安縣之北面擂鼓坪、茶坪以北各地、匪據有大部、松潘縣屬之鎮坪至白草場一帶、匪亦謀襲、但松潘各道、極爲險要、如片山、么兒壩、大橋、獨木橋、諸關隘、雖駝馬亦不能行走也、其四十八寨之番兵及〇玀、約萬餘人、現均出動、會同漢軍團防、扼守松潘南西北三面、匪難飛越、昨聞屯殖督辦署準備扼守茂縣南之文鎮關、及汶川北面之雁門關、且業已另調重兵屯駐岷江西岸防堵、至於江油城被圍困之楊曬軒旅、迄未解危、匪前用舊法轟城、將火藥置棺木內、在所鑿之隧道中燃炸、殊爆力有限、守城官軍僅受碎片傷亡耳、匪計未逞、近於夜間集主力猛撲江城時、用木梯爬城、妄作最後之一擊、楊旅被圍孤城死守、瞬將一月、援兵在途、亟應從速飛馳解圍也、江油難民請願團、特電賀國光主任云『重慶中央參謀團主任賀鈞鑒、赤匪肆虐、連陷江、彰、梓、劍、平、北二十八軍楊旅曬軒、困守江城、近已匝月、救兵不至、形勢瀕危、難民等代表全縣民衆、懇請中央迅派大兵解救、庶足以勵忠勇而激士氣、臨電迫切、佇候明教、江油縣到省難民請願團代表蕭俊齋、郭子宏、劉受之、張佐虞叩印』蔣委員長(五日)自貴陽電劉湘及各路指揮、再並轉官兵、命令胡宗南、王纘緒兩部速援、一路軍前駐昭廣方面之部隊十八團、被匪隔斷、現已繞道開抵綿陽、徐匪之總指揮部已移江油城外公子山、其大部主力、尚麕集重華堰、青蓮渡、藺市壩、通口、香水之對岸、分股四竄、中央軍、(六日)午前派機四架、飛赴江城、茂東等地偵察、午後復派兩架前往助戰、頗增剿匪效率云、朱毛殘匪、覺圖搶渡金沙江、窺竄建南、似有流竄康南之陰謀、川康軍總指揮劉文輝、並以徐匪復有寇康北之勢、電呈蔣委員長請示、因西康所屬之丹巴縣、與懋功、理番毗連故也、劉除令唐英調部由康定出發向康北增防外、並屯兵於丹巴、道孚、鑪霍各地、金沙江沿岸、暨寧屬之堡、係由西康夷首堅築、防務尙稱鞏固

日蘇漁業交涉
結局將締結補足的協定
並不得整個的改訂

關於大田、李維諾夫兩氏間十三日所行之漁業條約豫備交涉會見內容、因尙無大使之詳細公電到來、故未分明其內容如何、據塔斯通信傳蘇方有不能應諾整個的改訂現行條約之意向、而外務省當局關於上述之根本方針、以爲雖不能強行整個的改訂現行漁業條約、鑒於過去經驗諸事實、關於適用條約而行某種的調整工作、爲博得具體的効果、希望締結現行條約之補足協定、所謂改訂通告期已迫至廿七日、將無補足協定之時期、故結局觀將行通告改訂意思云(國通十六日東京電)

遲羅議員團
訂下旬來滿

新京駐滿大使館最近接通知謂四月下旬訪問日本之遲羅民選議員東洋視察團奈德布秀五達諾氏以次十五名、訂自五月下旬經朝鮮來滿、視察新興滿洲國云

駐華使館昇格日外相表所見
英亦決交換大使
英參事官訪重光外次說明
美國亦有繼起之意

日外相廣田、關於日本駐華公使館昇格一層、已於八九兩日、分別向英美法三國駐日大使、表示日政府所見、畧謂中國國內已漸趨統一、交換大使實乃及時之措置、同時並勸告各國政府公使館昇格、至十五日、駐日英大使館參事官竇德、乃於下午零時十五分、代表克萊伍大使(因大使不在)訪重光次官、非式表明英方立場、表示說日本政府此次決定、微諸其在遠東地位、英國頗爲諒解、以其乃極適當之處置、而英國政府亦有於最近實行駐華使館昇格之意

又據確息稱、英國已決定從速與中國交換大使、其時期當在十八日中日兩國正式發表之即後、同時聞美國已頗有昇格之意、惟以需上院承諾、故其實現期、似當較遲云(國通十六日東京電)

駐日使館昇格
政會已可決

廣田外相關於昇格駐華公使館爲大使館手續、與中國政府聯絡進行準備、而華方亦擬定在十五日政治會議上可決、故兩國政府有決定於十七日午後五時同時發表之光景云(國通十六日東京電)

日外陸兩省之問題
已得告一段落
關於駐華使館昇格
兩次官交換意見之結果

陸軍省內、以外務當局在決定駐華使館昇格時、漠視軍部意向、曾表不滿、茲聞經一橋本陸軍次官、十五日下午一時、在外務次官官舍晤重光次官、坦率交換意見、雙方約定今後保持密切聯絡調協、不再發生此種事件後、陸外兩省以駐華使館爲中心行將重大化之本問題、乃完全告一段落(十六日東京電)

經會派員赴湘
考察煤鐵現狀

經濟委員會、派李組貞來湘考察煤鐵礦現狀、俾便於開發(十六日長沙電)

交部令各輪裝
無線電保護機

交部以沿海各航輪、常有被海盜所刼掠、雖各輪有無線電話之裝置、但每多爲海盜所損壞、茲某國無線電公司已發明防範海盜自動無線電保護機一具、其功用在能自動報告輪名及經緯度、以求救援、該機係裝置鐵箱中、不能毀壞雖電線被割亦能自動報警、其電力能達一百英里、該部以値此海盜猖獗之時、各輪爲防範起見、均應裝置一具、以保航海之安全、故特令全國各航業局等、轉飭各沿海航輪、遵照裝設

中日交換大使
兩國最近同時發表

廣田外相當於七日閣議上正式決昇格駐華公使館爲大使館並有吉公使就任第一任駐華大使後、急於調整駐華大使館制之細目、一方促南京政府向日方邀請同意昇任現駐日公使蔣作賓氏、當上奏後、如十六日欽裁頒下時中日兩國即於十八日內同時發表昇格大使館並第一任大使之辭令云(國通十六日東京電)

魯大礦工
八百人
同被淹沒
僅救出百人

山東鐵道沿線淄川縣之魯大公司煤礦、十三日晨、突然浸入大水在礦內工作中之工人八百名、全被淹沒至十四日僅救出約百名、其他殆無救出希望、又日本人技師鹽原增藏氏、生死亦不明無(十六日濟南電)

戰區特警換防
兩總隊部將開始辦公
第四區隊亦開往唐山

天津消息、新編特警第一、二兩總隊第一、三區隊、日前分由蔡村、滄縣開抵通縣、唐山、經薊密區及灤榆區專員殷汝耕、陶尙銘分別點驗並召集訓話、已各向指定之防地出發、薊縣之第一總隊部及留守營之第二總隊部、定本週內開始辦公、規定餉需每總隊五萬餘元、按月由專員公署轉發、已由唐山過津部之兩列車、載送第四區隊赴開往滄縣、至舊保安隊除周毓英部外、楊玉成、范景華等部均將調出云、平訊、新編特警張慶餘、張硯田第一二兩總隊開拔後、日前已先後到達通州及留守營、並轉往指定防地、其餘仍留蔡村、滄州、候車、薊密區專員殷汝耕前晚由通返平處理要公、記者昨特往訪承告換防情形云、特警第一總隊開出者、現僅爲兩大隊、昨午到通州後、其中之一大隊即轉往三河、薊縣駐防、餘一大部定於今日開往順義、密雲、總隊長張慶餘赴密雲布置防務、現在留駐蔡村未開出者、尚有千餘人、俟舊保安隊周毓英部開出玉田後、再開往接防、將來周部即駐蔡村、舊保安隊范景華部由順義、三河、懷柔等縣開出、計程十七日可在南苑集中、聽候命令、關於第二總隊張硯田部、除已開入留守營者外、餘尚留滄州候車、至於現駐夏墊、燕郊之李允聲部、編餘之三百二十八名已給資遣散、並每人予便服一套、護照一張、進行極順利、業已竣事、(按李部編餘之隊警、前日經押解過平、計平綏路五名、平漢路十八名、平市近郊五十餘名、其餘均爲津浦沿線者)薊密區專員公署定本月底召開行政會議、討論整理特警防區、充實地方治安、以謀走入建設之途云、殷氏繼稱「戰區」沿長城線各縣、雖曾有散匪發現、但已肅清

黃伯樵將回國

據鐵路界息、京滬、滬杭甬兩路局局長黃伯樵、去歲奉鐵道部令、出洋考察各國路政、去歲八月間由滬出國、刻已十閱月、歷經日、美、英、法、瑞士、德等十餘國、黃氏現以考察完畢、已由德乘輪直接返國、將於本月底或下月初間可抵滬(十六日南京電)

美國經濟考察團
日內入川考察
預定十八日由滬返國
報告書將在輪中起草

美經濟考察團定十五日晚車赴漢口並入川考察、然後在滬集合、定十八日返美、福伯斯稱、考察報告將在輪中起草、向中美商界、及美政府供給意見(十六日北平電)

注重青年教育
勵行新生活
滇黨部紀念週
蔣介石之訓話

十三日晨九時省黨部舉行擴大總理紀念週、蔣介石委員長特偕吳稚暉、陳布雷等出席參加、莊嚴熱烈、爲前此所未有、委員長訓話略謂、雲南全省同胞、對於國家和民族、負有特殊之責、居於非常重要之地位、應共同一致建設新雲南、以奠定民族復興之基礎、就地利而言、特別希望大家努力、建設工業化雲南、以作建設工業化新中國之基礎、尤其是各級學校、對工業教育、猶應特別注意、其次希望更勵行新生活、從根本上解決、此外對於青年教育問題、總要以陶冶其奮鬪之意志、鍛鍊成强壯剛毅之體魄、養成活潑進取之精神、使其具備新時代國民之基本條件、能爲國家民族而服務、靈忠爲第一要旨、更希望負責指導青年民衆者、自己必須振刷精神增强體魄、處之以身作則、給青年作模範云

魯青市修築
環海汽車路
全線即將完工

濟南通信、山東省政府暨青島市政府爲完成由青島至威海及由威海至煙台之交通路線、特由韓復榘沈鴻烈二氏商定由雙方修築山東環海汽車路線、該路線幾環繞山東半島一週、爲沿海交通上一大建設、計劃商定後、即於本年春間實行測量、並趁農隙時間、徵調沿路即墨、萊陽、海陽、牟平、文登、福山、等縣民夫、分六段開始施工修築、本省建設廳爲明瞭各段工程進行情況、並促其早日竣工起見、特令該路總工程師徐景芳前往即墨、牟平等縣督修、並赴沿途各縣接洽催促、徐氏奉令後、即行出發、赴各縣勘查督修、並將各段工程近況呈報建設廳、茲誌其原文如次、廳長鈞鑒、全段工程進行狀況、案奉鈞令、飭赴即墨、萊陽、海陽、牟平、文登等縣督修青威及煙威汽車專路一案、遵即前往、沿途各縣接洽嚴催、除牟平段稍有改線小糾紛外、其餘各縣及青威專路全路工程、致尚稱順利、茲將各縣工程進行情形分別詳陳於後、恭呈鑒核、(一)即墨段現已修有八成、十餘日內可完工、路工尚好、(二)萊陽段路工現修有七成五、約計十餘日內亦可報竣、(三)海陽段路線共長一百八十里、實測路線亦爲八十五公里、該段超工程師韓泰及陳工程師量鈞至海陽即實行勘査測量、該工程師等僅測量橫斷面概號、未鋪石灰之線、及測量至萊陽段交界、石灰昂貴、該段因路太長、將行開工之時、所有已測定之灣道旗標及斷面概子、已被民衆拔去十分之七八、民夫無法修築、測量月餘之工、完全作廢、現已請趙陳工程師另行分段測量、劃定灰線、測一段修一段、此種辦法、當工較易、將來修成、路面不致發生民衆及地主遷移概號、灣曲太多之弊、惟該段工程如此辦法、進行太慢、在限期內恐不能修築完竣、最好由廳內再派吳際春及對於測量道路當有經驗者二人前往海陽、協助辦理、以免愆期、將來即墨、萊陽、文登完工後、再將工程師分調往海陽協助修築、大概在限期內或可完竣、倘不趕快修築、惟恐麥苗長高再行開工、劉除麥苗、民衆爲愛護麥苗計、請求延期、恐發生困難、工程不易進行、現該縣調夫、不成問題、最要者爲測量路線、劃定灰線、督修路工、非多加派工程師、分段修築不可、所擬海陽段路工進行辦法、是否有當、請廳長鑒核示遵、五月一日海陽東段路工業經開工修築、(四)牟平段青威路工程定於五月九日開山修築、將來工程進行如何再爲呈報、牟平段煙威路工程現已修有二成、只因該縣五里頭莊及金山下寨路總問題、致起糾紛、職即前往、會同周縣長商議解決辦法、五里頭莊因要求改定路線不准、該地主即電請省政府准予改移路線、今晨又奉省府給牟平周縣長稱電、不准五里頭改移路線、此事大致解決、至金山下寨糾紛、大致亦無問題、(五)文登段路工最好、現僅開工十餘日、已修有六成之多、該縣々長劉崇武督工有方、辦事努力、(六)福山及煙台市煙威路工現已修有五成、以上所有督修青威煙威兩路工程進行情形、理合呈報鑒核、至將來進行情形如何、再行呈報

華學位授與法
本年七月實施

學位授與法經國府明令公佈後、關於該法施行日期、業經行政院十四日會議通過、自本年七月一日起實行、日內即將由國府明令公佈、至於各種學位、開始授與之時、至學士學位、已定於同時開始授與、碩士博士何時開始授與、頃據教部主管司息、須俟該兩種學位考試細則議定後始能決定、惟碩士學位考試細則、部刻正在議定中、不久即可竣事、博士學位考試細則、應由行政院會同考試院規定、但日前尚未從事議定(十六日南京電)

蒙委赴南京期
雲王病愈始定

蒙政會二屆大會開幕後、已閱數週、各項議案、現已討論完畢、日內即閉幕、各委員晉京謁見當局、俟雲王病愈、即決定行期(十六日北平電)

顧祝同奉蔣令
決率軍赴黔
蔣則移渝督剿川共
更命張學良駐西安

蔣介石氏爲綏和駐紮江西省之掃匪軍總司令顧祝同氏與江西省主席熊式輝氏間之不和及强化貴州中央軍起見、已電命顧祝同氏移駐貴州、是以顧氏決定於最近率領下三師人馬、開往貴州、俟入貴州後、顧氏即將就參謀團行營主任、指揮貴州內中央軍全軍、並監視西南派及督率雲南、貴州之剿匪、而蔣介石氏自身、則往重慶、追剿攻入四川之共產軍、爲一面更命張學良赴西安、決將來共產軍集結該地方、在西安設置行營、使張就主任、並將命陝西軍積極的追剿共匪云(十六日漢口電)

華方糖專賣
日商請求阻止

在上海之日本糖商、向日本糖業聯合會、要請代爲對外務省與中國交涉阻止、實施販賣糖業統制、對此日本糖業會、最近將向務省要求善處云(國通十六日東京電)

黃意在言外
王克敏往謁
即不能下山
對日態度不變

北平政整委會財政處長王克敏、晉謁黃郛、報告最近華北情勢、並有所懇談、黃談無意就任內長或歸北平、揣其言外之意、蓋以政府之粉飾的對日態度如不改變、即不能下山云(十六日上海電)

聲明廣告

逕啓者敝人將原有開豐鐵路股票六張計共十五股今廿願轉讓與顧庚耀名下此後任憑受主更名與轉讓人無涉爲免後來其他問題發生特此登報聲明

康德二年五月八日

轉讓人鄔愼之謹啓

今日本報三張半

遺失會票聲明作廢

啓者契友永遠盛於四月一號以太安鎭中央銀行名下會來第六十號會票一番計國洋參十元整會至克山中行照付不意途中遺失俟後勿論落於何人之手概作無效特此聲明作廢

克山縣義和號謹白

緊要啓事

茲因敝局設在鐵嶺馬蜂溝距城五十里對於郵電向不交通所有公文遝日輪流差派警士前往縣內郵局送取公文函件乃於五月十四日下午二時差遣警士劉進源持敝人名章取掛號公文乙件一時不愼將黃木圓形名章一俱在途遺失未悉落於何人之手除呈報營口海邊警察總隊備案外刊登報端無論何人得拾概作無效特此聲明

鐵嶺縣馬蜂溝海邊警察隊第四分局長 劉永棋謹白

第二軍管區司令部招考繙譯佈告

一、宗旨 爲招考優秀日文繙釋并具有漢文通順學識者分發各部隊服務
二、資格 限初中以上及有同等學力者
三、額數 正取十五名備取五名
四、報名日期 自五月十八日起至五月三十一日止
五、報名地點 吉林第二軍管區司令部傳達處
六、檢查體格 依陸海軍身體檢查規則行之
七、考試科目 滿文日譯・日文滿譯・日滿文作文・口試
八、檢查體格及考試日期 六月一、二、三日
九、待遇 任爲譯官俸給從優每月國幣七十元以上
十、報名手續 有以上資格者向報名地點塡寫志願書二份附具最近本人光頭二寸半身像片並呈履歷二份
十一、發表地點 第二軍管區司令部門前
注意 前次報名未經錄取者無須投考

康德二年五月八日

第二軍管區司令部啓

奉天市房產交易介紹所開幕廣告

茲援照文明都市便民成例集資創立奉天市房產交易介紹所呈蒙各官廳核准發給許可證在案查本所呈定規章不但買賣雙方介紹費減輕而且關於驗契稅契登記等項因有本所保證均能捷便業於本年四月二十日開幕凡我市民擬買賣租賃房產土地者盍興乎來

地址 大南門裏二十一號 滿電話二二七八號

上海 蠖隱廬書莊贈送書目

敝廬有舊書新書目錄兩種函索即寄

上海三馬路二八三號 蠖隱廬

歇業之源興茂聲明啓事

前憑帖商共同債主情爲田仁軒設立源興茂生意不振無力立之途已覺歇業將貨物外欠賬目舖墊等一概出賣折還外存項自此以後田仁軒無論在何處財發萬金與前共同債主決定無有計要之權此係共同債主情愿決無返悔恐後空口無憑特立此憑帖存證

債權共同代表者
旅順、同順興李星三、同盛興孫人綿、曲雲慶泰興茂
大連、天祥棧張明堂、双興泉戴秀峰、阜增祥潘仁卿

債權者
實泰公司、德義和、德昌和、義興成、德昌公司、德盛長、久大商行、連興成、德豐裕、洪盛利、同興義、阜聚祥、潤昌祥、同合成、東生茶莊、春合福、洪聚福、裕泰公司、豐裕興、德順茂、奉天、同昌利、天運公司、遼陽、福和東、玉升海、旅順、小路商店、振業公司、同興德、慶順德、德茂棧、水師營、福興泉

調說人 孫學詩 林志元 趙永官 王明智 王安偉 包吉生
代筆人 包吉生

康德貳年三月十七日共同立此

聲明商 源興茂
聲明人 田仁軒

奉天東文學堂附設東京帝國實業學會支部招生廣告

一、宗旨 本校依照日本文部省之規定制度招收滿洲國子弟採用日本國定之普通教育及實業教育科書並授實業知識養成專門實用人材以應各機關服務爲宗旨
二、宣言 本堂雖設滿洲與東京各校組織及設備係相同務使在學諸生與赴日留學者得受同一之知識力求徹底養成實用人員絕非他校相偶乃爲空前唯一之學堂也
三、開學 五月十日(外埠學生隨到隨試)
四、簡章 函索詳細簡章者須附郵票二分否則概不作覆
五、校址 奉天大北邊門外中央馬路路南

在蘇奔走結果決提議
締包括德波不侵約案
拉伐爾離外交工作又告成功莫斯科
新東歐不侵約案之骨子

拉伐爾外長、在莫斯科前後已歷三日、會見史塔林、李德維諾夫兩氏協議結果、愈將決定提議包括德國、波蘭兩國政府之東歐不可侵協約案、該不可侵協約案主旨如下

一、締約各國政府、不受挑撥、絕不准出以侵畧行爲、且即受挑撥時、須當即與締約各國政府協議

一、締約各國政府、不問內容如何、對侵畧國、絕不與以何等援助

一、締約國之範圍、決網羅預想能加入東歐羅加爾諾條約案之各國政府全部、且德國、波蘭兩國政府、當然亦招請之

一、但締約國政府、不妨締結與不可侵協約併行的相互援助條約

該新協約案、因鑒及德波兩國政府對東歐羅加爾諾條約表示反對而考慮之代案、然而當萬一時果能發揮實際的效果與否、頗屬疑問、倘能確立所謂集團的安全保障機構由德波兩國政府參加之下實現整個的處理歐洲政局之協約時、或將具有一旦緩和緊迫的東歐空氣之効能云

法外相拉伐爾氏、自十三日抵莫斯科活動以來、前後三日間與李維諾夫、史塔林及其他蘇聯政府要人會見、以東歐保障案爲中心、實行無隔意之協議已於十五日夜由莫斯科起程、就歸還之途途中並擬繞道赴瓦薩、參加該國故皮爾斯玆基元帥之國葬云(十六日莫斯科電)

美天文學家逝世

美著名天文學家佛勞斯特十四日患腹膜炎逝世、年六十九(十五日芝加哥電)

陳公博 即銷假視事

實部部長陳公博前患肺炎、赴滬就醫、現據該部次長谷正綱談、陳已痊愈、定日內返部銷假(十六日南京電)

國府明令公布 立院議事規則

立法院議事規則自經中央政治會議第四五六次會議、決議修正通過、函送國府後、國府業於日前明令公布、按照該規則第三條規定、該院會議、如院長因事不能出席、暫由該院副院長代理主席、中央政治會議、對於該項規定、曾合併議決、立法院副院長、因事故未行出席、得由院長就該院各委員會委員中指定一人暫代主席、並由該會議傳達國府、飭立法院遵照、國府於十四日已令該院遵照矣(十六日南京電)

華方籌備舉行 監獄成績展會

司法行政部籌備之全國司法會議附帶之九月間各省新監成績展覽會、該部現已通令各省監獄、從速籌備、所有應徵展覽品、統限於七月五日前運送來京、以便整理陳列、至於開會確期據該部息全國司法會議、定九月十六日舉行、該會則約在九月二十日前開幕、惟確切日期尙未決定、至展覽期間共計三日、開會地址亦尙在選擇中

出淵定期赴澳

出淵前駐美大使訂於七月十五日搭加茂丸從橫濱放洋、八月十三日抵奚德尼、在澳洲約勾留一月(國通十六日東京電)

亞王海賽竟親臨前線
指揮激勵出動之部隊
由德美購軍火及軍用汽車等萬
準般準備均完畢已弓在弦上

意大利殖民次官萊蘇諾氏、日前在下院、大作非難亞比亞尼亞之演說、致引起亞比亞尼亞極度激昂、亞國政府、特向駐劄河廸斯阿巴巴意大利公使、才交以强硬之抗議書、使意大利方面、狠狽已極、且意大利自二月出兵以來、已費去八百萬磅鉅欵之經費、而事件毫無解決之曙光、傳財政亦日見窮窘、據確息、愛里托利亞方面、因近年罕有之大旱災及暑氣、病死者續出不已、意大利駐屯兵、已完全失掉戰意、多爲兩千名之賣笑婦所迷充滿遊蕩氣分、對此駐劄阿廸斯阿巴巴意大利公使、慮及意大利之體面、業向其本國懇請急速講以解決方法又意大利於四月改變從來之態度其在聯盟理事會、受諾仲裁判之眞因、乃因鑒及歐洲之政局及亞比西尼亞之現狀、以期補其迄今無謀之出兵、一面亞比西尼亞政府、關於對意問題、雖極抱樂觀、但鑒及意大利之强硬態度、現正力謀國民結束、及國防充實中、如新由美國購買軍用汽車八十輛、由德國購買多數防毒面罩等、萬般準備已畢、尤其愛里托里亞國境方面部隊、均在各地待機中、九日晚亞比亞尼西皇帝、御駕親赴哈拉爾、指揮激勵出動蘇瑪里蘭方面之部隊云(十六日阿廸斯阿巴巴電)

美政府要求延長 復興處之壽命
參院投票決定爲十個月 衆院領袖贊成二年計畫

政府要求延長國家復興處壽命二年十四日參院大多數投票、決定僅延長十個月此案現交衆院、但衆信衆院領袖亦贊成二年計畫(十六日華盛頓電)

長谷部部隊 剿匪之勝利

長谷部々隊、日前於濱縣東南北方五里地點、潰滅約二十名之匪賊團、更於香爐拉子南方潰滅約五十名之匪賊團、以外並有木村部隊、九日午前九時半左右於海林北方三公里地點、奇襲匪賊之根據地、與匪方以甚大打擊、據觀濱江地區之中部山岳地帶、有共匪八百名、反滿抗日思想匪四百名、土匪六千

百八十名、所有機關槍四十二架、小槍六千七百枝、迫擊砲二架、東部地區方面、有匪首十四名、匪賊千四百四十名、機關槍十三架、小槍七百三十枝、西部地區方面有匪首二十七名、匪賊千四百名小槍千六百九十枝、機關槍六架、該殘餘匪賊等將掙扎其臨終之悲鳴云

德改於二十一日
再行召集國會
並發表第二次炸彈宣言

在夏倫火爾士德號船上、集合部下、協議秘策之希特勒總統、原定於十七日召集國會、並向中外闡明陸海空三軍再軍備後德國政府之外交方針、玆因波蘭政府故皮爾蘇資基元帥國葬、決定於十八日舉行、故特延期四日致二十一日召集國會發表第二次爆彈宣言云(柏林電)

對華債權者 組合開總會
決慫慂中國 整理內外債

對華債權者組合、十四日假工業俱樂部開總會、聽詢整理南潯鐵路借款終了回國之東亞興業內田事務之報告、而關於未決部分之債務整理方法有所協議、其整理方鑑於目下財政極度困難之中國現狀、對於種々借款、改他日再實行具體的折衝、第一步辦法向國民政府慫慂、努力整備中國內外債整理委員會之內容陣容整備、以整理一般之債務開端、決定其方針(國通十六日東京電)

共軍合股可能
劉文輝竟聲明助共

前此進迫貴陽之朱毛共軍、因中央軍之拚命防禦已放棄佔領貴陽計劃、而由貴陽南方北上、渡長江入川、其主力二萬現正集結於川西南會理、而對蔣介石及參謀團主任賀國光懷有惡感之四川軍閥巨頭劉文輝、復率部下一連、聲明援助共軍、其他軍閥向共軍通欵者、亦頗不少且川北徐向前軍之南下、亦節節成功、故一時視爲絕望之共軍合股、頗有實現可能(十六日漢口電)

戰區巡禮記(七)
滿日華三國親善培養地
戰區前途的展望

以山海關爲起點、踏破灤榆薊密而戰區、歷時五日的戰區視察、已經完畢了、在歸途上順便一訪北平、會見薊密區行政督察專員殷汝耕叩詢殷氏關於戰區的意見、隨又到天津拜訪河北省政府主席于學忠氏、以後就搭通車還返新京、在本文臨結束的時候、關於戰區的將來性且根據此次視察、作一個簡單的敘述罷:

總名雖說是戰區、可是從經濟的分野上看去、却分分明明地分成兩個:一個是北寧線和開灤煤礦爲背景的英國資本經濟圈、一個是佔戰區大部舊態依然的封建經濟領域、關於前者——英國資本的現狀及其與滿日經濟集團的角逐、依諸他日再論、現在僅就後者——封建經濟地域的治安經濟交易現狀與將來、概述一下:

在不斷的封建動亂混中的戰區、現在已根據中日停戰協定產生的非武裝區域、而將漸化爲安居樂土了、戰區原是兵變匪禍的巢窟、可是因爲關東軍承認的保安隊一萬和日軍部隊的維持、治安已得確定了、不過于學忠系的所謂河北保安隊中、惡劣成分却頗不少、最近所謂保安隊改編問題、便是把這種河北保安隊裁撤、將以前的三總隊重新編爲二總隊、然後換防、記者本來計劃乘保安隊換防時期去視察、但事實却和預期相反、記者視察的範圍、仍然跟以往一般、連新編保安隊的影子都沒看見、這是于學忠藐視前此在天津中日雙方所訂定的協定背信不承認中日停戰協定旨趣的結果

完備交通網在治安、確保上意義極爲重大、可是戰區除了北寧路和唐山至灤間、通州北平間、北平密雲間的兩三條道路之外、就再沒有什麼完全道路、實在是件憾事、記者在北平殷宅晤殷汝耕先生的時候他也說「戰區還是治安第一、其次是交通網的完成、至於整理行政、開發產業、又是以後的事」

其次、是經濟狀態、戰區的經濟現狀、的確是不很好、連年戰禍匪災、使良民陷於疲弊的深淵中、滿洲事變勃發、更使對滿交易斷絕、然而據此遂作悲觀論、則未免過早、面積五千平方公里、人口六百萬的戰區、現在已有黎明期當前、一步一步地走上復興之路、交通網如果能發達、戰區特殊行政如果能整備、產業資源如果有合理的開發、那麼戰區確可完成它非武裝區的重要作用滿華親善、便可由戰區發始!然而它的基本條件、却在中國完全履行停戰協定(已完)

滿洲帝國籌辦 臺賑委員會 規則已制定

第一條　本委員會依國務院會議之決議成立

第二條　本委員會爲救濟此番臺灣地方震災之罹災者統制有志之捐助機關、而予其以便宜

第三條　本委員會以中央委員及地方委員若干名組織之設委員長一人、以外交部大臣充之設副委員長一人、以中央銀行總裁充之設常務委員一人以外交部通商司長充之

第四條　委員長總理會務隨時招集委員會委員長有事故時由副委員長代理之但

第五條　地方委員不得出席委員會常務委員承委員長之命、掌管會議事項及決議事項之實行並關于救濟上之涉外事項

第六條　常務委員爲應必要由關係方面指定幹事若干名而得執行決議事項

第七條　地方委員承委員長之命、以責任督飭所屬之各市縣及地方團體、於期限內、處理賑務關於事務進行直接迅速與常務委員取緊密聯絡

第八條　本委員會事務所設於外交部內

第九條　本會之賑務於本年八月末日截止

第十條　本會委員之氏名如左

委員長　外交部大臣　謝介石
副委員長　中央銀行總裁　榮厚
中央委員　總務廳次長　阪谷希一
民政部次長　趙鵬第
財政部次長　洪維國
軍政部次長　郭恩霖
文教部次長　許汝棻
蒙政部次長　依田四郎
總務廳秘書處長　松木俠
中央委員　民政部地方司長　黃富俊
常務委員　外交部通商司長　呂宜文
地方委員　兼中央委員新京特別市長　金璧東
地方委員　奉天省長　葆康
吉林省長　李銘書
濱江省長兼特別市長　呂榮寰
龍江省長　孫其昌
錦州省長　徐紹卿
安東省長　王玆棟
熱河省長　劉夢庚
三江省長　金名世
間島省長　蔡運升
黑河省長　鍾毓
興安東省長　額勒春
興安西省長　扎噶爾
興安南省長　博彥滿都

仲裁意亞紛爭
意政府代表已經任命

十四日當局宣佈意政府、已任命馬柯迪子爵與蒙答爾那氏、爲仲裁意亞兩國間衝界爭案、委員會意代表

殘匪未能肅清 警隊出發痛剿

碧近年以來、胡匪猖獗、強搶燒捐、無日不有、雖經日滿軍警迭次討伐、奈以山林茂密、捕捉匪易、迄未肅清、玆井上大隊長鑒於蚰界係三角地帶、匪患一日不清、則民一日未寧、與滿洲國前途深滋憂慮、特於日前調遣四個中隊、第一中隊長酒井、第二中隊長末田第三中隊長上原、第四中隊長巖崎、該隊長業於月之八日分路出發、以期早日殲滅匪患、並聞此次討伐、取嚴格主義、所有日滿軍隊、裝御異常充實、並各帶電話、置電話生一人、以期消息靈便、想跳梁小醜、罪孽已滿、壽命將終不日量能剿捕淨盡、吾民不禁私衷慶幸、拭目以待云

意對亞縱動員九十萬
在歐洲勢力仍不薄弱
雖任仲委會亞京空氣仍緊張
莫索里尼總理在上院之陳述

因意大利政府任命仲裁委員會結果、預料東亞非利加之風雲、將一旦解消、但欲一朝解決以亞比西尼亞國境爲中心多年之紛爭、殊屬困難國都阿迪斯阿巴巴空氣、依然極度緊迫、在留外人、均預想必開戰、早已帶同家族開始向法領蘇瑪利蘭之希布結避難、即居民等亦整備行李、準備萬一有事時、何時均可避難、亞比西尼亞國內之輿論、極度硬化、抱有何之時斷絕國交尙未可知之覺悟

莫索里尼總理十四日於上院揮其如簧之舌、對外交政策國防整備之實情、陳述如左

亞比西尼亞國境問題、內容極形複雜、殊非對現實認識缺欠之第三國所得介入者、關於亞國國境問題、獨意國政府可爲其唯一之裁判官、至於謂英法兩國政府關聯此次紛爭而採外交手段的消息、完全與事實不同、英法兩國政府或以爲因出兵東阿非利亞結果、意大利國軍於歐洲之勢力遂形薄弱而有難以協力維持歐洲和平之虞亦未可知、但此完全是杞憂蓋意大利即於現在雖動員八十萬乃至九十萬大軍國防之安全固無論、且能協力保障國際和平也(十六日羅馬電)

小說 佳人之奇遇

東海散士著　劉孔璋譯　香月尙繪　(禁止轉載)(七十三)

達數萬人、齊呼萬歲、稱爲暴政之救主、此日爲議院開會之日、議事未開、旁聽者已有數千人、充滿四座、一士立石階朗讀老父告天下之檄、萬衆異口同音、以翊贊之、要議員追從人民、進王宮痛陳國家之危勢、而達帝聽、千百爲群以進、梅特涅大恐、乃與黨與數人倉皇懷財寶而出奔英國、嗚呼、身爲國家之大臣、外飾忠誠握政權、弄威福、欺君誤國、及至君臣之間、陷於仇敵之厄域、已則可橫身其間、若鎮大亂不能盡力引罪以謝天下、猶不失爲大丈夫、然不能死國難、背君捨國、偸生逃死、乏於節操氣慨、權臣之最終往往有如此者、豈堪慨嘆耶、紅蓮曰、古有舁台鼎之貴、戀戀爵位、而徒希太平無事、以媚鄰近之强國、傷國威、辱國權、而恬然無所顧、或恐志士有所發露、妄東縛言論之自由、以欲瞞當世者多矣、嗚呼、如梅特涅者是也豈知有如尊父之志士、挫之斥之、使不能置身父母之故國、而落魄他邦、快亦甚焉、散士問夫人曰、僕久聞尊父之大名、然不知其卓行偉業尙多、願爲僕語其此後之功業、夫人曰、老父年三十、中選代議士、爲匈國之議員、當時名聲未聞、演說未熟、經驗未積、世務未練、其辯論才量、未動興望、不能以左右議員、竊自嘆息曰、余不自省、擔負參政之寄托、欲爲民伸枉屈、以增其福慶、然力微不能副其望、有背故山之父老者多、雖擬蹶然辭職、然未盡代議士之本分、唯誓以身報國耳、區區他人之毀譽褒貶、焉用避之、必有盡忠國家之機當時議院爲政府所籠絡、議員忘代議士之本分、徒迎合政府之意、議事多專斷、政府不使議事漏於外、議員亦不敢以明告人民、人民習於抑制、積染漸久、亦恬然不爲怪、是以官吏濫用國費、議員之汚行、多有不堪言者、老父見之、慨然曰、膏梁之徒忘公圖私愚人民於虐政、酷法之下、欲以永保其地位、然其於風教之壞亂何、其於國勢之陵夷何、於是、乃將議事之實錄、日爲點石一紙、以頒布於公衆、人民讀之、始憤其專橫、民心漸起政府大懼、特定出版條例以禁遏之、老父怒其卑劣、使諸生數十人謄寫以頒於人民有爲之士、

蜂起援之、遂迫內閣及議院請公布議事實錄、輿論鼎沸、吏人不復能如之何、彼恐其前罪暴露、禍患及身、使人謂老父曰、公班居清華、位高爵貴、年少而抱卓落有爲之才、今公漫與政府抗爭、忘及禍害及身、竊爲公不取也、何不自省、安身宦途、永享富貴、想以公之才智、他日必有重用之日、老父聞之冷笑曰、僕自祖先以來、世世皆列貴族、遺田頗富、僕爲一身計、亦何望哉、但下民溺於困頓、國勢趨於陵夷、敗亡之機、日危一日、僕於回倒瀾肉白骨之外、復無他意、今政府貴族專權、急征暴斂賦稅無常、朝令暮改、吸收困農、疲民之膏血、以充邊幅無益之費用、奈於民力凋衰何、是不獨細民爲然、雖中等以上之人、亦無不嘆息苛政者、夫政爲安民之具、而今乃成虐民之器、不如無政爲愈、汚吏之利慾年窮、而生民之血膏、有限以有限之膏血

大連西崗

新昌號紬緞百貨店

電話　門市部(三)三八四七　批發長(三)二九〇四

青春綢　春美縐　博士呢　春絮　翡翠絨　品質堅牢　美麗絕倫

頭痛聖藥　帽子牌　商標　腦欣

定價　四包二十錢　七包三十錢　十三包五十錢　廿八包一圓

NORSHIN ノーシン 腦欣 Manufactured by Arakawa Chotaro & Co Nagoya 荒川長太郎合名會社 MADE IN JAPAN

此「腦欣」藥效能究竟如何顯著待服用三分鐘後即可證明「頭疼聖藥「腦欣」是本社之偉效藥研究所本最新藥物學之學理及臨症之實驗而炮製者與從來坊間所售之頭疼藥迥異乃獨創之秘方以理想所得精製之腦欣經專門藥也故其奏效神速卓絕而得經驗宏富著名之醫學博士森田資孝先生之推贊久已風行海內且服用後絕無副作用連續服用亦無惡影響此確爲腦欣之特長

主治　○偏正頭痛　○頭重神昏　○頭目朦朧　○腦筋疲勞　○精神鬱悒　○面神經痛　○宿酒惡醉　○暈船暈車

△腦欣、除粉末藥外尙有錠藥一並發售可隨意購用
△近坊間有牟利之徒僞冒本劑騙人、幸希注意帽子牌商標庶不致悞
△各地有名藥房均有代售

大日本名古屋市東區京町　荒川長太郎合名會社謹製
滿洲國總批發　新京永樂町三丁目　新京藥品株式會社

劉志新緊要聲明

鄙人之子劉起榮年已成人因不肖於康德二年三月間將其擯出如假說鄙人名義借貸錢欵抵當產業或一切不法行爲無論擯出以前以後鄙人概不承認既擯出脫離關係登報聲明祈諸親友原諒是荷

文明之寵兒俄然出現了

世界文明進展而人生衛生要道亦必須研究之嚴行研究消毒殺虫液之覇王リーベ及チュース俄然出現於世本品關於夏季諸惡疫之傳染諸害虫之傳遞病菌均能立時消滅於是傳染病不生則人生之健全確保永生矣本行特爲人類大貢獻於各省縣市鎮廣招代理店以謀各個人採用之便利

防臭消毒殺虫液　リーベ(立斃)

效能　此液適用於夏季凡諸惡疫之傳染豫防及滅除臭虫蚤、虱子、蠅子、蚊子、菜上虫、穀上虫、獸類毛中虫並其他一切害虫關於家庭內外圓所塵埃溜器皿等均可用此液消毒之曾經屢試之結果乃知此液之效能實爲空前所未有之妙藥也

用法　使用之時用水三倍或四倍加入本液中混合之使成稀薄液而用

蚊蠅子滅絕液　チュース(即死)

用法　利用噴霧器小量散布即有神效

大招募省縣市鎮支店、分店、代理店

夏天消毒殺蟲液之覇王「リーベ」(立斃)及「チュース」(即死)銷路大多兩種液類的販賣廣招代理店勿失機會欲辦理的快來報名外城付郵票二角即領規約書一份

代理店有三大特長　一、代理一年或一月按成績優良者發獎金　二、商品製造法之傳授若個人欲學者亦來行接洽亦可　三、特別宣傳的商品和傳單等由本行發給(無費)

Tuck Lee & Co Chemical Industry

消毒殺虫劑　食料及化粧品　化學工業製品

製造本舖　德利洋行　奉天商埠地三經路七緯路一一一號

五淋白濁自療斷根特效專藥

樂的能

千中選一

▲誤染淋濁。如再誤服劣藥。絕嗣滅育。斷送終身幸福。豈不可怕。請以銳利目光。在千百種淋藥中選取一種。
▲茲特服「樂的能」而得淋病斷根者之確效。
▲千萬謝函中。選出一二。付刊于後：

廣東梅縣梁君來函（名字地址申明不願發表）
（上略）余在一月前。染急性淋病。濃液點滴而出。灼熱腫痛。既不能行。復不能坐。身軀偶一移動。即覺疼痛異常。一時不暇抉擇。購服市售療淋劣品。熟料徒費金錢。毫無實效。病勢時愈時劇。正無可奈何之際。友人某君。告以經驗所得。囑服德國「樂的能」必可濁清痛止。澈底斷根。余如法購服。果如其言。克已痊愈無虞。（下略）

福建泉州東街白隆興號白淸泉君來函
（上略）尋花問柳。非染梅毒。即治淋病。幾成天演之公例。鄙人因亦不能倖免。傳染白濁。病之初起。腫痛淋漓。痛苦不堪。經醫生之注射洗滌後。濁液漸稀。病勢似已略減。但尿竟頻數。小腹灼熱腫脹。未能根本肅淸。爲經濟計。遂購貴行出品之「特製樂的能」服之。一盒甫完。諸病若失。其效力之宏偉。殊出鄙人意料之外（下略）

檳城新馬路廣復盛號區榮君來函
余僑寓檳城久矣。因職務關係。不時與外界接近。一月前偶赴某國妓遊。不意春風一度。幾致貽恨終身。翌日即覺小便刺痛。腫脹發炎。越數日。膿液淋漓。且變赤色。症狀兇劇。驚惶非常。詢之友人。始知此爲惡性淋病。亟購「特製樂的能」服之。兩盒畢後濁止腫退。痛苦完全消失。誠不愧爲淋病之救星也。

四川綿陽惜字爐街劉子仁君來函
余曾患白濁服樂的能後已斷根數年。余妻近忽患白帶初感於十女九帶之說不加注意。殊未知屬於淋毒性。係余所傳染者故遷延數月病勢增劇痛苦異常。余因復購「樂的能」給伊試服一盒將罄已稍見減輕。乃續購服特製樂的能一盒病乃霍然…

遠東獨家經理：上海漢口路一新星西藥行

奉天中街中法大藥房總代理

眞正樂的能必有仿單盒內新星商標硬印爲記

特製樂的能

藥力增加五倍效力更是神偉

此檳城經理報館之體育家

曾失其對于體育運動之興趣

無論男女苟覺得態度驟變對于癖愛事物或日常工作忽失其興趣則身體不健此或其兆而此種身體不健之原因每由于血液之衰薄服用韋廉士醫生紅色補丸往往即可恢復常態南洋檳城檳城新報經理羅君仕培之言便是其充分證例也羅君來書云『去年余對于體育運動殊尠興趣蓋因四肢軟弱兩足時常疼痛此外且覺食慾不振睡眠不安有時兼患怔忡暈眩等症常時閱報知韋廉士醫生紅色補丸之功乃試一服果見效驗續服不久即得康健如恒體力恢復迄今精神良好對於體育運動仍然與致濃厚所有足部疼痛及頭暈心悸之症亦均全愈矣』

羅仕培君玉照

韋廉士醫生紅色補丸由其補血健腦之功治血虧腦弱早老食滯虛損瘋濕痛骸系痛腰肌痛瘧疾以及婦科各症馳名世界五十餘年功力無匹如尊處無從購買韋廉士醫生紅色補丸可逕向上海江西路四五一號韋廉士醫生藥局函購每瓶大洋一元五角六瓶八元郵力不取

鶴立鷄群

皮膚藥市上雖多但未有能與如意膏相比較者如意膏係不計成本用最有效之療膚珍品由最優等之藥劑專家監製而成其成本較全中華任何藥膏爲昂而售價却并不貴且其止痛消毒生肌之功更爲各種藥膏所不及所以如意膏乃是鶴立鷄羣之療膚藥也 如意膏主治疹瘰疥癬鬍鬚足瘡乾濕癬瘌以及割破燙傷跌損擦傷蟲螫蚊吮一經敷用立見清涼舒適速愈生肌使君非常滿意各藥房均有出售或直向上海江西路四五一號韋廉士醫生藥局購備每匣七角六匣三元五角郵費免收

艾羅療肺藥

主要藥作用

清肺補肺 兼擅勝場
質味甘芳 老幼可服

一、疏解肺中積痰，使稀釋而易於咯出。
一、宣化肺中積熱，使氣管粘膜返於正規狀態。
一、補充肺組織之營養，能使腐肺重生。
一、激發肺之抗病力，俾能尅制病菌之發育。

主治諸病症

一、流行性感冒（傷風）
一、新久肺結核（初期或後期肺癆）
一、急性氣管枝炎
一、慢性氣管枝喘息（氣喘）
一、氣管枝擴張（老人咳）
一、流行性肺炎
一、百日咳等

上海中法大藥房發行

奉天中街 中法大藥房 經售

緬甸傳來之喜信

韋廉士吸入止咳片治愈頑咳於他藥失效之後

福建長樂縣人陳永年君現爲緬甸仰光海墘街四二四號永年商號店主近曾致書敝局云『鄙人病咳數年每覺喉癢即發咳嗽喉愈癢咳亦愈烈非咳至血隨痰出不止購服各種止咳藥均無效果深感痛苦近閱報載韋廉士吸入止咳片姑購試之方得對症良藥一含此片即覺喉癢停止咳嗽減經胸膛涼爽續含數次咳即全愈迄今未嘗復發誠良藥也』韋廉士吸入止咳片治咳嗽傷風喉痛以及其他呼吸器病患奏效迅捷而永久蓋因其能直接治療各該症也當此藥緩緩溶化于口即揮發一種強有力而卻爽適之滅菌治療氣體以薰治病源所在地之氣管及肺是故君如欲迅速地爽適地治愈咳喉傷風喉胸各疾請用韋廉士吸入止咳片

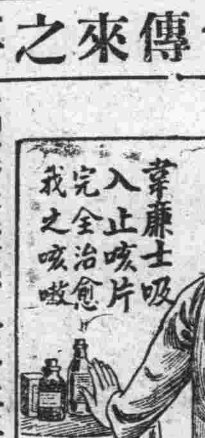

各藥房均有出售或向上海江西路四五一號韋廉士醫生藥局購備每瓶七角五分郵力不取一切信件可由奉天和記洋行轉上海韋廉士醫生藥局

治淋界之革命！

內服色素療法！

適應症

急性及慢性尿道淋、淋毒性副睪丸炎、淋毒性攝護腺炎、淋毒性關節炎、淋毒性膀胱炎、腎盂炎、膀胱加答兒、其他。

片劑 滂濁溥清

「阿克利津」系色素、應用於淋疾之治療、已經有十餘星霜之歷史、在日本現今已成一種普遍的治療劑，實驗的臨床的研究、均認其治效確實、故其應用範圍、益見擴大、而對於各種細菌性疾患亦臻廣汎應用之域焉、向來本劑之應用、以靜脈內注射爲主、但臨床上單收施靜脈內注射爲難者、屢々遭遇者有之是以邇來散見經口的應用收得相當效果之報告、此即片劑「**滂濁溥清**」提供於治療界之由來也。

現今市上販賣之淋病內服藥形々不知幾千百種、頗呈雨後春筍之觀、即欲求一較完全少副作用者、不啻鱗角鳳毛之罕、多係氣味惡劣、難以服用、障胃害腸、得不償失、良可慨也。

今回新發售之片劑「**滂濁溥清**」者乃據最新學理研究化驗而製成之內服的「阿克利津」系色素製劑，絕無前述副作用等之弊害，剷除淋病的第一利器也。

包裝 五〇片 一〇〇片 各一瓶裝

各地有名藥房均有出售

總發售處 日本大阪市東區道修町 株式會社 塩野義商店

SP—51

奉天

官民齊集於十王亭前 慶祝大會呈空前盛況

軍樂悠揚滿日交歡歌高聲合唱 友邦要人祝詞市長朗讀感謝狀

皇帝陛下訪日、已平順回鑾、完成東亞史上空前之盛典、於五月十五日全國各地同時一律舉行慶祝大典、奉天由省市縣三署與協和會第一軍管區共同主辦、已於天清氣朗之五月十五日上午十時在十五亭舉行過去、軍樂悠揚、滿日交歡歌高聲合唱、並有小燕多群翔舞空中、實表五道昇平氣象、葆省長恭讀詔書後閻市長即作感謝狀朗讀、後有日來賓三毛司令官、土肥原特務機關長、與蜂谷總領事均有祝詞、奉天民衆代表協和會支局長葦煥章氏亦有祝詞、最後三毛司令官率呼大滿洲帝國萬歲、于司令率呼大日本帝國萬歲、閉幕後由竹內總務廳長致閉會詞乃即散會、今將閻市長朗讀之感謝狀誌左

維康德二年、四月上旬、我大滿洲建國已越三禩、帝制實行、亦既一載、國體於焉確立、國基益以鞏固、於是我皇帝陛下、念宏業之肇造、賴友邦之仗義、鑾輿西出、鷁首東臨、詣蓬壺方丈之居、開玉葉金枝之會、蓋欲抒積年之夙抱、不能不謀一室之晤言也、果也、蒙大皇陛下隆重晉接、舉國朝野、竭誠迎送、楓宸夜宴、鱗陛晨遊、二聖聯歡相見恨晚、蔚為曠代之盛典、遂成歷史之榮光、迨至四月下旬六飛無恙、一路福星乘輿返自日邊、綸音播乎宇內、一則曰、朕自登極以來、亟思躬訪日本皇室、修睦聯歡、以伸積慕、今次東渡、宿願克遂、日本皇室、懇切相待、備極優隆、其臣民熱誠迎送、亦無不彈竭禮敬、衷懷銘刻、殊不能忘、再則曰、深惟我國建立以逮今茲、皆賴友邦之仗義盡力以奠丕基、茲幸親致誠悃、復加意觀察、知其政本所立在乎仁愛、教本所重在乎忠孝、民心之尊君親上、如天至如地、莫不忠勇奉公、誠意為國、故能安內攘外、講信恤隣、以維持萬世一系之皇統、朕今躬接其上下、咸以至誠相結、氣同道合、依賴不渝、三則曰、朕與日本天皇陛下、精神如一體、爾衆庶等更當仰體此意、與友邦一德一心、以奠定兩國永久之基礎、發揚東方道德之真義、則大局和平、人類福祉、必可致也、天語下頒、薄海傾聽、奉天省垣、自省長以下全體官民敬擇於五月望日、開會慶祝、一以紀念我皇上之盛德、一以感謝友邦之隆情、傳紱備員奉天市長之區、謹率全體市民掬誠共矢、仰體聖詔之宏旨、同力一心、與日本人民永久親善、以達成日滿協和之鵠的、樹立世界和平之基礎、藉以發揮東洋文明之真義、一方盡以仰副皇上之睿慮、一方即以報答日本大皇之聖心、敬額手奉詞、聊申下悃、不勝激切悚惶之

奉天皇帝陛下訪日國民慶祝講演並映影大會、於五月十五日下午三時同時在城內商會禮堂與東安電影院舉行、講演師為省署協和會事務局長韋煥章、氏民政廳長劉召初氏、市長閻傳紱氏、第一軍區參謀長高明氏、與商務會長童子軍代表等人、電影映演陛下訪日實事與新生之榮光云

全市籃球賽十五日 冒雨繼續舉行

天公不作美到場觀衆較少 各組競賽不稍挫精神殊佳

奉天民聲報主辦之全市籃球賽、於日昨五月十四日冒雨舉行、該日晨即陰雲滿佈天空、但微下小雨後、即雲飛四散、至下午三時許、天空已朗々無雲、故乃舉行但男女觀衆較少、更至五時許竟復烏雲集、細雨淋漓、故參觀人僅餘二百餘人、難及前三次比賽之熱鬧矣、四時至五時、為奉鐵對奉高與奉師對滿中、奉高勢力較差故合奉鐵左鋒、劉文林、時々直抵黃龍、投籃得分、獨中廿三分、故結果為四十分比十六分、奉鐵大勝、奉師滿中技術相差無多但因滿中、球員、多狀態蠻橫故犯規有十六次之多、致遭敗北最終奉師以三十七分比、十八、獲勝凱旋

五時至六時、體專與共榮給十懷偉君號令之下在第三場比賽體聯與正大在第一場交鋒由韓桂林裁判、體專乃各界公認最有希望之錦標隊、當然共榮不是對手、體專五將、真如生龍活虎一般、攻守迅速、跳躍靈敏共榮僅右衛周橫一人守家得法、進攻有方、但孤掌難鳴、無法對抗、故終得五十對十五之比、共榮慘敗、體聯正大雖均老將、但此次作戰、機會難得、故每人均十分盡力、實有許多絕技表演、惜因天時作障、觀衆無福親覽、前半時、比例為十四比十、正大失利、後半時天即降雨、正大隊員努力奮發提神、急求反攻、但因中鋒史君稍弱、聯絡不密、只恢復贏回二分、下半時有十九比十七、體聯輸出二分、總結果為卅一分比廿九、體

匪案又兩起

一得贓遠颺 一被警擊斃

奉天大西門外大街路南德順和膠皮鞋店、於本月十四日晚八時許、竟有匪人二名闖入室內用槍逼索錢財、一匪在外巡視、搶去國幣二百零九元二角八分、金票七元八角匪逃後報告分所、該所去人時、匪已逃之無踪矣

又訊小南關洋樓後胡同門牌二七四號、住戶姜介福於日昨十四日下午、急偷搬家警察往查戶口、見食具均未帶走、鍋中棹上均有飯子多數詢之同院、知悉往桑家墳處搬移、該警士即報告本分所所長乃率人尾追、至桑家墳與姜某相遇、姜匪竟開槍射擊故起激戰、乃將匪人打死並獲手槍二支、子彈多粒現已報廳備案云

警署移址新舍 舉行開署式

函邀各界參加

奉天城內警察署、因廳舍狹小、位置交通不便、故今已搬移舊教育廳院內、茲定於明日午前十一時、在本署禮堂舉行新廳舍移轉開署式、故該署署長董長崑氏、現正積極籌備懇切、並邀請各界機關代表出席參加、以期開署式之鄭重云

美專校第四屆 體育比賽會

會序及項目

奉天美術專科學校第四屆體育成績比賽會、定本月十九日在小河沿運動場舉行、已誌本報、茲記其會序與比賽項目順序如左

會序、一、全體入場、二、奏樂、升旗、唱國歌、三、全體向國旗行最敬禮、四、會長致開會詞、五開始運動六、唱運動會歌、七、會長致閉會詞、八、三呼本校萬歲、九、閉會

比賽項目順序上午

一、八百米決賽、二、女子百米預賽、三、三級跳遠、四、二百米決賽、五、子女二百米決賽、六、跳高、七女子六十米預賽、八、標槍九、百米決賽、十、女子百米決賽、十一、鐵球、十二、女子六十米決賽、十三、千五百米決賽、十四、女子全體接力、十五、千米接力下午、十六、鐵餅、十七、四百米決賽、十八、跳遠、十九、撐竿跳、廿、五千米決賽、廿一、繪畫系二百米廿二、全體接力、廿三、來賓八百米競走

奉天之武訓 以相金辦學

身後極蕭條

奉天名相家王安臣、字石明別號一相、原籍江蘇、寄居奉天、以開燦洗房及種地為業、常為人談相、無不奇中分文不受、已廿餘年、勤儉自持、猶本歷年餘資、在奉大省城、東一區中水泉北溝創立石明義務小學校一處、平生未嘗置田營屋、為子孫作久遠計、人皆以武訓稱之、不料一病難醫、竟於五月七日逝世、十日發引、遺子女王成國等四人、現住奉天小東邊門外桑家墳門牌二十二號均在年幼、孤苦蕭條、實難言狀、人雖布衣、事堪傳述一旦長逝、此後不但失一談相大家即社會上亦失熱心公益之人且學校尚在基金無着、王君身後孤寡教養、步步堪虞、所幸生前、道義知交、頗不乏人、倘有念王君之志未竟、傾囊相助者、則孤子王成國等此後有生之年皆為戴德之天矣

於本省一等縣 設模範市場

期推銷國貨 實廳會議中

奉天省署實業廳、現計劃在本省各一等縣、設立模範市場幾處、以期振興各縣商業推銷國產品、並徵求國外出產陳列場中、藉以求進、今已擬妥計劃、定於本月底招集各商工實業關係者、開討論會議云

遼陽

皇帝陛下訪日回鑾 國民慶祝大會

縣署率各機關隆重舉行

遼陽縣公署、前奉省令轉奉民政部令開、此次皇上東渡訪日、誠為東亞史上曠古之盛典、茲定於本月十五日之良辰、舉行國民慶祝大會、恭祝聖駕平安回鑾、萬壽無疆、暨日滿兩大帝國皇帝交歡、藉表日本朝野熱誠奉迎之謝忱、令飭全國各縣遵照切實奉行、等因本縣遵於斯日、敬謹舉行慶祝、茲將皇帝陛下訪日回鑾、國民慶祝大會式之經過情形誌之於下、場所縣城四大廟廣場、時間五月十五午前十一時、開會順序、一、開會鳴炮、二、升旗教育局長、警務局長、燃炸奏樂、三、全體向國旗脫帽行三鞠躬禮、四、合唱國歌、合唱日滿交歡歌、五開會詞總務科長、六、感謝文、讀、縣長、七、遙拜三鞠躬、八、日方軍部祝詞、八、日方地方部祝詞、十、農界代表祝詞、十一、商界代表祝詞、十二、教育界代表祝詞、十三、三呼大日本帝國皇帝陛下萬歲大滿洲帝國皇帝陛下萬歲、十四、閉會詞、教育會長、十五、休息三十分鐘、十六、遊行、十七、餘興

當日之會場職員姓名列左

會長、王縣長、副會長、濱田參事官、顧問、費志稅關監視、犬育成所長、宋院長鄧廳長、賴富署長、李局長松琦副局長、松岡局長、曲獄長、樊局長、任局長、劉經理、渡邊重、劉副經理、張農會長、張教育會長、陳商會長、廣館長、朱局長、宋救濟院長、孫緒五、董鏡泉、吳品一、賈子藩、劉紹忱、總務係長、萬沛霖、係員、中村東太郎、陳豫九、李訥英、張德堃、李遇春、王相邦、楊雨春、吳勇緒、高錫祚、準備係長、王繼倫係員、王文彬、閻振渤、董宗源、穆春霖、夏鴻運、徐守綿、馬雲獻、邢兆豐、招集係長、春融、係員、王有桂、劉東銘、于仙洲、張德探、王啓賢、張恩榮、王與中、行列係長、長濱和一郎係員、田畑丑次郎、久馬繁治、李常安、吳宗璞、朱恩榮、申玉書、徐寶大、警備係長、毛景仁、係員、張德滿、甲斐米藏、上東光吉、李秀岩、周秀峰、張寶良、馬先文、會計係長、萬沛霖係員、中村東太郎、王政魁趙星一、楊師程、接待係長三利佐郎、係員、崔永樂、劉恒學、長濱和一郎、田畑丑次郎、久馬繁治、山形銳之介、有方忠勇、長谷川幾吉、金生利、初孝一、陳明昇、張冠明、寗緒僉、張玉許、霖、劉清泉、盧恒、王景澂、周耀宗、劉世陰、劉鐘泉、藤原哲圓、宣傳係長、陳廷柄、係員、何景春、許國贊、崔寶桂、張德堃、夏繼盛、孫述澤、陳廷樑、記錄寫眞係長、張翹漢、係員、李延苞、李遇春、孟鄒、賈明源

大會分掌事務、(一)總務係掌管事務列左、關於入場券之籌備、並收發事宜、關於文書起稿事宜、關關於大會一切計畫事宜、關於禮儀之唱演事宜、關於各係之要務連絡事宜、(二)準備係掌管事務列左、關於大會場之籌備一切事宜、關於大會一切用品之購備及分配事宜、關於餘興之一切籌備事宜、關於城內各處之點綴事宜、關於式場內外之設備及裝飾事宜、(三)招集係掌管事務列左、關於開會集合事宜、(四)接待係掌管事務列左、關於來賓之招待事宜、關於迎送來賓事宜、關於接待日滿來賓休息處所分配事宜、(五)警備係掌管事務列左、關於來賓之保護事宜、關於城內出入者之檢查事宜、關於會場內外之警戒事宜、關於遊行路線之崗位及警備事宜、(六)宣傳係掌管事務列左、關於宣傳及國旗之準備事宜、關於宣傳品及標語放散張貼事宜、關於縣內外之大會宣傳事宜、關於市內一般商民揭揚國旗事宜、(七)行列係掌管事務列左、關於太內之秩序及整理事宜、關於音樂隊同學生之排列及引導事宜、關於遊行之引導並整理事宜、(八)會計係掌管事務列左、關於大會之一切收支會計事宜、(九)計錄寫眞係掌管事務列左、關於大會經過情形計錄事宜、關於攝影紀念事宜、以上各係分掌事務有條不紊、斯日各機關各法團各學校、在四大廟舉行隆重典禮後、而各校學生整隊成列、各手持日滿國旗口唱日滿交歡歌、遊行街市歡呼、觀者如堵、慶祝日滿皇帝萬壽無疆之紀念、稱為萬世之盛典云云

開原古蹟龍潭寺 佳景悅性宜人

開豐路運客列車減價

原開龍潭寺為名勝古蹟、每逢春夏遊人如織、絡繹不絕、蓋曲徑幽僻、桃李雜列、群山環抱、野鳥呼人、山花媚客、內中有龍王娘々佛老爺四廟、魁星閣、觀音閣、玉皇閣、各廟閣幽間靜雅超俗殿後為五台、登五台一望峰迴路轉、顧山之高凡十各古地勢、故命名日七鼎龍潭寺、寺前有二潭、水深莫測相傳龍潛其中、每逢陰雨、潭呈白氣、結為雲霧土人以為神、每逢旱魃一經祈禱、則甘霖之驗如響清代光緒頒下御筆一威鎮滄瀾二區、潭邊綠柳垂絲青萍點翠、世外桃源寧有過乎、開豐鐵路公司為增遊人興趣起見、在該寺附近建造牌樓五個、大小茶亭六個並於乘客減輕價目、每人由石家台至威遠堡甲種七角五、乙種五角五、五人以上六角五、乙種四角五、十人以上甲種五角、乙種三角各界人士幸勿失此良機得覽勝境云

奉天法院旁聽記

由同善堂回家以後 竟被非法監禁

少婦受婆母和丈夫的虐待 公堂陳訴請脫離夫婦關係

有姜成志、今年二十歲厚籍瀋 縣人、於大同元年姜成志家裏的人就因為姜成志已經到了娶親的時期所以就託人保媒、恰好那時候有一家老顧家、有一女孩正等着找婆家、於是經媒人來回說長道短他們兩家就成了親家了、顧家的姑娘那年十五歲現在才十八歲、他們的親事說妥當年就過門實行夫婦的生活、但是姜成志的母親脾氣非常利害、素日待人最使人不歡喜、她忽然又得了一個兒子媳婦、簡直不知道如何使她的威風是好、所以常々不打幾下也得罵幾句、然而他們小夫婦間的感情還算不錯說得過去、不過才離開童年的時代的少女、忽而轉變作了人家的媳婦、關於一切的家政及人情、就使她很感覺困難不能作一使勸喜的媳婦何況又遇見一個很利害的婆母呢、那種情形我們想像就可以知道的、可憐的少婦姜顧氏、因為受不了家庭的虐待、曾跑到同善堂去過、而會作事的姜成志的母親在這時候、親自到同善堂去勸解姜顧氏、此後決不能再使你難過、同時還託別人幫忙、顧意領回家去好々過日子、而心裏沒有主義的姜顧氏聽了他們甜言蜜語就跟他們回去了、但是誰也想不到回家以後不但沒得着快樂倒反虐待加重了、竟敢違法將兒媳婦加帶上木狗子使她的行動不自由、後來姜顧氏娘家的人知道這種消息血馬上就呈狀在瀋陽地方檢察廳、經偵查後而又起訴於同級法院、結果把姜成志判決徒刑兩個月、待至期滿放他回家、他們娘倆仍然施行虐待、姜顧氏實在想不出什麼相當的辦法、所以在地方法院遞呈子請求與姜成志脫離夫婦的關係、現在將當堂的情形記於左面

問、你是姜顧氏嗎

答、是我、

問、你今年多大歲數啦？

答、我今年十八歲啦、

問、你是什麼地方的人哪、

答、我是瀋陽縣的人

問、現在住在什麼地方呀？

答、從前住在攬軍屯、現在住在西下窪子姑家裏

問、你因為什麼事情請求調解呀

答、我因為在家裏受不了虐待

問、誰虐待你呢？

答、我婆母和我的男人

問、你男人叫什麼名子呀？

答、他叫姜成志

問、他們怎麼虐待你呢？

答、他們給我帶木狗子

問、這是多咱的事情

答、在去年

問、給你帶木狗子以後怎麼辦的

答、我娘家知道這件事以後我在檢察廳告他們、把姜成志判了兩月的苦力

問、他們因為什麼才給你帶木狗子呢

答、就是因為他們虐待我、我跑到同善堂不回家、老婆婆就拿好話哄我回家、說是不虐待啦、但是回家以後、仍然虐待並且又給加帶木狗子、使我行動不自由、以免再跑出來

問、你是多大歲數結的婚呀

答、我十五歲那年過的門

問、那年那月呢？

答、大同元年六月

問、你男人姜成志是作什麼的人哪

答、他是莊稼人

問、他今年多大歲數啦？

答、他二十歲

問、姜成志今天怎麼不來呢

答、我不知道

問、他在家沒有？

答、我也不知道在家沒在家

問、你娘家在那兒住呢？

答、在城西十里碼頭住

問、你娘家都有什麼人哪？

答、有母親還有一個弟々

問、你父親呢？

答、我父親已經死啦

問、你在同善堂住了多少日子呢？

答、我在那兒住了不到一個月的上夫

問、那麼你從同善堂回家他們就給你帶上木狗子啦嗎

答、那可不是怎麼的

問、你男人才二十來歲的人就能給你帶上木狗子嗎？

答、還有老婆々和大伯子都幫着他呢！

問、你也應當抵抗々々呀？

問、好吧你先回去吧、今天被告人沒來不能成立畫押下去吧（遂退庭）

瀋陽警廳搜查股 連逮胡匪多名

張永良等搶匪同日落網 經嚴刑審訊惡行均吐露

瀋陽警察廳、搜查股、與瀋陽縣皇姑屯警署、於五月十四日下午連續逮捕胡匪多名茲分紀如次

警廳搜查股晝夜出勤、查訪警佐搜查員蔡聖孟、徐兆德等十餘人分在中央戲院、永興棧、烏民屯三處捕獲匪人張永良姚德山張振發等七名全為久慣强搶作案無數之老匪、塲害人民不知多少、

該匪逕縣本局云

皇姑屯署長景志學、於十四日下午九時、得知塔灣有匪出現、乃率人六名出剿、在王姓家中捕獲匪人一名、當即帶回詳審供名王鳳山、廿三歲、只搶本縣一區三區與撫順共三次、不幸竟落網實亦大理昭彰所至、現該署已將

新京

皇帝陛下賜宴 御訪日各扈從員

我大皇帝陛下業於本月十四日午前十一時三十分假宮內府便殿賜宴與此次御訪日關係者、暨各扈從員、所有列席之文官均着早禮服、武官有着通常禮服或軍服者、計不下百數十名之多、歡呼暢飲頗極一時之隆盛云云

窃賊光顧皮靴店

新京市內頭道溝敷島通二十五番地皮靴店田中多治家於今日(即本月十五日)夜一時許、窃賊乘店中人熟睡之際將戶鍵橇開、進屋偸去紅黑皮四双、計價現金五十餘元、翌晨起發覺、遂往新京警察署報告、請爲查緝云云

戰跡彼我神戶 弔魂見學團

由京轉赴吉林

新京友邦日本神戶戰跡彼我弔魂見學團一行二十名、業於今日午後七時二十五分抵京、旋於翌晨（即本月十五日）午前六時五十分搭乘京圖線列車由京出發就去吉林省垣之途云云

慣行掏兒犯 被警官捉獲

新京頭道溝新京警察署警官二田口刑事呂巡捕王特別巡捕等、於日昨午後九時三十分頃、在頭道溝東四條通十五番地附近、密秘偵緝中、見有一人形色倉惶、十分可疑、正欲上前盤詰、該犯見勢不佳、回身即行逃跑、三警官在後尾追、當場捉獲、並由身畔搜出割兜之刀子二把、訊據該犯賈子明供稱、年二十三歲、原籍奉天省海城縣東門外、於本月三日由吉林來京、在城內四馬路及頭道溝日本橋通掏兒多次、所得之賍錢、隨時用盡不諱等語、遂由帶署嚴加究辦云

吉林

吉林市政處籌設 大規模屠宰場

可供廿萬人用刻正進行中

吉林自建國後、關於吉林市之發展、當局積極努力工作、如京吉國道北山公園、臨江馬路、以及市內各大市場、旅館等、均已計畫就緒、施行建設、近來中央民政部令省署轉飭吉林市政處籌設、大規模之屠宰場一處、能供給二十萬人之需用、聞市政處現在正計劃有將各屠場歸併於一新屠場之籌設云

瓦房店

榮陞樓零賣所 暫停營業屬實

查瓦房店舊市街榮陞樓鴉片零賣、所於五月二日被緝私官查出賬目不符、暫行停止營業一則、業經本報揭載、茲查榮陞樓鴉片零賣所停止營業、係在五月二日午後三時許、被緝私官查明賣士賬目不符、當將執事人邢君武及司賬人重責跪地央求、旋將所有煙槍捆起被緝私官帶去當命關門歇業、彼時煙客衆多、均目睹其狀、外邊看熱鬧者大有人在人所共知事實俱在、有過能改方是好漢、倘其文過飾非、遷怒誣人則是不欲改過、如其再犯、法豈能許

海城

縣長三宣催欵令

縣長陳楚珊氏、對於西部饑民、曾籌集鉅欵、從事救濟、但城內之欵、祇收進兩千餘元、所以復下第三次手諭、祇着火速籌辦、設再遲延、祇好索饑民於枯魚之市矣、各委員等、奉諭之下、於十三日早、悉詣縣署開會、救助此病莫能興之飢餓同胞云、記者按、西部災民、因糠粃食盡、除望官家救濟之一線生路外、亦祗好躭以待斃耳、更據西部來人云、災民因精絕而食惡菜草、以致大便密結、尋至危及生命者、已數見不尠矣、然則饑溺為懷之委員會、必能犧牲一切、慷先救渡、此饑餓欲死之可災飽也、嗟呼誰無父母、誰無兄弟竟尉權此饉饑之災、有心人對此、能不惻然悲憫也、語云救災如救火、各慈善委員、其勉之

新憲兵隊長履新

本縣附屬地之憲兵隊長、富田庸三氏、升遼陽憲兵分隊曹長各節、會誌前報、茲聞新任隊長角南光太氏、已於前日接任視事並向城內政警各機關拜訪、並披露來海就職之意云

連載小說 落霞孤鶩

（張恨水著）（九八）

第十四回 鸞誓背人移酬恩割愛 鷺當面押飲訂恨婚

玉如又把那張呈子看了一遍微笑道：這上面寫着我們當面接洽過了、但是我們那裏當過面呢？牛太太笑道：公事上總要這樣寫、反正是相片上的人就是了、說着、又在抽裏、翻出一張四寸半身像片、放在棹上、這正是和上次拿來、所看見的一樣玉如還不會作聲、牛太太又笑道：你這孩子雖然是機靈但是我牛太々也不弱、我正要試試你的心眼兒怎麼樣、果然你說到了這一着子、好能、我讓你瞧々這人、於是一按電鈴、把一個聽差叫了進來、吩咐把那個小王司務斗進來、聽差答應一聲、去傳進來、一個小伙子、隔着玻璃窗、玉如就看到他笑嘻々的日光向裏射、及至走了進來、見他身穿了一綠綢的長衫、用燙斗燙得一點痕跡沒有、頭髮梳得油淋淋的、一把向後、蒼蠅也可以滑着跌下來、臉上的雪花膏、擦得雪白、老遠的就聞到那一陣香氣、他手上拿了一頂新草帽子、和牛太々一鞠躬、然後笑着和玉如點點頭道：我就是王福才、說着話、露出兩粒金牙齒來、接着用手一扶眼鏡、露出手指上一隻翡翠戒指、牛太々笑道：你看怎麼樣？不像手藝人吧？

本社啓事

逕啓者本報鳳凰城分社長楊式民君現已辭職茲另委關奕君繼其後任嗣後各界如有訂閱報章或刊登廣告者請與關君接給可也此佈

無線播音 免費檢查

滿洲無線播音普及股份有限公司 大連營業所 電二一三三七六番

蘇杭美麗衣料 歐亞流行服裝 家庭旅行用品 新式唱機唱片 應時輸入齊備 歡迎賜顧參觀

大連奧町 德泰百貨店 代表電話二四一八一七

痔瘡救星

您若患痔瘡便血、肛門裂創、痔瘻痔核、一般肛門病時、可到奉天鐘樓南一署前胡同三號李郁生寄廬診治不收診費貧者施藥

物…妙其爭出在先始能受大家的歡迎…惟茶更為甚焉本號每至春初急至西湖名山採摘新龍井茶葉嫩如爪味清芬芳本廠選製就緒…刻已到連以供吃茶各位之口福尚祈倍舊愛顧無任歡迎之至

大連德生茶莊 西崗警察署前 電話(三)一六八三番

天光電影院 瀋陽大西關大街

今天最後一天

女人

明天開演 舉世無双野獸巨片 泰山情侶

瀋陽電影院 四經路 七緯路

每日三場 二時・五時・八時

今日開演

世界公認的巨片 聯華公司的大傑作

『漁光曲』

祇此一片 不論何場 一律兩角

下期開演 到西北去

安東

連朝發現匪警數起 均被警隊擊退
附近居民飽受虛驚

縣一區太平村珍珠泡、於十日晚忽去匪十七八名、正向該村襲擊、適爲駐該村第一警隊所發現、開槍射擊、戰至四十分、匪乃不支、遂向蛤蟆塘竄去、附近居民、飽受虛驚云

縣城廂近日以來、匪警頻仍、以致居民時受恐慌、十日午後九時、蔡家溝又發現匪徒若干、駐九道溝一帶警察第二隊發現、遂鳴槍射擊、約半時許、匪遂不支退去、警隊以時當深夜、未便窮追、附近居民則受虛驚匪淺云

安東省市內警二署後身、住戶呂子明、家道充裕、十二日早二時餘、正値陰雨淋漓、忽去匪徒十數名、槍械齊整、正欲呂之外院板障間、爲自警團丁陶學山所瞥見、以爲竊賊、及近前乃被該匪開槍射擊腿部受傷、斯時警二署聞警開槍、匪遂向于家溝山頂竄去云

支、子彈百發、並得傷匪多名

警士攜槍彈私逃

縣警務局一區樓房分駐所、係保護國道局國道由該場所長督率警士十五名駐防、以保安寬交通地面尙稱安謐、詎本月十日早二時、該所警士王仁擧値守望忽變異心、視楊所長及其他警士均在睡鄉、乃乘隙拐去大蓋鎗二支、子彈一百八十粒、向青溝一帶逃去、迨天明楊所長查悉、一面報告一署鍾署長、一方會同梨樹溝駐防孫巡官、督警尾追、於青溝方面始行査明、該逃警至青溝後即與該處居民常某携着向寬甸縣境逃去、經聞該匪警王仁擧、年三十一歲、係一區虎耳山村栗子園籍云

汽車公司興修 大洋河鐵橋

安東孤山間交通必經之要區大洋河、歷屆開江之後、水深河寬、往來汽車均以停駛、由船渡過後再行登車、殊爲不便、茲安城汽車公司、爲便利交通計、特擬於該河建築鐵橋一架、以利交通、至該項工程、已包與大林組計經費爲十八萬元、現已開始工作本年末當可竣工云

因感生計艱窘 鄉女竟尋短見

安東縣三區板石村、感於年歲饑饉、民食缺乏、雖經官署設法籌濟、然杯水車薪、終屬無濟、茲聞該村々民張有才家本寒微、加以遇此兇年、有二女鑒及生計維艱、遂同尋短見、於本月七日、乃飽食毅根遂一命嗚呼、當經其父報官備案云

匪綁緝私隊隊員

安東縣緝私局駐三道浪鎭緝私隊、九日夜十時、於三道浪鎭下游十八里安民山村附近正在堵擊密運之中、突與悍匪天佑帮撞遇、當被匪包圍、以衆寡懸殊、遂將緝私隊員並鮮人一名、滿人三名被拉去、及解除武裝並又交出大鎗一支、手鎗二支、軍刀一柄、望遠鏡一面、子彈若干、次日午前十一時、昔川警部補以下〇〇名、及駐浪頭警察隊〇〇名出動追擊中云

警務指導官 剿匪獲勝利
擊斃胡匪八名 並得六槍子彈

縣警務局兒玉清水吉田各指導官率討伐隊〇〇名、於十日正午在六區大油益溝與匪首王國亮大佐保國軍等帮、約百餘名相遇、交戰一時許、匪不支逃去、是役戰事甚激烈、計斃匪八名、鎗四長擄

鳳城

查獲賭犯 送縣懲辦

鳳城縣城廂警察署、警佐吳鴻賓以春防吃緊、不時帶警沿市街巡査、日昨傍晚、又親帶警士數名、巡査至大橋南邁帶、瞥見曲家店門首、有多人出入、該警佐知其有異、急向前視査、見屋內聚有多人圍賭、正在興高彩烈之際、立即飭警逮捕計獲賭犯拾餘名、併各項賭具、當晚帶交縣署看守所羈押、諒不日即可依法懲辦矣

新舊指導官 均已赴任視事

鳳城縣警務局主任指導官松田鹿鳴、於上月廿八日、奉警務廳命調轉臨江縣警務局主任指導官、遺缺由省任命本縣大隊部堀田指導官接充、遞遺之缺、由省派委僱富指導官接充、現均已就職服務、惟松田指導官、於翌日啓行赴臨江任事云

臨江

鑾駕訪日歸國 舉行慶祝大會

聖駕東遊既於上月二十七日安然回鑾、所得印像之佳、非特聖心滿意、即全國軍民等、無不欣忭鼓舞、捌誠慶賀、故旬日以來慶祝之事、罪不絕書、我臨江全縣官民爲籌備慶祝起見、乃於五月九日、假縣署公廳、招開籌備大會、當場表決事項如左、一、時間、五月十五日、二、加入者、全縣各機關各法團各校及市民、三、儀式、以最隆重之儀式、向新京及東京慶賀、及感謝、四、工作、一遊行、由長官率導、以各校學生及市民爲中心、環遊街市、二、講演、由縣長及各界首領宣講滿日不可分離之關係、及此次聖駕東遊所得之美滿印像、三、感謝文、聖駕東遊友邦熱烈歡迎、我臨邑市民於萬般感激之下、當推內務局佟局長、及採木公司王局長、代表全縣官民人等、撰述感謝文、向日本帝國申感謝〇、四、賀表、於慶祝之日、縣長劉公擬電上賀表、以見萬民之同慶、直議至下午二時、始行散會、各部職員、因時期已迫、聞於散會後、即分工作業、盡力籌備、以免臨期碌忙云

參事官指導官 乃聯袂蒞任

臨江縣代理參事官古川章氏、今接到上憲命令榮陞撫松縣正參事官、遺缺以通化縣副參事官、山代千代藏氏陞充、警務局首席指導官、永島國雄、前因公殉命、遺缺由省公署特派松田鹿島氏接充、該山代參事官、松田指導官、於月之六日乘江輪蒞臨、縣長率各機關法團首領各校男女生等數百名、齊至臨輯門外歡迎、又訊縣公署新任參事官及警務局指導官二公、已於十日履新視事、茲由司法公署佟監督等發起、訂於十一日假臨江春飯莊開筵歡迎、並請友軍守備隊高橋隊長、中馬憲兵長、及領事館署長等作陪、所有加入團體、開除爲農商教三會外、尙有各機關及各法團首領、一時車水馬龍頗極一時之盛云

本溪

股匪竄擾三區 到處擄綁民不聊生

本溪縣屬三區、久係匪徒所在、地因山多樹廣、得以潛身、又兼出沒無常、故警隊無法剿捕、近聞該區匪首三省率衆五十餘名、槍械齊備、到處竄擾、民不聊生、姦淫殺擄、無所不爲、並綁帶肉票多名、如逾期未贖者、即倍受慘刑、聞之心酸、視之殘寒、故附近居民甚至十室九空、地荒無耕、此情此景、觸目傷心、想天網恢恢、疏而不漏、該匪等不難如期弋獲云

卍字分會 行將成立

本溪縣邑內鉅商廣泰盛、經理王源擧等、爲普及慈善起見、特向縣公署、及奉天紅卍字總會、請設分會、以資慈航同登、業已准許、擬於月之十五日成立典禮、想屆時定有一番盛況云

凌源

擺弄手鎗走火 誤傷煙客腿部

凌源小西街興記糧棧、經理杜老品之兄杜某(名不詳)年五十許、素染阿芙蓉癖、於昨赴南大街路東福順合零賣所過癮、正在高臥自得之時、忽聽隔壁屋內、砰然一聲、子彈自腿部膀際下膝蓋上斜穿而過、當時哎喲一聲、昏迷不省人事、該所經理李某聞聲趕到、只見該杜某血殷毡褥、奄々一息、李某驚狀駭、立赴警署報告、該署遂派巡官王延珊等、帶領警士數名、到該所將私帶小銃之劉某(前在某機關充差)帶署懲辦、並將受傷杜某、用人力車、拉至小西街協和醫院診治、據該醫云、子彈穿出筋骨無礙、不至危險、施以手術療救云

岫岩

紅卍會施粥 五日起實行

岫巖世界紅十字會岫巖縣辦事處、茲因我岫年來禾稼歉收、又兼頻年匪患、以致人民、顚沛流離、哀鴻遍野、該處同寅等、爲補救萬一起見、會各出己願量力助粮捐欵現已積有成數、在本城文昌閣外、胡老太々廟院內、設立粥廠、每午施粥一次、由五月五日起、實行放粥、計每就食貧民約在二百人以上云

滯納田賦 逾期加罰 縣署之佈告

岫岩縣公署、以田賦一項、係屬國庫收入、每年度、由十一月一日開徵、至次年四月底中間、六個月、爲完納限期、逾期即行加罰、計五月一日起、加罰一成、六月一日、加罰二成、七月一日加罰三成、歷經遵章辦理在案、現查本年四年份、業已終了、各戶民滯納康德元年度田賦、已屆加罰期、自之應照章加罰、茲由五月一日起、加罰一成、以儆頑玩、乃於月七日、佈告闔屬民衆一體週知、並仰從速來縣完納、勿再遲延、致增加罰之拙云

撫順

因賭錢興歐 一併提所懲辦

月之十三日上午十時、邑北附近市街之大官屯村東三道街李姓家、目無法紀、公然設賭、賭徒張三、因輸錢而打架、與于某劉某滾成一團、正在不可附交之際、被該管分所所長柳某瞥見、訊知原委、一併捉將官裏去、打架未成傷、不成何重要問題、設賭與要錢者、恐未免法律之制裁

光天化日之下 竟公然行搶 匪胆可眞不小

邑東楊家屯村民、袁姓家、頗稱富有夙爲歹人所垂涎、日昨月之十二日上午十一時突來胡匪四名、各持手槍、追勒財物、結果搶去國幣二十三元、金票十六元、經半時許、相率逃去、當即馳報該管官憲、請求緝捕、卒不得尋、於光天化日之下竟敢公然強搶、眞可謂胆大已極云

洮南

維持民食保留食粮 縣署發許可證
欲買粮者須赴縣署請領 經調查係自用始行發給

本縣因年景歉收、食粮大感缺乏、況時下每日銷費約在百石以上、而無一升一合之買入、是故現在所存之食粮日漸減少長此以往、食粮堪憂、縣長齊鄕氏參事官永井正氏、有鑒及此、爲保留食粮、維持民生計、特制定購買食粮許可證、凡購買粮米者、須往縣署請求許可、經調査買者、確係自家食用、無販賣轉運之情形者、即發給許可證、准其購買、縣署昨已佈告商民一體知照

王副官長已歸來

駐洮騎兵第四旅王副官長及十九團唐團長、月前奉令赴旅大見學、業已完竣、於十一日晚車該二氏相偕返洮矣、該二君此次歸來定有一番貢獻新軍人之模範云

開原

開豐汽車公司 體育會盛況

開豐鐵路公司、爲我國民有鐵路創辦之最先者、成立數年、員司得人、因而日漸發達、今於本月十二日、在該公司體育場、舉行第一屆運動會、是日天氣晴明、風和日暖、來賓踴躍、參加選手奮強爭先、大顯身手、記者親往參觀、特將當日情形、披露如次

一、體育會職員●●●●●

會長楊華山副會長康季封顧問李多三、王晉忱、宋青濤、王用賓、譚青紳、白佩珩、丁乙青、吳恩培、郭任生、顧樂民

委員長後藤愛副委員長于十才、一、總務部部長尹世慶、委員姜瑞唐、董德亮、陳榮齡、畢雲鵬、二、財務部部長曹思廉、委員李正志、吳紹炎、馮兆年、楊士林、招待部部長張國珍委員伊文藻李育深、張景山、關自新、四、宣傳部部長白煥文、委員吳紹周、董保元、嵐選羅錫臣、五、程序部部長張延一、委員趙鴻業、張鴻文張德清、霍雲峰、六、獎品部部長顧同德、委員趙惠風柯治平、劉炳照、滕樂停、七、置設部部長許國興、委員張唯一、劉鴻翔、楊士林哀海山、八、競賽部部長王國風、委員李鐵林、韓清、姚鳳墀、張興範、九、衛生部部長張繩武委員、古留金劉西倫、高明雲、趙純熙、十、新聞部部長王石年委員張忠民、姜士傑、祝三、張鴻勳

二、開會程序●●●●

一、鳴炮三聲、二、運動員遊場一週、集合會場中心、三、委員長升旗(奏樂)四、向國旗路旗行三鞠躬禮、五、唱國歌公司歌會歌、六、會長致詞(撮影)

三、運動事項●●●

一、選手一百米競走、二、普通一百米競走、(三次)三、普通二百米演算競走、四、選手跳高、五、普通跳高等項、運動選手達四百餘名、此外閉會時之餘興扮演離奇頗饒趣味、至午後四時許始行散會、查此次該公司之擧行勝會、爲增進職員之健康並宣傳我國文化、更有利於營業之振興、殊稱盛擧云

粮集市一場大火

本縣粮集市住戶韓玉堂家、園內積有枝、板片一大堆、於本月十日午前十時許、不知何故、竟爾火起、當即鳴鐘示警、群往奔救、由城廂警察署長消防隊長等維持秩序、奈柴木皆乾、難以捕救、完全燒燬、約值千元上下、然斯日無風、並未延及房宅、實亦不幸之幸云

石塔寺香火繁盛

開原城內石塔寺、爲千年來之古刹、有唐代古塔矗霄、爲極高大殿宇、壯麗非常、四月初八日爲香火會、歷年擧辦盛會、今日又値廟會、大氣晴和、遠近鄉里城中商舖、均皆放工休息、入午則時、往來人士甚多、前紅男綠女、接踵駢肩、相率而來一般小販地攤極多、香火頗盛、一連三日始行閉會云

延吉

十五日擧行 國民慶祝會
省署通令各縣 一體遵照辦理

爲皇帝陛下聖御駕防日本天皇陛下、兩國交驩、果成大任、啓翟平安回鑾、由中央政府規定本月十五日全國官民擧行訪日紀念慶祝大會、間島省公署茲因慶祝期迫、特召開籌委會、預先籌備慶祝之一切儀式、並通令所屬各縣長一體遵照辦理云

檢閱防務完畢 金旅長歸來

混成第七旅旅長金恩奎氏、於本月七日偕同騎兵第十團團長日野樣雄氏、及第八團官佐士兵十五名、乘自動汽車赴縣屬二道溝五味洞方面檢閱第十團之一二三連、並視察防務、聞已校閱完畢、該旅長於昨日午後返抵省垣云

黑河

聖上訪日影片 於省公署映演

滿洲國皇帝陛下訪日、已於四月二十七日回鑾等情、業誌各報、惟此次訪日紀念事項、非常之多、且均重大、故早由各電影公司、製成電影佳片、供獻滿日兩國民衆觀賭、以誌永久紀念、今黑河省公署、當玆皇帝陛下回鑾、特定於本月九日晚六時起、在本埠東戲園子映演皇帝陛下渡日紀念事項之種々影片、以表歡迎奉迎回鑾至意、故希入場觀仰均爲免費不索分文云

治淋聖藥 利比兒

利比兒效力絕大

特製利比兒奏效最爲神速爲現代治淋藥中之首屈一指者日本內地自不待言雖海外諸國到處莫不博得絕大之信用服用特製利比兒後使淋菌戈諾克根恰等注熱水然依化學的最微妙配製之內服藥故大率吸收於腸之粘膜內旋至膀胱變爲强力殺菌性之尿將菌隨殺隨排結果使迄今憂鬱之患者比及次晨覺有莫可言喩之爽快藥效之說明與其費千萬言不如聽徑驗者之一語或及身試服此藥五日而愈

本劑之特徵

一、服藥之次晨尿變藍色且排泄帶利比兒强烈之臭氣同時自身感覺不可言喩之爽快經數日後可得無上之歡喜

一、從前在尿道內繁殖之無數淋菌爲藍色尿所完全殺滅與尿一同排泄体外是以如用法麻煩且有危險之自家洗滌法絕無施用之必要

一、特製利比兒之藥效爲使之確實認識起見可取服藥後之尿請求專家用顯微鏡檢查最爲捷徑蓋服藥後尿中淋菌逐日殺滅之現象在顯微鏡下可以具体觀測足令患者滿足

一、凡由異國人種而傳染之病毒具有猛烈性尤爲頑固故普通治淋藥毫無寸效惟特製利比兒對此猛毒性淋菌有完全滅絕之功效極爲顯著

洗滌之危險

凡患淋病之人必欲一度洗滌尿道不知必貽後悔茲將洗滌可懼之弊害實例略示二三

一、因使尿道分泌之膿及推入尿道深處逆侵睾丸忽起睾丸炎恐致發腫疼痛發熱等症使身体感不能動之苦痛

一、患者之尿道既甚糜爛更注入藥物則尤與一層之刺戟是以排出膿汁及較前更多甚至排出混血之尿

以上自家洗滌尿道有百害而無一益效果微弱請加注意爲要

發售本舖 竹村製劑所 大阪市東區齊久太郞町二丁目

奉天出張所 奉天住吉町八番地 電話六五四四番

日本滿洲海外到處藥店皆有販賣

贈呈試藥 將此廣告剪下寄至東京日本橋玉置合名會社本廠 無價贈呈不悞

總經理處 大連浪速町 奉天加茂町 日本賣藥株式會社 奉天 井上誠昌堂

小松痔快丸

痔疾眞可怕!!

痔疾內服・自然收效

便秘性(脫肛 列痔 痔出血)最好適的

△不須忽略

寒風襲來!爲痔疾患者最難之時也惟冷氣侵入則便秘尤能招患痔疾再發、增惡多在此期且便秘尤易脫肛裂痔痔出血等必須早速用以適當之療法是爲肝要

△緩和苦痛

但脫肛、裂痔、痔出血等於排便時尤有深刻之痛苦、欲緩和此苦痛只依痔疾內服藥即可防止排便之硬結也

△綜合的效果

小松痔快丸即能緩和便秘、以除去排便時之苦痛、而下毒、殺菌、鎭痛、保濕等等、諸多之優秀作用、尤屬豐富、與坊間所售之一般痔疾藥大不相同所謂綜合的效果准能貢献

△歷史及好評

小松痔疾藥出世三十年、燦然光輝之歷史好評又好評尤備如上之優秀之特性眞爲絕世良藥也

△主效 脫肛、裂痔、痔出血、痒痔、內外痔疾、痔瘻便通收効

(藥價)廿錢、五十錢、一圓、二圓、四圓

(運帶藥)小松痔退丸(附藥)小松痔退座藥(揷藥)

(實績及信用的良藥) 全國藥店百貨店販賣

東京、日本橋、本町、壹 發賣元 玉置合名會社 振替東京七二番

萬有錦囊

終歲獵獸 患神精錯亂瘋人 竟認父作虎 用扁擔將父擊死

湖南常德發生忤逆案

常德訊、常德縣黃洲區第四鄉的地方、有個姓楊的住戶安化縣人、現年三十多歲、平日專以打獵爲生、他對他的父親很孝順、他因爲終年與惡獸猛虎奮鬪、神經上起了最激烈的反感、久之、竟成了瘋疾、他瘋病一發、凡是他眼睛裏所看見的人、都是一批惡獸猛虎、他就一躍向前與人惡鬪、口裏倘叫「打老虎、打老虎」旁人沒有誰能夠制止他、只有他的父親出來大聲一吼、則他當時就停止了、他的毛病不發神智是與常人一樣、假使一日發作了、他就不顧一切的見人亂打、鄉里的人、多有講因果報應的話、說他是獵虎的緣故、才得這毛病、前日、他的毛病又發了、他從床上一跳而下、開門向外狂跑、恰巧他的姪兒、正出房門被他看見、他就用盡打虎的氣力、向姪兒進攻、他的姪兒曉得他是瘋子、怕被打傷、回頭就逃、並且高聲呼「祖父救命」他的父親聽見、連忙出外招呼、不料這回父親出來鎮壓、竟不發生效力在瘋子眼中、看他的父親、也變成了一隻老虎、瘋子又捨姪不追向他的父親撲來、他的父親當時就跌倒在地、兒子就拳足交加、打個不休打了以後又拿石頭猛擊、於是他的父親也就被他打得九死一生、大呼救命、隣人聶某、聽見叫救命的聲音、以爲楊家的老頭兒、遇了强盜、順手就取了一根扁擔、趕往楊家、將要進門就被瘋子又捨父追聶、聶某畏懼、知他瘋病發作、勇不可當、當時抛了扁擔、拚命的逃回、瘋子也不追趕、取得聶某的扁擔向他的父親用力亂砍、一刹那間、他父親的頭顱已變成了泥醬、鄰人怕他打死別人、就約集數十人來圍捕瘋子才被擒獲、他原籍的族人、以他親手打死父親、實屬大逆不道、非將瘋子置於死地、不能罷休、鄰人因憐他神經錯亂、情有可原、多有代他緩頰的、但是族人抱不妥協的主義、已將他押回安化原籍、照懲辦逆子的辦法、將他綁於梯上、放於池塘內活淹斃命、以作敬戒忤逆子的榜樣云

印度童子軍代表 德衣少年到滬

—騎自轉車周游全世界 訪問各國少年團

滬訊、印度少年名德衣者現年僅十九歲、立志乘腳踏車周遊世界、十日前即已到滬聞德衣君爲印度童子軍所選代表欲令彼周遊各國與各地童子軍聯絡、以謀國際和平自去年五月四日、即由孟買出發、往加達至滿洲、輾轉遊歷、十日前始抵上海、惟知者甚少、現悉該少年在滬約留數日、即乘腳踏車赴杭由杭赴京然後沿鐵道北赴平津再由平赴朝鮮、轉下關上陸往東京、然後再由日轉往歐美、一俟任務完畢、即行歸國、預計行程約須三年、專訪各國少年團體云

西藏天葬奇俗 被明月公司攝入鏡頭

滬訊、西藏有一種奇俗、叫做天葬、就是人死了以後、把人的皮剝下來、再把油刮下來、和在一處、搗爛了、同時把骨頭也椿碎了、調在一處、讓鵰鳥把他吃掉、這種驚人的情形、此次明月公司的入藏攝影隊、完全把他收了鏡頭、據鄭逸生說、他當時看了、竟三天食不下嚥云

康有爲遺墨 暨女公子書畫在故都展覽

北平訊康有爲氏遺墨經其遺族假東單東方人壽保險公司樓上公開展覽同時並展覽其女公子康同璧女士之繪畫各約數十幅康之墨蹟極爲勁秀力追漢魏、同璧女士之畫、則濃深淡遠、各極其致、大致畫以山水爲多、人物最少分列樓上兩室、東樓多康氏之墨蹟、間有同璧女士之數幅、西樓則均爲畫、當場由康氏家族分任招待、並畧備茶點、招待來賓、由下午四時起至七時、至來賓方面、除舊京名流外、日本方面如高橋坦等亦曾參觀云

熊毛在平舉行盛大茶會 情書公開展覽 到中外來賓二百人

北平訊、新婚燕爾之熊希齡毛彥文夫婦、十一日下午四時、至六時在西城石駙馬大街二十二號本寓、招待各界茶會、事前發出許多請帖、除因事或不在北平者外、幾乎全體應邀而來、熊氏的門前、一時車如流水馬如龍、好不熱鬧、地方當局、爲維持臨時的秩序、特遣派軍警多名、在塲照料所有車夫、各付給一枚黃色紙條、照預定地休息、是以到的人約分軍事、政治、黨務、新聞金融、外交、善慈、教育、同鄉等九界、共二百餘人、差不多舊京各界領袖、都在被邀之列、何應欽係四時半到、其餘如商震、何其鞏、冷家驥、徐佛西等等一般人、亦先後蒞止、而碧眼黃髮之各國公使參贊等人、亦很多濟濟一堂、實爲一時盛會二門有侍役照管衣帽、在茶點設西廳、熊氏夫婦、在門前招待來賓、每一個來賓、都由熊夫婦親爲握手然後各敬以茶點、西廳分內外兩部、一部懸熊毛結婚照片、一部擺設茶點、是日熊氏穿長袍馬褂、面色雖較一年以前畧爲清癯但精神很興奮、雖然往來奔走、照料如許賓客、依然不見一點萎靡或衰頹、毛夫人著淡花旗袍盛裝豔容、分外華貴、由四時起至六時止、賓客往來不絕來賓於略用茶點之後、即由招待人員、讓至東廳、以瞻仰熊毛兩氏之情書、情書共兩通、由熊氏照原文親筆書爲長屏、懸掛北壁、東壁有未婚以前熊氏贈毛之對聯一幅、及蜜月時期賽天香詞一闋、頗受來賓之注視、英美之參贊秘書、雖不識中文、但由招待人員講解、亦徘徊瞻顧、津津若有味、記者現將熊氏東廳陳列文物公開給讀者、對聯一副一第一時期熊夫人倘在

青山遺逸女尚書 熊希齡

(情書兩通第二時期熊夫人已故)

彥文女士、久未晤爲念、頃有所達於左右者(未完)

興濟鎮亂草叢中 發現巨蛇 身長丈餘目光如炬

興濟通訊、興濟鎮河沿惠誠完全小校北有張氏花園、面積遼闊、約占地十餘畝、內中古柏參天、松楊夾道、園景絕佳、昨晚在該園南隅亂草叢中、忽發現巨蛇一條、身長丈餘、粗如帽口、皮色光澤、作淡青色、遍生褐色斑紋、二目如電、烱々有光、蟠伏成團、昂首吐舌、並格格作叫、該園園丁聞聲出屋尋視、蛇見來人只倉慌奔避沿園牆蜿蜒而向西去、瞬息無踪云

妬火中燒 遂出毒辣手段 咬斷愛人舌 摩登女士浴血狂叫 抗州戀愛奇案

杭州訊、杭州市學士路中國旅館二十四號房間、突於四月三十日上午十一時許、發現男子咬斷女子舌尖奇聞、記者得訊後、即至各方探訊、茲將詳情錄后、

慘劇發生 中國旅館於二十八日有甬籍男趙明(號志傑)來該館投宿、携有行李二件、並於旅客單上填明携有女、翌日即有女客來館與趙笑談、情意濃如夫婦、該闊女即投宿於趙處、至三十日上午十時許、該號房間內、忽有女人大呼求救聲、茶房知有變故、奪門入內、祇見該女客血流滿面、厥狀殊慘、而趙已杳無影跡矣、茶房乃急出追趙、趙飛奔至星還里口避匿無蹤、乃至湖濱第三分局第一分駐所報告

起衅原因 所方得報後即集合警士、奔至星還里、先斷絕行人來往、進行按戶搜查、闔弄十號灶間內、將趙拘獲、奈趙孔武有力、格鬪多時方俯首就擒、解至湖濱分駐所審訊、其時被害女客、亦滿面浴血、乘車至分駐所報告據趙供、現年二十三歲曾受中等以上教育、與該女子早已訂婚、双方感情亦甚濃密、詎於昨晚、忽于該女處發現另一男子致伊之情書、奪取閱讀、卒被奪去、於是妬火中燒、遂出此毒辣手段云云、而其時女因舌尖被咬、說話糢糊、未留口供、至趙經審畢送第二分局轉解地方法院懲辦、聞趙在杭所犯傷害事件、已不止一次云

孔林古跡略記 (續)

遠望即見長松巨柏 分植道傍古雅蒼翠

在轉灣進孔林的地方、有下馬碑、在專制時代、無論軍民官員、到這塊碑前、便不能再用代步的馬或轎車、孔子的尊嚴、在這一點上、可以完全表現出來

在孔林之內、所瞧見的、便是許多孔氏的墳墓、每一個墳墓前、都立着墓碑、註明着墓內埋骨的人名、正中的一個、是異常的偉大和雄壯墓碑也特別的高大、這自然是孔子的墓地了、碑上刻着至聖先師孔宣王的字樣、瞻仰孔林的人、到了這裏、自然起了敬仰的心意、知道這墓之內、是萬代宗師孔子埋骨的所在、孔子墓前的一個墳墓、便是述聖子思子的墳墓、是傳孔子之學的偉人其餘的墳墓都是孔氏一門、最使人感觸的、却是一個中興之墓孔子的一脈、可以傳到今日、仍存留着衍聖公的宗支、旣得了這位中興的功臣、有一段可歌可泣的事跡、至今還盛稱於曲阜全城孔子死後、子貢守墓、早流傳了這一幕可敬的事跡、在孔墓的後面、造着一土台、和幾間房屋、台上就立着一塊子貢守墓處的石碑、可以知道這便是當年子貢守墓所住的地方、[illegible]貢在守墓時所植的一枝、如今却已完全枯乾的了、外面用鐵圈箍着、短牆圍住、看了不過使人發生一種感想、成爲一點古跡而已

在孔林墳地裏面、參天的松柏、不知多少、越發的使得孔林莊嚴和古雅、看了孔子墳前的墓碑、使人想到孔子之學的偉大、其所以成爲萬代師表、也不是偶然的啊!(完)

立夏盤餐誌

滬訊、立夏爲二十四節氣之一、每在廢曆四月之間滬上習俗、例有秤人、燒野米飯之類、且必於立夏前數日往馬鞍山大將軍廟、爲小兒祈免疰夏、此種事關風土之舉、容待考據、茲姑勿贅、惟所謂三燒五臘者、亦立夏之小食品也、因特記之如次

三燒 爲燒酒燒鵝燒餅 燒酒乃土製者、非以高粱釀成、而以糟製、故曰糟燒、又名本燒、性烈味香、數十年前、凡醬園中必自製、頃亦漸以江北之麥燒代之矣、立夏飲之、謂夏令常有薰蒸之氣、觸穢腸痛、用以解之也、燒鵝則選肥嫩之鵝製成味香可口、燒餅則各處皆有不復述矣

五臘 爲臘魚臘肉臘腸臘鴨灰蛋、各以鹽漬、成魚肉等則待其乾而蒸食之、灰蛋則以泥摻鹽滿、封納甕中過相當時日後、取而食之

北平陳列之戲曲音樂 集樂器戲像之大成

……博物院一瞥

北平訊中國戲曲音樂研究院附設之博物院已於日前成立陳列各種戲曲文獻物品公開展覽、記者承該院佟晶心先生之約、得赴該院參觀、該院共分三處、分別陳列關於戲曲音樂各種物品及圖書音樂館內陳列各種音樂器具約共二百餘件、戲曲館、內陳列各國各種台面照片約二百餘種、計四千餘件、內中尤以楊小朵、朱素雲之虹霓關王楞仙、陳德霖、之贈劍袁寒雲、汪笑儂之分金記、楊小樓、譚鑫培之五截山、龔雲甫、慈瑞泉之釣金龜、各照片爲最名貴云

蚌埠郊外一怪嬰

蚌埠通訊蚌埠朱家崗南郊於四月二十九日上午、發現一男性怪胎、不知何人抛棄?察視面部、口無上唇、下齒排立、兩目與鼻相連、鼻準有瘤、甚爲奇異、尚呱呱啼哭

河間留守寺掘獲 金人三個 長約尺餘古色斑斕

河間通訊、河間縣屬留守寺村、有古刹(即留守寺)一座、廟宇現已不存、僅一石碑、尚完好如故、碑下最最、不特未陷土中、且漸次隆起、村人異之、乃相率荷鍬往掘、才及尺許、即有堅物阻碍、遂向四周發掘、忽見古色斑斕之金人三個、橫臥土中、長約尺許、村人不敢自私、遂呈報縣府驗收、惟石碑仆地摔碎、年代無由考查、預料該寺附近、或仍有別種古物蘊藏、望地方人士、迅作大規模之發掘、庶免物棄於地云

護身淋藥

五淋白濁一瓶斷根

藥尿療法之威力

從來對於淋病(五淋白濁)多依內服藥品、外部注射或用依器具之加熱等種種療法、各有短長、吾人對於該等療法選擇上、頗感困難、但此次新發見之「藥尿療法」以解決一切不利之安全確實淋病治療法、已成爲醫學界絕讚之的

淋菌是極玩皮之病菌 淋菌(哥諾古克斯)在大氣中極爲懦弱、以簡單之殺菌劑或以四十度程度之熱度、容易使其死滅、故有多數實驗家、乃極力作「以某種藥劑可全滅淋菌」「以某種加熱器可全治淋病」等之宣傳、但此乃知一而不知十之說法、實際淋菌在人體內、性質一變、極爲頑皮、絕非輕易可使其死滅者也

藥尿療法與護身淋藥 對於在尿道及其附近時刻繁殖之淋菌、務須時刻消毒藉使其殺菌作用繼續不已、爲此務須在尿內、保持强力之殺菌力、若內服以護身淋藥其主要成分則入腸內、分解後、在腎臟內附與尿以殺菌力、對於潛匿於尿道、膀胱等粘膜面及纖壁內部之淋菌及其他病菌、能發作其强力之作用、且該藥之粘膜分泌作用、極爲旺盛能分解出病原菌發生之毒素濃汁與尿分同時排出體外、並能增加尿之分量、可完全洗滌患部尤其排尿後留於尿道富有殺菌力之尿水、在治療上、更屬必要之物

須知淋病之本質 淋菌喜於濕潤之粘膜內繁殖、歷時則潛入皮下造成病巢、結果則難以斷根、淋病初期、於發作激烈之疼痛同時、更分泌多量之膿汁、或出血、然而一旦變成慢性苦痛排膿、均漸次減退是以此時往々有忽略置之不治、遂致發生睪丸炎、攝護腺炎、膀胱加答兒、關節炎等之外病因此致成殘疾或不姙娠固不待論、甚至有生命

效能：男女急性淋病 同慢性淋病 膀胱加答兒 尿水、白濁、赤濁 尿道腐爛 膿液淋滴 尿意頻促

藥價 一圓、二圓、三圓、五圓

東京市神田區花房町 發售本舖 株式會社山崎帝國堂

代理店 大連浪速町 奉天市加茂町 哈爾濱市八站南馬路五七 日本賣藥株式會社

慎昌鐘表眼鏡話匣美術禮品公司

新京商埠大馬路路西

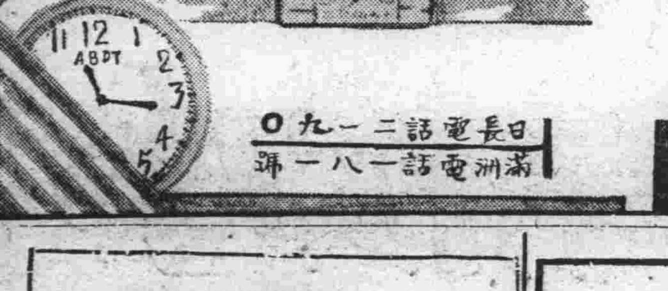

信用第一

首創多年老店○各項存積充溢○現在削碼推售○只要够本就出○認痛犧牲水腳○情願賠耗利息○並非濫貨騙人○開票保用信實

日長電話二一九〇 滿洲電話一八一一番

無奶嬰兒苦 缺乳母自愁

華氏下奶藥

生乳良藥 乳來精

產後娘缺乳 請服乳來精 生乳最穩安 來精似泉湧 每瓶大洋壹元 外埠加郵貳角 (各埠藥房均有出售)

奉天小南門裏大街路東 總發行 蔭華大藥房 自動電話九二一二號

MARTELL'S BRANDY

世界最著名之 麥退爾牌 三星白蘭地酒

已有二百年之經驗實爲斯界之逸品釀造之陳古及品質之優秀負責保證

戒煙 振華醫院

奉天市大西城門外

戒除。鴉片。嗎啡。海洛因。巴比那兒。等癮在家忌。入院忌。七八天。精神照常。極安全。

內外科。產婦科。兒科。眼科。花柳。耳鼻喉科。病室清潔。花費低廉。入院方便。看護週到。

本年度出日新書 讀書的好機會

預約對折或六折發售

付少數定洋、享廉價利益 全年新書、任意選讀 定洋有餘、年終發還 另印簡章及書目備索

瀋陽商務印書館謹啓

力勝楚霸王

「保衛爾」

神效牛肉汁

覇王力大人所共知然垓下一戰卒至烏江自刎未保天年何則蓋心志頹喪殺力消失心身不健有以致之耳近今科學昌明「保衛爾」應運而出驅除此種缺點猶疾風掃枯葉此各國醫博士及衛生局所共認而證明推奬者也「保衛爾」內含貴重成分足能改造體質增加血液健腦壯心悉益精髓促進新陳代謝補體强骨精神飽滿作事不倦遇事果決具大無畏大毅力精神一金石可開效莫大焉覇王其下陳者耳

(滿洲帝國全國各商埠各大藥房商店均有出售)

奉天三緯路日長電話四一八四番

總經理 英商 和記洋行

大連物價

▲標準零賣價目

綢緞雜品

大連奧町五十二　同昌百貨商店

▲綢緞類
絲絨女料 二元至二元三
芬芳綢等女料 六角五至八角
銀星綢女料 一元五至一元五
青春綢女料 九角至一元六
蘭香綢女料 九角至一元五
維也納女料 一元三角八
香月納女料 二元八角五
印花嗶嘰綢 五角五
印花印度綢 二角五至五角
花素軟緞 三角五至五角五
國華緞 三角五至四角五
三閃緞 三角五至四角五
香蝶綢 七角至一元一
鶴齡錦 八角至一元三
毛綿綢 一元三至二元
影霞綢 一元二至一元五
素杭綢 四角五至一元五

▲毛布類
西裝洋服料 二元四至九元八
西洋格毛布 三角八至九角
印花毛布 三角五
織花毛布 二角八
平紋毛布 四角
素毛布 三角至四角六
條毛布 三角至四角六
禮服呢 七角五至二元
華達呢 五角八至一元

▲棉布類
印花絨 一角八
花斜紋 九分
花細紋 六分
印花毛巾 一角三至二角五
花伏布 八分至二角
冲毛巾 一角四

▲綉花類
印花旗袍料 廿五元至卅元
綉花旗袍料 十四元至二十五元
綉花披面 廿元至四十元
綉花枕面 十元至十六元
綉花墊子 五元至十七元
綉花屏風 七元至卅元
絲綉風景 一元五至四十元

▲化粧品類
各種雪花膏 二角至一元五
各種香粉 三角至四角
各種香皂 一角至八角
各種香水 四角至十五元

▲唱機類
高裝代無線電機 唱片
各種唱機 九元至三百六十元
百代唱片 二元至五元
高亭唱片 二元
勝利唱片 二元
新月唱片 二元
蓓開唱片 二元
長城唱片 二元
各種唱針 三角至六角

▲雜貨類
俄國毛毯 十二元至卅七元
新式煙具 一元六至十元
新式鍾錶 八角至廿六元
各種時計 二元至廿五元
各種雨衣 三元至廿五元
各種茶具 一元至二元
磁器茶具 一元至二元

皮箱皮鞄

大連西崗街壹百拾六番地　永安工廠（每只大洋價）

大號樟木箱 十一元五角
二號樟木箱 六元
大號二皮衣箱 七元
二號頭皮衣箱 五元
大號頭皮衣箱 六元
二號同 五元
大號川皮衣箱 五角
二號同 九角
九寸公事包 一元二角
一尺同 二元四角
一尺二寸同 二元四角
大號皮麻雀盒 二元九角
二號同 二元二角
一尺二寸硬胎牛皮提包 三元四角
一尺四寸同 四元
一尺六寸同 五元
一尺八寸硬胎牛皮甲包 六元
一尺二同 七元
一尺四寸同 十一元
一尺六寸牛皮軟蓋皮提包 八元五角
二尺同 十元
一尺二寸硬胎提包 十五元
一尺四同 十三元
一尺六同 一元
三尺同 一元二角
一尺五同 一元三角
一尺六同 一元四角
一尺八同 一元七角
二尺三角帆布包甲硬胎提 一元四角
一尺二同 六角
二尺四同 四元二角
二尺帆布軟蓋提包 五元五角
二尺四同 五元
二尺六同 六元
一尺二帆布鐵縷提包 一元一角
一尺三同 一元二角
一尺四同 一元四角
帆布手提書包 五角
帆布背書包 四角五毛

煙草

大連東鄉町二〇番地　南洋煙草公司
十支美人香煙 每條廿五盒小洋九角
十支飛輪牌香煙 每條廿五盒小洋六角五分
廿支浴美牌 每盒小洋一元四角
每條廿五包小洋 四分

大連東亞煙公司（每盒金票價）
敷島 一角五
朝日 一角二
吉野 一角
松島 五分
曙 一角
壽 三角
鶴翔 一角
金鶴 七分
金槍 七分
金王 六分
柏 五分
蠶 一角二
黃金蝠 一角五
復興（一百根） 四角
復興（廿根） 一角

大連西崗街 ...（每盒金票價）
五十支小天橋 每盒金一元〇五分
五十支土耳其 每盒金十元八角
十支土耳其 每大包金十四元八角
十支大包 每盒金四元
五十支小炮台 每大包金十四元八角
五十支小炮台 每盒金一元六角
廿支小炮台 每大包金五元五角
廿支百利 每大包金二元六角
廿支商神 每大包金十五元九角
五十支砲台王 每盒金一元二分
十支砲台王 每大包金十五元九角
五十支前門 每大包金七元二角
十支前門 每大包金七元二角
廿支美人 每大包金一元五角
十支欽差 每大包金三元八角
十支第一 每包金三元一角

大連市越後町四十番地　大連英商拱石煙公司
十支刀牌 每大包金四元六角
十支小刀牌王 每大包金四元〇八分
十支粉刀王 每大包金四元六角
五十支粉刀王 每盒金五角
十支大天橋 每盒金五元五分
十支小天橋 每大包金二元三毛
廿支天橋 每大包金二元一角五
二十支金鼠大橋 每盒金一角二
每條小洋六角 五十支大長城牌香煙
五十支小紅金龍牌香煙
每罐小洋四角 五十支小紅金龍牌香煙
每罐小洋六角 五十支小白金龍牌香煙
帶心空盒十二個換金一小張
帶心空盒八個換本煙一小張
每條廿五盒、小洋二元 十支大長城牌香煙
一張、八個換本煙一小盒 帶心空盒十二個換畫片
每條廿五盒、小洋二元 十支高塔牌香煙
空盒十個、換本煙一小盒
空盒十五個、換畫一張
每條廿五盒、小洋二元 十支紅金龍牌香煙

紙及印刷品

大連市監部通四三番地　福盛號紙莊

▲各種紙類（金票本位單位圓）

品名	單位	單價
造紙	一磅	.二六
刷紙	一磅	.二六
牛皮紙	一連	六.五〇
紋紙西洋	一連	五.六〇
東洋	一連	五.一〇
同皮紙	一連	三.九〇
代紋路紙	一連	三.六〇
色勞路紙	一連	三.八〇
白以斯紙	一連	三.三〇
維酸紙	一連	二.一五
硫有光紙	一連	二.四八
白有光紙	一連	三.二〇
色毛邊紙	一連	三.二〇
黃毛邊紙	一連	十.〇〇
白色臘光紙	各一連	五.〇〇
各表古紙	一疋	.九〇
黃表紙料	壹塊	.一九
川紙	一連	四三.〇〇
日玻璃紙（三百番）	一連	三五.〇〇
色玻璃紙	一連	一六.五〇
因洲半紙（千代）	一丸	一六.五〇
大洲半紙水仙	一丸	二一.〇〇
因洲美濃瑞鳳	一丸	一九.〇〇
大洲美濃舞姬	一丸	二〇.〇〇
同美濃鳳龍	一丸	二三.〇〇
同雲龍	一丸	四〇.〇〇
半洲代用紙朝日	一丸	二五.〇〇
同美濃木曾川	一丸	二二.〇〇
薄葉半紙張良	一丸	三二.〇〇
薄葉半紙千種	一丸	三二.〇〇
薄葉美濃韓信	一丸	三二.〇〇
薄葉美濃鐵兜	一丸	三二.〇〇
吃墨半紙牡丹	一丸	二七.〇〇
吃墨美濃富士	一丸	六六.〇〇
機械吃墨紙勝利	一丸	一七.〇〇
半機械吃墨紙	一丸	一七.〇〇
美濃紙正義	一丸	一七.五〇

人壽 三分
織女 六分
大樓 三分
壽花（鐵筒）（每筩金票價） 五角
白梅 一元二角五
杜鵑 八角五
菖蒲 六角五
紅磚百個 七、〇〇

▲龍印印刷用油墨

品名	單位	單價
活版用墨八一號	一磅	四〇
活版用墨八三號	一磅	七〇
新聞用墨四〇號	一磅	七五〇
石版用黑五〇號	一磅	七〇
活版用黃二六號	一磅	四〇
石版用黃二一號	一磅	五〇
活版用赤三一號	一磅	六〇
石版用金赤三六號	一磅	六〇
活版用藍二八號	一磅	一、五〇
石版用藍四〇號	一磅	九〇
活版用別黃五〇號	一磅	九〇
淺黃用五號	一磅	一、五〇
石版用綠A號	一磅	七〇
活版用紅八〇號	一磅	一、三〇
淺石版用綠一〇號	一磅	一、五〇
粉紅五〇號	一磅	一、三五
紫墨一五號	一磅	一、二五
茶一號	一磅	二、四五
日油四分	一磅	二、三〇
轉寫墨	一磅	一、〇〇

▲印刷材料品

品名	單位	單價
大磨石	一磅	一、三五
小磨石	一塊	〇、一五
墨子	一根	〇、二〇
石版	一個	〇、〇八
墨滾	一個	〇、八〇
手皮鏈	一組	一、五〇

工業藥品

大連市山縣通六七番地　株式會社乾卯商店大連支店（金票本位單位圓）

品名	數目	批發價目
大海綿	一塊	八〇
修版針	一根	一、〇〇
修版刀	一把	三〇
樂墨	一頂	五〇
松香粉	一磅	四〇
化石粉	一磅	三〇
浮石粉	一磅	三五
硃膠	一磅	二〇
金剛砂	一磅	四〇
細來藥紙	十枚	一〇
東洋藥紙	十枚	四〇
押板皮子	一尺	二〇
裁紙刀	一把	八〇
維子	一把	三〇
切紙	一把	四〇
幣切機（五號）	一個	八〇
斜羅切機	一架	三五
九番水線	一架	四、八五
九號矮線	百枚	四二
水線	百枚	三八〇
分五號書二邊	十根	二〇
分五號書四邊	十根	一五
分六號書二邊	十根	一〇
分六號書四邊	十根	一五
分五號鉛四條	十根	八〇
分五號鉛條	十根	九〇

品名	數目	批發價目
印刷料子	一〇〇斤	八六
重曹	五〇斤	七二〇
火鹹	五〇斤	五四〇
同牌鹹	三〇斤	五〇〇
硫酸	五〇斤	一、六〇
洋字大粒	一〇〇封度	四〇〇
亞硫酸照	五〇斤	七、五〇
海波工業用	一〇〇封度	七、二五
像用	一〇〇封度	六、八〇
過曹達	一〇〇封度	五〇〇〇
鑑化漂白用	五〇斤	三〇、〇〇
同金貨	五〇斤	五三、〇〇
面鹹	八〇封度	二、八〇
黃血鹽	五〇斤	二二、〇〇
赤鐵炭鹽	五〇斤	二一、〇〇
紅淡礬	一〇〇斤	一三、〇〇
炭化鉀（山乳）	一〇〇封度	七、三〇
緑強性鉀	一〇〇斤	七、三〇
鹽化性鉀	一〇〇斤	三、〇〇
苛性化酸鉀	五〇斤	三、五〇
過滿俺酸	二〇〇封度	七、五〇
鹽酸二〇度	一〇〇封度	二、四〇
鹽局方	一〇〇封度	八、〇〇
鹽酸三度	一二〇封度	五、五〇
日鹽酸	一二〇封度	五、五〇
硝酸	三〇封度	八、五〇
純鹽六度	二〇封度	九、五〇
硫酸六度	三〇封度	六、〇〇
純硫酸	五〇封度	六、七〇
硝酸四〇度	五〇封度	一〇、〇〇
純炭酸	一五〇封度	一三、〇〇
阜石酸	一〇〇封度	二三、〇〇
酒石酸（酸礬）	一〇〇封度	一五、〇〇
檸檬酸（礬）	五〇斤	八五、〇〇
醋酸	一〇〇斤	二一、〇〇
氷醋	五〇斤	三三、〇〇
硼酸末	五〇斤	三三、〇〇
硼砂末	五〇斤	一五、〇〇
同礬末	五〇斤	二八、〇〇
丹酸	一〇〇斤	一七、五〇
硫酸	五〇斤	一六、〇〇
鉄格	五〇斤	六〇、〇〇

品名	數目	批發價目
炭酸鎂塊	六封度	九〇〇
同鎂面	一五〇斤	四、〇〇
白陶土	二五〇斤	七、〇〇
鹵粉塊	一〇〇斤	八、〇〇
同血	一〇〇斤	一、〇〇
鹽化灰（乾燥用）	一五〇斤	三、五〇
性煆硼鈣	五〇封度	三、七〇
炭酸	五〇封度	一七、〇〇
沈炭酸鈣	四〇封度	一、四〇
紫礬	五〇斤	一四、五〇
白礬	一〇〇斤	六〇、〇〇
養粉松一	一〇〇斤	三五、〇〇
號牌粉S	一〇〇斤	三六、〇〇
鉾養粉藥用	一〇〇斤	四〇、〇〇
鹽化鉛亞	一〇〇斤	一三、〇〇
鹽化銀	五〇斤	一三、五〇
硫酸銀	五〇斤	一三、〇〇
亞鉛粉A	一〇〇斤	一九、〇〇
含利鹽（藥用）	一〇〇斤	五、八〇
同鎂	五〇斤	一九、〇〇
炭酸鎂	一〇〇斤	七、〇〇
忠勇印	一〇〇斤	七、〇〇
火硝	一〇〇斤	七、〇〇
硃子粉	一〇〇斤	三、〇〇
硫黃	一〇〇斤	七、〇〇
椰酸黃	一〇〇斤	一四、〇〇
硫酸硫黃	一〇〇斤	四、〇〇
蓖麻子油	一〇〇斤	一六、五〇
奶糖	一〇〇斤	九八、五〇
蓖麻子油（藥用）	四〇封度	二五、〇〇
同麻仁油（藥用）	四〇封度	八、五〇
亞麻仁油	三〇斤	三、〇〇
松節油	三〇封度	七、〇〇
同橄欖油（藥用）	三五封度	三〇、〇〇
藥用橄欖油	三五封度	三〇、〇〇
阿西頓	一四斤	一六、〇〇
安母尼亞水	一四斤	四、〇〇
藥用三〇%	二〇斤	四、〇〇
同馬林	五〇封度	九、五〇
佛光酒精	五〇封度	九、五〇
無水酒精	一四斤	三、〇〇
依的兒	一四斤	一四、五〇
硫子液	四〇封度	一七、〇〇
甘油	五〇封度	三、〇〇
硬脂酸	一〇〇斤	九、〇〇
硬脂酸末	一〇〇斤	九、〇〇
裏頭好	五〇斤	一五、〇〇
衛生球	一〇〇封度	一二、〇〇
同粉面	一〇〇封度	二九、五〇
方形衛生塊	一〇〇封度	三〇、〇〇
松香Ⅱ桶入	一〇〇斤	一三、〇〇
同HⅡ桶入	一〇〇斤	一三、〇〇
膠粉（工用）	三〇封度	二〇、〇〇
膠粉（藥用）	三〇封度	二五、〇〇
桃膠塊	一〇〇斤	四五、〇〇
清漆膠	一樽	一〇、〇〇
瑠皮油	一〇〇斤	二三、〇〇
明粉	五〇封度	一五、〇〇
漂白粉	一〇〇封度	一六、〇〇
墨色灰	一〇〇封度	一九、五〇
華士林白色	一〇〇封度	六、五〇
藥白色工用	一五〇斤	九、五〇
同黃色藥用	一五〇斤	七、五〇
同黃色工用	一〇〇斤	一〇、〇〇
石膏（藥用）	一〇〇斤	三、八〇
石膏（工用）	一〇〇斤	三、六〇
滑石粉	一六〇封度	四、〇〇
黃土塊	一〇〇貫	二、〇〇
黑鉛粉	一〇〇封度	六、五〇
條膠子	四〇封度	七、五〇
灰錳露	五〇封度	一、〇〇
甘草	五〇封度	八、五〇
甘香	五〇封度	六、〇〇
依蘭香料	四〇瓦	六、〇〇
同依蘭	二五瓦	一〇、〇〇
以瑰	二五瓦	一〇、〇〇
同蘭花	二五瓦	八、〇〇
紫羅蘭	二五瓦	八、〇〇
同花S	二五瓦	一二、〇〇

品名	數目	批發價目
別拉木油	四五瓦	一二、〇〇
培格馬油	四五〇瓦	九、〇〇
同茶花	四五〇瓦	三〇、〇〇
同	二五瓦	一〇、〇〇
山花	四五〇瓦	九、〇〇
同露精	二五瓦	一〇、〇〇
蘭花莉	四五〇瓦	一〇、〇〇
同仙花	四五〇瓦	二、五〇
花蘭花	四五〇瓦	一、〇〇
內綠花	四五〇瓦	一、〇〇
水是	四五〇瓦	一、〇〇
香哈是	四五〇瓦	一、〇〇
冬末尼而	四五〇瓦	一、〇〇
哈羊鹵花	四五〇瓦	一、九〇
同鹵花	四五〇瓦	一、八〇
同誕香	四五〇瓦	八、四〇
龍香油	一二五瓦	七、〇〇
同芳	四五〇瓦	二、六〇
草莉花	四五〇瓦	一、〇〇
麝花	四五〇瓦	一、〇〇
同壽花	四五〇瓦	一、〇〇
茉蘭香	四五〇瓦	一、〇〇
同造麝香	四五〇瓦	一、〇〇
長信子	一二五瓦	三、〇〇
素林	二五瓦	一、〇〇
人納林	瓩入	三、〇〇
風馬草	瓩入	二、〇〇

麻雀翠玉

大連市浪速町三丁目一二九番地　北京商會（每種金票價目）

一號全白大化學牌代皮盒 金廿二元
二號全白大化學牌代皮盒 金廿元
三號全白大化學牌代皮盒 金十八元
一號帶紅面化學牌代皮盒 金廿四元
二號帶紅面化學牌代皮盒 金廿二元五
三號帶紅面化學牌代皮盒 金廿元零五
一號帶綠面化學牌代皮盒 金二十四元五
二號帶綠面化學牌代皮盒 金二十二元五
三號帶綠面化學牌代皮盒 金二十元五
一號帶黑面化學牌代皮盒 金二十四元五
二號帶黑面化學牌代皮盒 金二十二元五
三號帶黑面化學牌代皮盒 金二十元五
竹牌 三元七角至四十元
洋服水晶袖釦 三角至八角
黑石表墜 自一元至四元
翠石手鐲 五六元至千元
鑽石手鐲 三十元至貳千元
實石壹克拉 三四元至五六十元
露寶石壹克拉 貳角叁分至二毛五分
變石壹克拉 三毛八分至四角
翠表墜 五六元至四五百元
其他各種寶石 壹克拉三毛至五六元
象牙煙嘴 二三角至三四元
象牙快子 五角至三四元
自來火 自四角至二元
煙盒 自六角至三元
洋服翠袖釦 自十元至一百元
洋服瑪瑙袖釦 自三元至三元
洋服各種寶石袖釦 自三元至五十元

鐵材五金類

大連市佐渡町三〇　進和商會

▲元鐵部（每百公斤價）單位圓
二分 一〇、八〇
二分半 一一、二〇
三分 一〇、八〇
四分 九、二〇
五分 九、八〇
六分 九、八〇
七分 九、八〇
一吋 九、八〇
一吋二 一〇、二〇
一吋二八 一〇、五〇
一吋半 一〇、五〇
二吋 一〇、八〇
二吋半 一〇、八〇
三吋 一一、五〇

▲方鐵部（每百公斤）單位圓
二分 一〇、五〇
四分 一〇、〇〇
五分 一〇、〇〇
六分 一〇、〇〇
七分 一〇、〇〇
一吋 一〇、〇〇
一吋半 一一、〇〇
二吋 一一、五〇
三吋 一一、五〇

▲板鐵部（每百公斤）單位圓
一分厚 一二、〇〇
二分至四分厚 一一、五〇
五分至六分厚 一〇、八〇
七分至八分厚 一一、五〇

▲洋釘部（每桶價）
六分 九、一〇
一吋 九、一〇
一吋二五 八、八〇
一吋半 八、五〇
一吋七五 八、二〇
二吋 八、〇〇
二吋半 七、九〇
三吋 七、八〇
四吋 七、七〇
四吋半 七、六〇
五吋 七、五〇
六吋 七、四〇
七半吋 七、三〇
白鐵部（每張價）
三十號 八、〇〇
二十八號 一〇、〇〇
二十六號 一、二〇
二十四號 一、五五

▲新鉛絲部（每捆價）
五號 六、八〇
六號 六、四〇
七號 六、五〇
八號 六、一〇
九號 六、二〇
十號 六、三〇
十一號 六、四〇
十二號 六、五〇
十三號 六、六〇
十四號 六、八〇
十五號 七、〇〇
十六號 七、二〇
十七號 七、五〇
十八號 七、八〇
十九號 八、一〇
二十號 八、四〇

▲鐵板部（每百公斤）單位圓
（三尺寬六尺長）
五厘 一三、五〇
七分 一二、三〇
一分 一二、八〇
一分半 一二、五〇
二分 一二、五〇
（四尺寬八尺長）
五厘 一三、五〇
七厘五 一二、二〇
一分 一二、八〇
一分半 一二、五〇
二分 一二、五〇
（五尺寬十尺長）
五厘 一四、五〇
七厘五 一三、八〇

鐘表眼鏡

大連市浪速町四十三番地　史惟記鐘表眼鏡行

▲鐘表部（每種金票價）
德國製報刻五音大文鐘 每只六十五元
德國製二音大文鐘 每只二十九元五
德國製二音天文鐘 每只二十七元五毛
德國製實用天文鐘 每只二十三元
德國製鳩吽鐘 每只十二元八毛
瑞士製16形實用綱克双卡 每只十一元二毛
子懷表
瑞士製5 21婦人用新式同 每只十五元五毛
手表
瑞士製4 21狹長方同 每只二十四元三毛
瑞士製10形15石鋼克双卡 每只十元五毛
子手表
瑞士製10形 invicta999 每只十二元
双卡子手表新式女用 每只二十七元五毛
4 21 18K長方金克 每只三十八元五毛
10 9991 8K金克双卡子表 每只十九元五毛
16 18K金克同薄形懷表
14K金克双卡子懷表 每只六十五元
16 同 每只八十元
16 14K 每只五十元 每只五十三元
12 18K 每只五十七元五毛
13 14K 每只六十四元五毛
13 每只五十元

▲眼鏡部
美國製新式桃形夾白金眼鏡架 每付十八元
美國製夾黃同 每付十九元
二毛美國製托鼻夾白金美 每付十九元
國製每付十架七元五毛
式無形架 每付六元五毛
同金匡博士架 七元五毛
新式魯克眼鏡架 每付一元
新式魯克架 每付二元
新式魯克架 每付三元
新式魯克眼鏡片 每付四元
水晶眼鏡 每付五元
茶晶 每對三元
至一百二十圓 每對自十二圓

▲寫眞部
二寸三張 金六角五分
三寸三張 金壹元貳角
四寸三張 金壹元五角
六寸三張 金貳圓五角
八寸放大一張 金四元五角
十二寸一張 金貳元
十八寸一張 金參元
廿四寸一張 金四七角元

入船驛四月發到貨物 比前年增加比例年減

大連入船驛、四月中之急送鮮貨物、爲八千二百五十一噸、比較去年之七百二十六噸、約增加一百分之十、其他貨物、有四千六十四噸、合計一萬二千三百十五噸、與前年之一千三百三十三噸、比之、約示增加百分之十二、以此品別觀之、鮮魚類之不漁、且以銀行市的關係、而向芝罘方面輸出之鹽菜等與去年比之、增加五百四十四噸、實爲示以殊大之激增、此與去年同月之漁期看遲、比較例年頗有顯著之減少、一方柑橘類、並無有日本內地之柑子輸入、而柑子的登市、亦漸見減少狀態、其他之生果比較去年三百五十二噸、約增百分之十二、此因芭蕉輪送增加、且四月中之交易、爲社線發送二十一車、國線發送三車、豫想今後、益有增加之勢、再以到着成績觀之、由北地來之牛肉、頗形減少、鮮貨約減半倍、其他與去年同月比較之、約示一千九百三十六噸之、激增相差十倍、茲將四月中主要貨物發到、噸數誌左

（△印減）（△發送）

	四月	前年同月	比較
鮮魚	二、四美	一、九二三	五四三
柑橘類	七美六	九二二	△一二四
其他	一、三六八	一、三三六	一五
生果	五四二	四一六	一二五
鹽干魚	五二二	四六	一〇五
其他貨	四三一	六三〇	△一九九
生野菜	二、六七七	二、四九九	一七八
肥料	二、七〇	二、五一〇	二六〇
其他	二四四	二三五	一〇
社外計	一一、六九七	一〇、六〇一	一、〇九六
社內用	一、〇三	七〇二	三二八
合計	一二、三一五	一〇、九三二	一、三八三
△到着			

	四月	前年同月	比較
鮮貨	七一	二二〇	△一四九
石炭	四八〇	五四〇	△六〇
礦物	九九〇	一八一〇	△八二〇
其他	二、一二四	一、九六一	一六三
社外計	三、六七五	一、六六一	一、九五〇
石炭	二、六〇一	三、九二一	一、三三〇
鑛物	一、一〇〇	一、〇〇〇	一〇〇
其他	一、〇四〇	一〇八	九三二
社用品	七六	一、〇八八	△一、〇一二
社內計	三、六四七	四、四三二	△八二五
合計	一七、三三三	一六、一〇二	一、二三一

蘇聯買收大豆 特產商不歡迎

爲調查北鐵買收代金物資購入品來連之蘇聯通商代表、業蓬金氏、於十日調查大連油業、大連油脂、日清製油會社等、於十二日午前、即行出發歸哈矣、爲該一行調查盡力斡旋之大連商議商業部委員長古澤丈作氏談稱、今回該等一行之來連、爲調查生產能力之範圍、至於物色購入之物資、及不出於商洽一事、尙未從談及等、爲作蘇聯東方建設之物資、可稱爲必要、然洋灰山朝鮮乃至裏日本輸入以地理的關係、於金額方面、僅爲極少者、大連亦即如耐火煉瓦、植物油、洋灰耐火煉瓦、頗看有力、並不具以十分的期望、偏若於滿洲、若使以相當之多額時、除大豆以外、當無別想而此於蘇聯國內因無消費者、結局除向歐洲方面頃銷外、別無他法、但買收大豆之於農民、極有相當之利益、因此於提高產地之價格、則必反而受歐洲市場之壓迫在特產商方面、頗不表示歡迎、滿洲國亦持以愼重之考慮總期不至使阻止市場之圓滑云

小說 劍骨琴心（九十七）

第三十四回　知羞惡魂銷鬢骨　受驚恐病遣蜂媒

隱隱在前行走公子緊緊跟相近藕姨房邊、忽然不見、公子在月光之下、四顧無蹤、又吃大嚇、渾身毛髮、根根直豎起來、身子不搖自顫、竟抖到在地、半響動彈不得、定了一會、正要敲開藕姨門、與他商議琴姑之事、忽然聽得房中有聲、忙走上幾步、伏在門首側耳細聽、却是藕姨嬌聲浪氣、淫興猖狂、無所不至、公子心頭火起、用力一連幾脚、將門踢落、大叫好淫婦、幹得好事、搭識了刁律、趁着愛紅牽頭、公子絕足不至後邊、死後、夜夜宣淫、此時正在興濃、上床時把門他兩個、忽然聽公子喝叫、那道士却是慣家、衣袴鞋襪巾帕等物、收放邊、一聽打門、抓了衣袴物、綴着鞋兒、就要破窗而出、因公子已是踢落房門、踢倒、等開了路逃出了房趕進房來便飛一腿、將公子身上屋、要向東邊下去、忽然一想走轉西來、故意亂踹將去、踏碎許多瓦片、湧身跳下、然後折過東來、輕々的飛上閣牆、自進丹房去了、這藕姨見事敗露、羞恥難當、性命不保、情急短見、把一條鸞帶、打成活扣、套在頸上、帶頭縛在床柱上邊、用力一掙、登時縊死、公子連遭驚嚇、又被這道士一腿、踢中鼻梁、倒在地下、竟是昏暈了去、後面大姨三姨兩個房戶、與藕姨只隔一層、聽得公子踢門喊叫、屋上瓦片聲響、一面大喊有賊、一面起來、領着丫頭、點起燈燭、見公子暈倒在地、滿面流血、亂奔藕姨房裏、進得房門、公子方醒轉、亂顫着手見搶過一隻蠟台、要尋藕姨攜一個、合家男女一齊趕至、慌忙扶起、閨裏叫喚、大奶々嚇得魂出、極聲嘶叫兩隻眼睛、只見藕姨已是撒手歸空、在外、嚇得蠟台跌落、仍復倒、大奶々等忽見藕姨吊死惡狀、公子又復暈倒、齊發抖、手忙脚亂的、得公子醒來、再去解救藕已是渾身氷冷、大奶々吩咐將公子扶至後房醉翁椅上、一面去燒湯水、一面又安放公子、公子魂魄上身、神氣稍到公子把衆人都叫出去、然後根問原由、有人走動、說道、我正睡在只聽見這房裏有男人行姦、道淫婦嘴裏百般呼喚、時火發、踢進門來、誰知被夫一腿、把我踢倒、脫逃而去、只是如今這淫婦的死他、是有父親的、大奶々道得、天已將明、須叫人喚他子來、說明緣故、或官休、或是私休、再作道理、公子因叫了一個心腹家人去了、入奶々忽然失聲道不好、快

跑着人趕去、公子問是何故、大奶々道、方纔失算、不該叫他報死的、只說急病將危、專等見面、這就沒有他慮了、公子連連點頭、又叫一個家人飛起去了、大奶々問道、你打進房去、可見那姦夫是生人是熟人、公子道、我趕進房去、就被他踢倒、那知他是生人是熟人、大奶々道、他們正在行樂、你打進門去、心慌逃遁、自有衣巾鞋襪等物、失落房中、只消尋着、便知姦夫形蹤了、公子點頭要出去尋、大奶々一把扯住道、你還勞碌得麼、大奶々走出外房、細細查看、並無遺物、覆身進來說道、怎一件也沒遺落的、公子道、你看那房門好不堅牢、我又正自沒有氣力的、說得那句三脚、纔得踢開、可知收拾過、一頭已往外去、大奶々着急、一趕着叫道、然仔要緊風、公子那裏聽見、如飛跑出、叫人去叫張必古、還沒回家、在被窩裏把李四嫂叫來、說知琴姑之事、把腰邊藏着的銀子、拿出一封、令其黏同必古夫妻、急來報知、若有不測、急來報知、醫調治、就要是其中的事、李四嫂並沒說見聲息、公子連忙進來、那樣喊你不應、可不嚇壞了人、我疑心隔壁道士、看他動靜、果是他、就不跑到那裏去了、已隔了大半夜、細細想過、若是道士、有個不跑往東邊去麼、反走過西邊房上、把瓦踏的那樣聲響、還敢到東邊去麼、大奶々道、這更易明了、你方纔過去、見那些道士、可都在呢、公子定着眼說道、還未起來、不知可都在那裏大奶々忙叫人去看說是起來久了、都在那裏、說、便不是他了、忽地喊一坐功、一個也不少、大奶々道、眞是嚇昏了、現有不只捞問他、有個不愛畫在哩、外邊有人麼、快叫知道的、只聽外房婦女們都愛畫的影兒、大奶々道、見說、正是呀、怎麼總不見快到他房裏去看、再不去奔了、躲在那裏、莫非嚇慌井了、急急的分頭尋去、於一是衆婦女紛紛出房、尋了好一會、一個個轉來、都說沒個影兒、大奶々道、這定是乘亂逃走了、如今二姨老子來可怎麼好、捉姦捉雙、又沒一毫憑據、活口又跑了、公子只得要着銀子的了、沒跑掉歎口氣道、就是愛畫人家、也不中用、我們這樣見人、鬧出這等醜事、怎麼見私和是前世的孽報、只索要私和的了、大奶々道、我們既打定的主意要私和、該吩咐家人小廝、不許在外洩漏一字、

設特定運費緩和 經由北鮮貨物
滿鐵會社於近日中發表 船會社亦要求減低運費

於北鐵接收同時而實施之北鐵運賃、依全般的下價向北滿之輸入商品、爲經由大連乃至朝鮮安奉線者、頗爲有利、經由北鮮港之輸入貨物爲逐日減少、最近已呈絕無的狀態、依此滿鐵對於經由北鮮港之趣旨、不得放置、會講究對策中、關於經由北鮮港之輸入貨物、以設定日滿連絡特定運賃、日下鐵道部貨物課、及總局貨物課、正急遽立案中、以此爲緊急之必要、在國鐵全般的運賃改正、就以前的形勢、有即實行的形勢、但現在就實行之政神及哈爾濱間之連絡運賃觀之、而輸出之特產、爲由北鮮港及經由大連港、亦爲同一之賃率、然在輸入商品、就綿系布一噸觀之

一、經由北鮮拉濱線者（國幣一〇〇對金標一一〇）六十二圓九角七分

二、經由大連爲五十圓零五分

三、經由安東者爲四十九圓九角

再以經由安東者、和經由北鮮線比較之、有打開十三圓零七分、對此於好容易新設之羅津港、頗有陷於死地、最近以本營業開始、再以圖寧線考慮之、而經由北鮮港之輸入貨物、以日滿連絡定特運賃之設定、但是就此與大連航路比之、其運程亦爲短距離、對於輸入貨物、現在船會社側、以日本航路由七成乃高至十成、其中日本的船會社側之運賃下價的要求、滿鐵與北鮮航路船會社之折衝上、經由北鮮之運賃、決斷行下價、並決行新設特定之運賃、關於右之情形、據滿鐵當局語云

經由北鮮之輸入貨物高運賃之高價在第一船會社往來大連比之、運賃頗高、但鐵道不能背負其負擔、滿鐵以事非容易的經營羅津港、不能辦北鐵貨物、頗爲困難、於是設立以特定運賃調節之、又圖寧線以北因有延長獨占線之勢據思經北鮮流入之貨物、頗有吹減之形云

購買力已復常
放欵金額非常減少 九年度輸組會業績

滿洲輸入組合聯合會之九年度放欵金額、有一千七百六十萬七千八十八圓、以此與八年度之一八千百六十一萬二千五百五十二圓比較之、約減百萬五千四百六十三圓其原因、較爲八年度方起事變後、乃呈異常的好景氣而一般之購買力、亦爲旺盛、自九年度以降、此種傾向漸次恢復常態、致結果頗形減少、茲將各組合別、放欵金額的兩年度比較如左（單位圓）

	九年度	八年度
大連	四、七八二、〇八一	四、六七五、八〇四
旅順	三六三、二六四	三六一、八一九
大石橋	二七七、七五五	二九〇、二二三
營口	六三六、一八六	六八三、七二二
鞍山	一、一一二、七〇七	一、一六八、二九九
遼陽	七八〇、五二三	九六八、七六九
奉天	二、〇一七、九五四	二、一四四、五三九
撫順	八八二、一八八	九一五、六六八
本溪湖	二〇三、七九〇	二一八、七一五
安東	一、六七七、三四九	一、七四〇、六三一
鐵嶺	六九三、五五七	七一二、一一三
開原	一三五、八二四	一八一、二〇一
四平街	六八五、五五七	七三八、五七八
公主嶺	二六一、七六四	三二七、二七九
新京	一、三四七、七一八	一、四九八、四四七
吉林	一五八、四四〇	一一〇、三〇四
哈爾濱	一、四九一、四二一	一、八七六、四三八
合計	一七、六〇七、〇八八	一六、六一二、五五二

天津鐵紗工業
工廠三家爲較新的工業 因他貨廉價頓銷感困難

天津通訊、鐵紗爲日常用品之一種、爲製作紗窗、籠罩之原料、鐵紗工業在本市中爲較新的工業、昔日華北所用的鐵紗、幾純由日本輸入二年前本市始有鐵紗廠之設立、及今本市鐵紗廠已有三家、但一年來之市況、均頗爲疲滯、當前年（民二十二）時、津市鐵紗行情、每疋（一百英尺）爲十六元上下、去歲即降至十一、二元之譜近今則僅值七元左右矣、茲將三廠情形、分誌於次

△中國鐵紗廠、在南關下頭陸安大街永德里、自去春開辦、經理爲田瑞徵君、現有工人約三十名、當開辦之際、工人有六十餘名該廠近況、據謂自去年春季至夏季、營業稱尚堪維持、入秋生易照例冷淡、其後則僅製存貨、以備來春之需、今年營業、十分惡劣、不但行情慘跌、且市面銷貨頗爲疲滯、至今積貨、已達百餘箱之多、現時出產量、每日爲四十餘疋、若生易暢盛、則出產量可增至六十餘疋云

△福華鐵紗廠、在北門裏戶部街、該廠自前年春開辦爲本市鐵紗廠中開辦最久者、經理爲李與邦君、現有工人十二名、據謂當開辦時曾至八十餘名之多、該廠現時產量、日出十五六疋、商標爲獅球牌及航空牌兩種、該廠生易、據謂前年最盛、稍有盈餘、去歲、行情慘跌、每疋售價降下四元且多、因有存貨頗蒙損失、及今年、因市面情況艱澁、頗感困難云

△和濟鐵紗廠、在特三區大馬路、爲和濟製釘工廠所附設、經理爲馮秀山君、自去年五月成立、現有工人十名、每日出產約十疋上下、因市面不振之迫脅該三廠有聯合售品處之組設、以免更彼此傾軋、該處設於東馬路樂善好施胡同內、關於鐵紗業生易疲弊之原因、各廠咸謂、其最主要者即某國貨廉價傾銷之壓迫、如歷年來行情之慘跌、亦係某國商人所操縱也、其次、則爲市面不景氣、銷路不暢、故均感存貨滯銷之苦痛、他若關於存貨行價之賠累、運費及轉口稅等之限制、而不能通往外埠推銷、亦均爲該業所感困難者云

大連管內各種會社 九年度益金

昭和九年度、大連民政署管內諸會社之營業動態、比前年呈示顯着之良化、由各企業中分別觀之、建築材料商勞動供給業、機械器具紡織業、貿易業、均各獲有好成績、約有二成乃至六成三分強之利益、惟反之則製材、農業、土地家屋業、竟遭不良者、有五社、其損失金額合計四萬三千九百十九圓、然比前年亦趨示以好況、積存金對前年度之一千三十四萬四千八百五十二圓、本年一千八百七十五萬九千五百八十三圓、實增加八百四十一萬四千七百三十一圓、然除一部會社增資外、對一般之紅利分配、統行有所限制專爲社業堅實化計、將來誠有莫大之期待、今將該各同業分別誌其九年度損益計算額如左（損益額單位千圓△印減）

企業別	社數	損益額
貿易	八	一、二五〇
運輸	五	二、五七三
金融	五	七四二
倉庫	一	一
保險	一	五〇
取引所信託	五	一、〇三六
證券錢鈔	三	五八
旅館	一	一〇三
土地家屋	三	二三九
建築材料	二	九五六
葬儀	二	三
勞力供給	一	六七〇
紡織	二	六一六
機械器具	二	五二五
窯業	六	二八五
化學	七	四六六
製材	一	△三
印刷製本	一	八
食料品	五	三二五
電氣瓦斯	二	三、九七三
雜工業	二	一〇三
農業	三	△二
總計	六八	一三、九八六

滿人毛皮商 均陷於苦境

奉天訊、奉天城內之滿人毛皮商主要者爲犬皮、鼬皮之原皮、每年自秋至冬、先行買占、待翌年春則價提時、向英、美、德、蘇、駐奉外國毛皮貿易商販賣、頗獲相當之利益、然去年以來、因外國匯兌行市之變動、無利可圖、並因蘇聯品向海外市場進出等關係、毛皮行市、一時非常低落、外商交易幾全停手、犬皮元價四元、低落至二元五角、鼬皮元價四元八角、低落至四元五角、然而滯存貨物、依然增加、一方現在市中所存之犬皮約五十萬張、鼬皮約十萬張、該營業者頗苦於、

大豆等或免稅 財政部提案

上海電、財政部提案之轉口稅撤廢辦法、及輸出稅改訂辦法、既已通過中央常務會議、目下於立法院審議中、然於七月一日可能施行輸出稅改訂中之大豆等、雜糧、及落花生油將有免稅之核稱

全國殘存米 減八百萬石

東京電、五月一日調查全國殘存米、三千七百四十二萬七千七百六十九石、比前年同期減少八百二十四萬九千六十二石

北滿各油房業 現已逐漸開碾

哈爾濱訊、北滿各油房、本年三月二十七日以來即呈全休的狀態、然最近以運賃減低、有利可圖、再開展者不少前途頗可樂觀云

松花江之河豆 廿五日初登市

解氷後之松花江、因爲減水致河豆登市、亦懷懸念、最近方見活氣、而松花江之河豆、有將於二十五日起開始登市、最初以二千噸輸哈、因之価最初登市之河豆、頗爲注目云

森永牛奶粉

嬰兒時代靠父母
乳哺安眠體格強
一旦母乳不及用
爲父也做袖手郎
自從森永奶粉降
兩者再無枯瘦郎
第一代替母乳品
藉此美譽東西揚
滋養豐富味香滿
乎甯堪稱乳中王
經醫實驗獎贊品
有益衛生較把強
森永牛奶及奶粉
本是嬰兒幸福王
久食不厭漸肥胖
那能捨此買別樣

蒙小兒科各醫學博士推獎
爲育兒用最理想之榮養品也

森永牛奶

滋養豐富 耐久不變 配合精細 絕無雜質

森永糖果公司
完全代替母乳之二大製品

婦女靈藥 安妻福

調經種子 白帶赤帶 胎前產後 子宮諸病 五勞七傷 飲食不進 婦科諸病 莫不神效 各大藥房 皆出售主 治說明書 函索即奉

大連德記全棧大藥房發行

本號專辦東西兩洋五金電料木工泥瓦油工器具一概俱全並代理大阪兵庫五金大工廠特約販賣批發零售期現貨物無不便利價值從廉以廣招徠極表歡迎此佈

奉天南滿站彌生町四番地
瑞盛號五金行啓

垂二十年經驗 確能立除面上疙疸

淨面水（主効）

酒刺 粉刺 面生疙疸 雀斑汗斑 風癬癢癬 瘀積斑點 皆有功效 大瓶現洋

一元小瓶現洋五角

奉天稅務監督署對過歐美藥房

代理店 大連西崗康德記、公主嶺三合德、鐵嶺義和堂、錦縣普濟藥房、海城素恩藥房、哈爾濱老福春堂、新京中西藥房、遼陽義和堂、遼源縣廣生堂、熊岳新泰興、卅里堡志順成、吉林五洲藥房、開原同順成、安東增遠義、蓋平咸春堂、千金寨信仁堂、四平街和發瑞、新京義和謙、興城春生藥房、大連華泰藥房、瓦房店祥藥房、營口營口藥房、金州老德記、普蘭店康德記、山城鎮永順和、綏中東和堂、江省五洲藥房、

生乳良藥

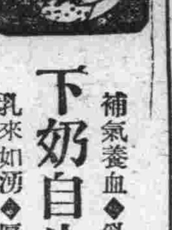

疙疸與晦暗 歐美淨面水 ◉美中似不足 ◉使君顏如玉

下奶自生乳

補氣養血◆乳汁自生 乳來如湧◆厚而且濃

每瓶壹元 歐美藥房

補腎壯陽添精種子聖藥 金剛藥片

大贈品 買一盒送一盒 四十天止 贈送一半

主治先天不足腎經虧損房勞過度手淫過度遺精滑精不稍精洩缺乏精冷精清子嗣艱難陰莖短小陽萎！不舉舉而不堅堅而不久房事早洩老年精衰夜多小便精神困倦頭暈眼花耳作蟬鳴行動心跳動作氣喘四肢無力腰痛腿軟形容枯瘦夜不安寐等症凡腎經所虧發生各症無論新久按法服用均有特效此藥純粹補劑非市上所售之興奮品可比如無病常服永保無腎虧陽萎之虞且體質強壯精神充足而房事快美得十分滿意故東西各大醫生每治腎虧陽萎病時得其服金剛片聖藥其藥性和平效力宏富不寒不燥四時皆宜囑老幼可服毫無流弊眞正百發百中全球無二第一良藥也 服法每日早晚飯前服二片白水送下要有房事前一點鐘服用四片淡鹽水送下奏效如神

天下馳名 咳嗽聖藥 劉氏金丹

此丹善治老少咳嗽

定價 大瓶國幣二元四角 半打大瓶十二元 小瓶國幣一元二角 半打小瓶六元

總售處濱江老福春堂批發

咳嗽痰喘五勞七傷吐痰吐血氣虛身弱服此聖藥除根不犯

定價每付國幣一角每盒國幣一元

▲大連西崗康德記源棧平和街德記全棧瑞生藥店監部淨 華西藥房華泰藥房淡路町大成藥房福興街泰和藥房▲普 開店康德記▲營口豐利藥房中西藥房▲遼陽義和堂▲瓦 房店康德記▲奉天鐘樓南大成藥房鼓樓南五洲藥房小西 關大牛藥房軍署街大吉祥震太報社中街裕太東大南門裏 歐美東號鼓樓南歐美西號澤圖藥房▲安東大生東▲洮南 同益堂▲鐵嶺和發久世合堂▲開原德泰與義合堂▲四平 街和發瑞德慶號▲公主嶺三合德泰和春▲新京耀廷藥坊 中西藥房中興藥房義和讓五洲藥房足良方▲吉林五洲藥 房中西藥房新興藥房▲江省中西藥房五洲藥房德泰盛▲ 敦化中西藥房▲延吉五洲藥房 外埠各大藥房均有經售倘無處購買將款匯寄哈爾濱本埠 沽無候原班回寄郵票代價亦可

總發行所哈爾濱外十四道街

老福春堂

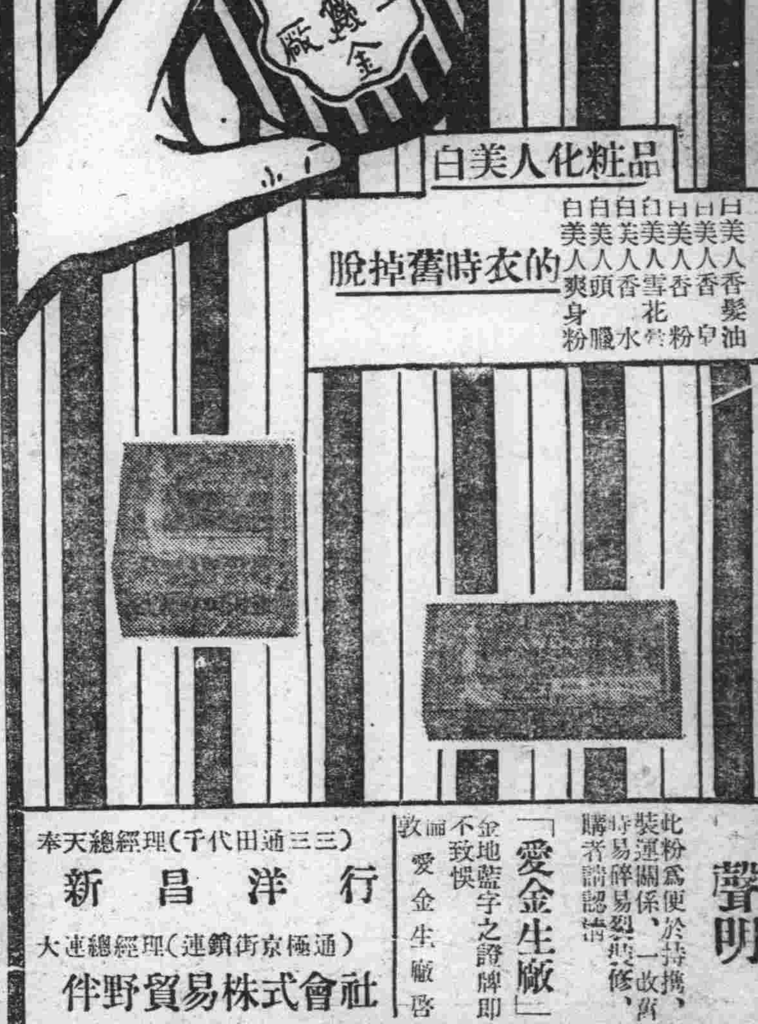

聲明 此粉爲便於持攜、裝運關係、一改前時易碎易裂之弊、購者請認清「愛金生廠」金地藍字之諱牌即不致悞 愛金生廠啓

奉天總經理（千代田通三三） 新昌洋行
大連總經理（連鎖街京極通） 伴野貿易株式會社

學生欄

各校集合隆重舉行 童軍成立紀念
觀衆如雲集大有擁擠之概 縣長勗勉童軍須施行軍訓

莊河訊、本月十日、爲童子軍成立紀念日、本縣師範中學校、於是日午後一時、體育教員兼童子團長之白祥五氏率領全體學生及童子軍、至大體育場、同時各機關首領以及職業中學、女子師中學校、兩級小學校等、均已參加、旁觀者如山如海、大有擁擠不堪之概、錄其舉行之次序如下

一、全體學生唱滿洲國歌

二、王縣長對童子軍講演畧謂、「童子軍以智仁勇爲精神、旣知之、最易施諸實事、勿成口頭之禪、在校時、對於師長要恭敬對同學要親愛、互助、使全校師生、聯合一致、團結一氣、成一整個的精神在社會、要使社會人等、瞭解國與民的關係、并有愛國護民之眞精神！更要養成正當團結合力、以謀國家的强盛」

由安東省派來童子軍長講演、報告隨萬壽東遊所經過之情形、及友邦童子軍之組織

三、童子軍表演（一）疊羅漢遊戲數種（二）童子軍作戰及救護情形（三）競爭遊戲數種（四）基本體操

四、禮畢散會

安東林高學生 蒞鳳師參觀 並在該校作籃球友誼賽

鳳城、安東省立林科高級中學校學生一級林現爲參觀鳳城各校及林場概況起見、一行二十餘人、特於五月十一日、由訓育主任及體育教員率領、自安蒞鳳、下榻於鄉雲樓、當由教育局課員蒲慎德引導、分赴本邑縣中一小以及省立師範等處、參觀一切、下午三時許、復與鳳城師範作友誼籃球比賽、並請公學體育員李劝勸爲評判員、首由鳳師張孝庭校長致詞、畧謂今天貴校同學蒞臨比賽、敝校實不勝歡迎之至、以互於觀摩、亦可以藉以聯絡貴我兩校之感情、實爲不可多得的機會、至於孰勝孰敗、無何關係、尙希各保友誼才好言已、由評判員銀角一鳴、兩隊即開始比賽、雖在細雨濛々中、双方仍奮勇鏖戰、無懈可擊、周圍觀者、約數百人、無不交口稱贊、約半時許、始罷、結果林中終因技術及地勢關係、以三十分與十三分之比、敗於鳳師、林中雖敗、但精神亦頗佳云

廣播日語講座

（每星期一、三、五、午前七點開始講授）【新編簡易日語課本教科書】

第三十三課

1 是甚麼樣的花呢。　1 ドンナ花デスカ

2 是美麗的花。是紅花。　2 キレイナ花デス。赤イ花デス。

3 那個人是甚麼樣的人呢。　3 アノ人ワドンナ人デスカ。

4 是很好的人。　4 タイソオヨイ人デス。

5 買了幾個。　5 イクツ買イマシタカ。

6 買了兩個。　6 二ツ買イマシタ。

7 多少錢一個。　7 一ツイクラデスカ

8 六分錢一個。　8 一ツ六錢デス。

9 多咱去　9 イツ行キマスカ。

10 今天去。　10 今日行キマス。

片假名發音一覽表（日語字母發音一覽表）

ア阿	カ卡	サ沙	タ他	ナ那	ハ哈	マ麻	ヤ牙	ラ拉	ワ哇	ン恩	ガ嘎	ザ雜	ダ大	バ巴	パ怕
イ衣	キ克—衣	シ西	チ乞	ニ尼	ヒ呼—衣	ミ米	イ衣	リ利	ヰ衣		ギ葛—衣	ジ基	ヂ基	ビ比	ピ批
ウ烏	ク哭	ス司	ツ粗	ヌ奴	フ夫	ム母	ユ油	ル魯	ウ烏		グ古	ズ玆	ヅ玆	ブ不	プ浦
エ噎	ケ哭—噎	セ索—噎	テ貼	ネ內	ヘ黑	メ妹	エ噎	レ雷	ヱ噎		ゲ給	ゼ賊	デ得	ベ貝	ペ配
オ俄	コ刻	ソ索	ト托	ノ諾	ホ霍	モ莫	ヨ約	ロ洛	ヲ俄		ゴ個	ゾ作	ド多	ボ波	ポ破

調查中等學校 訓育之標準（續） 滬中師教研會

習勞作爲常壬振刷精神培養能力健全體格爲終、二清心女中甲能勤勞操作、乙能忠誠服務丙有參政能力、丁有儉樸習慣、三、愛國女中、激發學生向上心志、促進學生自律修養、指導學生體魄鍛鍊、養成學生組織能力、四愛群女中、訓育標準、康樂整潔、禮貌、服從、紀律、明恥、勤敏、節儉、仁愛、志誠、公正、勇毅、生活、合作、互助、勞動、創造、才藝、奉公守法、愛國愛群五、道中女中、發揚忠孝仁愛信義和平

其他學校 一、中華職業學校、公民方面、甲公民的常識、乙道德的實踐、丙嚴肅的紀律、丁集團的生活、戊民族的意識與精神、健康方面、甲衛生的知能和習慣乙運動的知能和習慣、丙健全的精神生活職業品性方面甲職業堅定的意志、乙職業高尙的興趣、丙勤勉耐勞的習慣、丁潔已奉公的操守、戊爲群服務的精神、職業知能方面、甲完備的職業知識乙科學生産的技能、丙改進事業的能力、休閑活動方面甲正當的欣賞、乙正當的娛樂、丙合理的好尙、丁適當的社交、二、大公職業學校訓育標準爲服從、勇敢、博愛、剛毅、忠誠、勤勞、儉樸、衛生、快樂、合作、三新陸師範、甲鍛鍊健全身體乙陶融道德品行、丙充實科學及藝術知能、丁養成勤勞及儉樸習慣、戊啓發研究並訓練兒童與成人之興趣、已養成終身服務教育改進教育之精神、庚培養提高民族文化促進民族復興之魄力（完）

旅大參觀日記（實萍）（八）

五月四日 晴 土

參觀的生活確是勞苦的、晚間作報告弄倒十點多鐘、完了還得寫日記、幾天來往往在一點鐘纔睡下、早晨在六點鐘必得起來、一天的勞苦生活便開始了……

我和病魔近二年來的交情、可以稱作知已了、他常常的翺臨在我的身上、前年的冬天、我的環境已走到山窮水盡的時候了、家裏的生活都難維持、我還要用自已勞力得來的錢讀書、由家距校十里多路、我每天由朝陽青起的時候、就跑向每天必經的路、而在夕色銜山時、我又在暮色蒼茫中走回家裏去、不避霜雨雪的摧殘、我實在有我的希望呢、我常說人不必立志、這話陡然聽來、人們一定會驚奇的、實在說起來、古人說立志一類話、不過是已經成功後的自鳴得意驕語罷了、像漢武帝說有志者事竟成、漢高祖之言大丈夫當若是也、楚覇王之言可取而代之、兩句俚語後、人硬說是立志、我眞有點不敢讚美、所以我總抱着幹的主義、向光明的途上走去、不避艱險、或者有成功的可能所以我雖處在朔境裏總是抱樂觀、記得我在一個大雪的早晨上學去、路上眞是「千山鳥飛絕、萬徑人踪滅」我確樂哈哈的一步深一步淺地走去、我還想着比我家境强的人有很多、可是他偏不努力求學、比我意志薄弱、家境窮困的人、因此失學的很多、可是我竟能在簞瓢莫繼負郭無出的狀況中、還能求學、這是我特別快樂的地方我每在困難臨頭、就這樣想起來、所以時時在朔風怒吼或暴雨霖漓的時候總這樣想着、一種笑容浮在面上、對於前途的奮鬪更加上一個深的印像、我當時曾寫許多詩現在仍然藏在書篋裏、曾有幾篇紀念自已的小說「雪途中一等發表在滿洲報上、作我苦境奮鬪史上一個紀念客春在人家都享新年快樂的生活時候、我爲着金錢的不足、跑到外面去找孔方兄、記得在斜陽一抹的時候、同學某君在岳家作上賓、我確跑到門前作乞憐客、想起臨行洒淚在嚴慈的跟前、心裏只有羞憤愧悔怨恨……面上陣陣的熱潮直湧、心房緊跳耳朶鳴鳥的響起來、眼睛也發花了……現在想起猶有羞波在心潮裏

我的環境稍好了、病魔便和我作朋友――右手患疔毒――我因沒錢治她、惟有聽之了、幸虧他沒强邀我一遊但是抛會下過幾次決心邀我去、終沒弄過我、學校的工課得在呻吟中預備、筆記非常的多、得當堂寫、逼得沒法、居然左手也能寫成字了不過稍微難看一點

滬職業教育社籌備 華職教討論會
定於七月間在青島舉行

滬訊、中華職業教育社、第十三屆全國職業教育討論會暨第十五屆年會、業定本年七月十八日起在青島舉行、會期預定三天最近社員到報名者已有百餘人、預料本届出席人員當在千人以上、該社以大會期近、現已開始籌備茲誌各情如下

青島組籌委會 該社此次大會、青島籌備事宜、近推定青市教育局長戰警堂、雷法章爲籌備主任、袁道沖、韓仁、姚件賓、吳其瑞、吳柏生、許筱山、張天民、李祖謨、王新三、董勵吾、魯紹田、丁敬丞等爲籌備委員設籌備處於青島市教育局內上海方面、溫崇祿、施養勇鄭文漢、楊崇舞、陶壘卿等負責籌備

徵集提案範圍 此次大會徵集提案範圍（一）關於職業學校教育者、招生問題設備問題、課程分配問題、教材問題、學生實習問題、訓育問題、畢業生出路問題、畢業生服務指導問題、（二）關於職業補習教育者、職業補習教育普遍推行問題、設科問題、畢業年限問題訓育問題（三）關於農村教育者、改善農村經濟的教育方案、推廣職業性鄉村小學辦法、推村小學教材編製方法、推廣區或村單位的農村教育區或改進區辦法、訓練農村服務人才辦法、（四）關於職業指導者籌備職業指導的程序、訓練職業指導人才辦法、設置職業指導所的簡易辦法、（五）關於行政者經費分配的標準、職教師資訓練的方案視導人員之設置辦法、與社會各方面謀爲有效的聯絡辦法、（六）關於特殊辦法者、集中精神訓練青年問題

審查委員名單 各社員提出提案限於六月十五日以前寄到該社、以便交付審查其審查委員會委員名單如下、何炳松、歐元懷、劉湛恩、鍾道贊、莊澤宣、鄒秉文、唐英、廖世承、黃炎培、江恒源、楊鄂聯、潘文安等十三人、並推黃炎培、江恒源楊衛玉、何清儒、施養勇等爲會序委員

徵求論文辦法 又此次到會會員、如有特殊研究、願意提出學術上價值的論文者、亦所歡迎、此項論文請儘六月二十五日以前寄到該社、以便交付審查委員會審查可擇其最重要者若干篇請作者當場朗讀、其餘在該社出版之教育與職業月刊上發表

安東小學教育 參視團抵鳳

鳳城安東縣立各小學職教員現爲參觀鳳城各小學設備、及教法等、以資借鏡起見、特組織一教育參觀團、一行十八人、特於五月十三日由該縣々立第五小學校長劉湛恩等率領蒞鳳、當即分赴本邑附小以及縣立各小學參觀聞該團俟參觀竣事即行返安云

鳳師新一級 赴附小實習

安東省立鳳城師範學校、新一級學生、於日前參觀附小及縣街各小學一節、已誌本報、茲聞該級現已參觀完畢該校校長張孝庭、爲使實地練習、以明實際起見、特令該生等於五月十四日、分組赴附小各級、實地教學、爲期四週云

潘高商與鐵中 球賽之結果
双方各有所長 演成平衡局勢

鐵嶺、瀋陽高商學校久慕龍山爲滿洲之勝景、故不憚煩作遠足旅行、而於遊興之餘於日前十一時與鐵中籃排球隊作友誼比賽、記者任評判員角笛鳴後、雙方健兒、互顯雄威、飛躍騰驥、各不相下、而球如流星、人如龍虎、勝負之間、各盡所能、排球以三比零鐵中勝、籃球以三十三比十五、高商勝、以比賽技術言之、則如魯衛之政可偁兄弟、高下之間、祇爭一着、直至西陽銜山、高商各隊於茶點後言旋、而球術之比較、旣得一平衡、於瀋鐵各校友誼的聯絡上、亦增進不少云

滕校長克盡厥職

綏化縣屬之永安鎭兩級小學校長滕秀曉氏、自滋任以來月餘之久、熱心教育、對於校務不良之處、積極着手整頓、近來該校內容、煥然一新、大見起色、該校長每日視查教室內外之衛生等、其人學品兼優對人和藹、作事之精神、早爲一般人所稱許足見用人適當、而滕某之前途大有可望也

學生文藝

勤學說（蓋平縣立第七小學校 李詩超）

正心修身非勤學無以立其基治國齊家、非勤學無以裕其本、普教育輸文明、非勤學無以宏其用、勤學之益誠大矣、假令自甘暴棄、淺嘗輒止、不知勤學爲何事、則昔日所受之課、所讀之書、如浮雲者散、如春雪之融、有何益哉、吾人如能朝夕如斯孜孜矻矻、寒暑無間日就月將朝乾夕惕、欲達其巔、又何難乎、孔子聖人也、而發憤忘食、周公亦聖人也、而夜以繼日、是故聖人之所以聖人者、亦由勤學致之也、蓋學也者智識之庫也、技藝之府也、然而緘鐍其嚴非勤於蓋藏也、如劃地自限、縮瑟不前、雖府庫之中、黃金纍纍寳光燿爍、不得其門而入終不免門外漢耳、要知世上無難事、只怕畏難人、有精衛而海可塡、有愚公而山可移、學者果能善其攝鑰之間蓋其鑿壁之功、雖技藝之府如鐵石之堅、智識之庫、如滄海之深、自不難斬關而進升堂而入室也、吾儕可不自勵乎

初冬之雪（蓋平縣第十小學校 齊玉芝）

時在冬季、天氣甚寒、大雪飄飄、北風嗚嗚、雪後初晴余與同學等、站在校門以外四面一望、大地山河、皆是白色、好像一片白銀世界、樹枝皆掛著很多白雪、遠望房屋、好像用白布蓋上一樣余曰、冬雪之景、好如一幅圖畫、惜我不能寫眞、有負佳景良多矣

老牌貨品 物質優良
敬贈与你 請君鑒賞
本行所製出双妹老牌化粧品物質優美作用卓著向蒙各界嘉許歡迎購用行銷廣遠更深感謝現為酬答主顧起見特製備大幫雪花膏及各品備贈凡將用完之双妹老牌雪花膏吉瓶集足五個交到下列各處即以同樣双妹老牌雪花膏一瓶奉照或按該雪花膏一瓶之同等價值改要双妹老牌別貨均任 尊便但所有吉瓶須
(1)內双妹老牌雪花膏之原貝商標紙
(2)內双妹老牌錦蓋
(3)內加貼吉瓶換照證籤三項完備方作合格滿洲國內由分行及各埠代理處零售處均有此項完備之貨品售賣購買時如要去清楚向該售賣家換華三項所列換照證招
正要用老牌雪花膏
各界士女希為留意

廣生行啓
總發行所
奉天城內—鐘樓南
營口—東大街
新京—大經路
哈爾濱道外正陽街
大連—監部通

百利戒煙片

德國百利藥廠出品本藥性質溫平不乾燥不升降不補瀉補氣益血通腸寬胃清火解毒消癖退癮令癮者將至重之癮棄如敝屣雖下愚亦決定悔悟而返矣

每瓶現洋兩元 輕癮一瓶重癮三瓶

八大特色

一、準能頂癮、又能逐漸戒除、愈後百病不犯
二、決無頂藥毒藥、服後決不舌燥、全身發燒、面紅過耳
三、癮除後決無瞳孔散大眼花之弊
四、癮除後增進男女生殖機能、定廣子嗣
五、陰天後決不犯癮、愈後永無夢遺水瀉之弊
六、癮除後決不想再吸、即有吸者、聞之必作嘔作吐
七、免去注射之苦、倘消毒不完、致有膿瘡之患
八、在短期間內將癮戒除、照常工作

奉垣各大藥房均有代售 外埠函購酌加郵費兩角

總經理 奉天小南門裏東路 （周）興記大藥房

秋農醫院

地址奉天南市場◎滿電話三一〇一號

診療科目 ●內科 皮膚花柳科 ●外科 耳鼻咽喉科 ●兒科 產婦科眼科

附設戒煙 鴉片嗎啡白面巴比那兒等癮

不論年久癮重及身體虛弱者均可醫治不用瘋藥麻藥無痛苦七日至半月全愈鄙人等在南滿醫院當醫師多年見我國人因言語不通殊感困難今爲國人便利計自設醫院設備完善各種手術均能施行庭園寬闊植樹木花草病室清靜備有澡堂自來水夏有電扇冬有暖氣隨時入院看護周到收費低廉

院長 苗秀新啓

握現代治淋劑之最高權威的：

德國 梅濁尅星

▲愛廸那博士發現透膜殺菌法！
▲全世界醫師始得淋病根治葯！

淋病斷根的新法

淋病的難滅已成全球醫界的難題、要把淋菌巢窟醫好方才完全淋菌斷根、淋病怎樣可以算斷根呢？也是醫師及病家所渴望的一件事、然淋菌消滅就作爲淋病的治愈嗎？究竟用怎樣的方法可以證明深部的淋菌確實消滅呢？醫師祇用一種深部殺菌的新藥梅濁尅星把潛伏的淋菌完全殺盡、行了此法以後、即檢不出淋菌並且沒有其他可疑的症候時、大約可作爲斷根、經過了三月半年一年之後再行同樣的方法、沒有淋菌、而且經過了良好的時候就是淋菌治愈了還有一句話男人家已完全治愈、如不同時醫治她已經被染的妻子、這樣的治是一點兒沒有用的

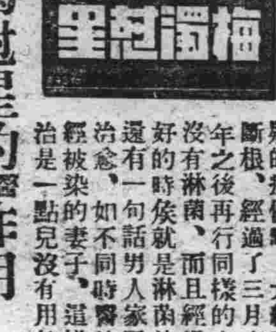

梅濁尅星的醫治作用

梅濁尅星爲愛廸那博士耗四十年之心血經二百五十次的動物試驗、逐請全世界花柳病院八百七十八處實驗、始告成功的淋濁斷根特效藥、其藥性王道、功效的神速可稱十全十美、實爲二十世紀醫藥界新貢獻

（一）本劑有專門滲入男女的深部粘膜細胞內、殺盡淋菌的特徵、所以服過此藥者的小便也有極其强大的殺菌力
（二）藥性和平、毫無副作用、絕非種油劣藥之妨害腸胃及生育等流弊百出者可比！
（三）專治急性慢性、五淋白濁、婦女白帶、膀胱炎、尿道炎等症、有屢試屢驗的特效

▲德國 威彌鄧大藥廠鄭重監製▼
▲梅濁尅星說明書函索立即寄奉▼

◎大連、華泰、華西◎營口、中西、五洲◎奉天、五洲◎安東、瑞祥泰◎長春、中西◎吉林、五洲◎黑龍江、中西◎鐵嶺、義和堂◎洮南、和發順◎普蘭店、康德記

哈爾濱道外六道街口 柯爾登洋行 獨家經理

現代藥化學之威力 治皮膚病特效藥

天恩水

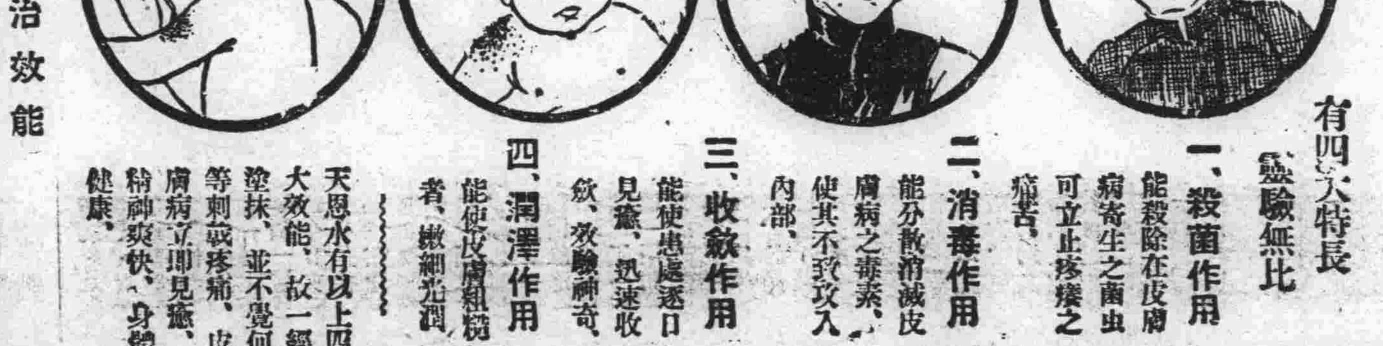

有四大特長 靈驗無比

一、殺菌作用 能殺除在皮膚病寄生之菌虫可立止疼癢之痛苦、
二、消毒作用 能分散消滅皮膚病之毒素、使其不致攻入內部、
三、收斂作用 能使患處逐日見癒、迅速收斂、效驗神奇、
四、潤澤作用 能使皮膚粗糙者、嫩細光潤

天恩水有以上四大效能、故一經塗抹、並不覺何等刺戟疼痛、皮膚病立即見癒、精神爽快、身體健康、

◎主治效能

乾癬、濕癬、疥癬、爛瘡、痒瘡、禿瘡、水結子、面皰、雀斑、凍傷、火傷、白頂瘡、水泡疹、金錢癬、牛皮癬、粉刺汗疹、口瘡、耳瘡、頭瘡、蚤蚊臭虫等之刺傷、刮臉割傷、等一切皮膚各病

●天恩水藥價 日金 三角、五角、一元、二元

各名埠、均有代售處、請逕向各藥房指名購買爲盼、或直接函知東京藥院、並將藥價及郵費一角二分寄下、當即將藥品交郵寄上、不致有誤、

天恩水總發售處

日本東京芝區田村町六七番地 東京藥院本行 電話（芝）一八七四番 郵局滙欵東京六〇一〇〇番

日本大阪天王寺區石ケ辻町 東京藥院分行 電話（南）一二二六番 郵局滙欵大阪五〇八一八番

(週刊之四)　第二十七期

論通俗文學(一)

香山

以表面的現象來觀察、現代文學似乎可以分成通俗文學與純文學的二大洪流、在今日、通俗文學無論在量或質上、都絕對地壓倒了一概的純文學、尤其在商業市場上、更顯示了卓越的活躍

通俗文學與純文學的分別、似乎頗難析明、尤其在今日的歐美文壇上的出現的通俗文學、與日本及中國的通俗文學、在質上就有了極顯明的差別、因着經濟組織的不同、通俗文學的本質也就相互地差異起來、由於這種本質的相異、所以想來說明其與純文學的分別、就更難了、何況、布爾喬亞的純文學、發展到了現在的階段、已經都變成了汚淺的敗北主義的文學了呢！

大托爾斯泰給安特列夫的信裏、關於安特列夫的傾向於通俗文學、指摘了若干的通俗文學的特點：

一、不曾遵守了由於非寫不可的要求才寫的文學的原則、失了眞實性和氣品、二、祇是注意於讀者吃驚、恐怖的創造性裏、三、寫得怱忙、表現的純粹性等於零、四、其目的以爲祇要適合於現代讀者的大衆性之要求與嗜好就夠了、這是最有害之點、當然因爲忽視了作爲作家的使命」像以上的指摘、當然不大完全、但的確含有了若干的托氏之卓見

在托爾斯泰的時代裏、甚至把安特列夫的作品都當作通俗文學、但發展到了今日的通俗文學、是更加地變了質地、可以說完全被落伍的氣脈所支配了普遍地說起來、歐美方面的通俗文學、可以說是世紀末紀的副產物、日本的以及中國的通俗文學、可以說是封建文學的殘渣、前者可以法蘭西的德可勃拉、英國女流作家瑪麗·珂蕾梨等爲例、後者可以直木三十五菊池寬等以及中國的鴛鴦蝴蝶派等爲例

通俗文學之所以能在今日的文壇、占有了不可拔的勢力、完全是有社會的根據的、西洋的通俗小說裏、最多的可以說是戀愛獵奇等享樂的作品、以及冒險的空想的作品、戀愛獵奇的作品、不用說、正是表現了現代的沒落的人物之荒淫的反映、像德可勃拉之諸作、即是好例子、關於冒險的幻想的作品、這是一般的人間、厭倦於現實的世界、想從超現實世界裏、獲得超現實的趣味、因爲環繞於今日的人類之世界、是災害苦痛飢餓平凡的綜和、爲了脫離這種種辛楚的世界、所以願意在非現實裏、找點安慰、驚人動魄的一時之快味、這些通俗文學可以舉郭里亞·達克衣托之「綠地獄」和巴斯郝登之「南菲旅行記」等爲例

中國文學批評史上之永明聲病說(四)

紹虞

蔡說比較近理、已如上述、然則蔡氏所謂淸濁究竟何指、亦不可不一言、蔣寬夫詩話又云「一四聲中又別其淸濁以爲雙聲、一韻者以爲疊韻、蓋以輕重爲淸濁爾、所謂前有浮聲則後有切響者是也」根據此節、則知蔡氏所謂淸濁、即是輕重、於是進一步再追究蔡氏所謂輕重又何指、關於這、大概不外二種解釋、一是等韻學上之所謂淸濁輕重、一是所謂平仄、在以前固然沒有很顯明的以等韻上之淸濁輕重、去解釋蜂腰鶴膝、去說明蔡氏對於蜂腰鶴膝的解釋、然而文筆眼心抄中調聲一節以「莊」爲全輕、「霜」爲輕中重「瘡」爲重中輕「床」爲全重(文鏡秘府論同)並謂「若五字並輕則脫略無所止泊處、若五平並重則文章暗濁、事須輕重相間、仍須以聲律之」則似乎蔡氏所謂淸濁輕重、也未嘗不可以等韻之淸濁輕重解之、或者永明體重在「輕重相間」而律體則重在「以聲律之」待到後來既用平仄調諧「以聲律之」則「輕重相間」的問題當然也不復重要了所以我以爲即以等韻之淸濁輕重解釋蔡氏之蜂腰鶴膝說也未嘗不可除此之外、更有以平 爲淸濁者此說見於仇兆鰲杜詩詳註、他舉例以說明之云「今案張衡詩「邂逅承際會」是以濁夾淸、爲蜂腰也、如傅玄詩、「徽音冠靑雲」是以淸夾濁、爲鶴膝也」此說、周春以爲俱未的確、蓋由泥於等韻之所謂淸濁而不知淸濁可指平仄之故、竊以爲蔡氏旣以輕重爲淸濁、則其義當即同於沈約之所謂輕重、關於沈約輕重之說究竟何指、固不可考、然而自來音韻學者却往往以輕重代平側、顧炎武音論云「五方之音有遲疾輕重之不同……其重其疾則爲入爲去爲上、其輕其遲則爲平」錢大昕潛研堂集音韻答問云「古無平上去入之名若音之輕重緩急、則自有文字以來固區以別矣……大率輕重相間、則平側之理已具、緩而輕者平與上也、重而急者去與入也、雖今昔之音不必盡同、而長吟密咏之餘自然有別」一是則以平側爲輕重也未嘗無據、而蔡氏之所謂輕重也可看作同於沈約之所謂輕重

因此、可以再進一步討論音之輕重與蜂腰鶴膝的關係大抵沈約所謂「音韻」一「輕重」一與劉勰所謂「聲有飛沈響有雙疊」一正是同實異名、輕重即飛沈的問題、音韻又雙疊之異稱、多用輕音、則劉勰所謂「飛則聲颺不還」多用重音、則劉勰所謂「沈則響發而斷」一這正是蜂腰鶴膝所以宜避的理由、所以我以爲蔡氏輕重之說無論以平側或非平側解之、說均可通、要之斷不是第二字與第五字或第五與第十五字同聲的關係

鄒漢勛五韻論云「約等爲文皆用宮商者、總言其詩文皆以平仄耳……宮者、三之首(鄒氏以上爲宮聲)商者二平之首(鄒氏於平分陰陽聲）宮商猶云平仄、爲文皆用宮商、猶言爲文皆用平爲爾」黃侃文心雕龍札記云「飛謂平淸、沈謂仄濁……」句純用仄濁、或一句純用平淸、則讀時亦不便、所謂沈則響發而斷、飛則聲颺不還也」這都以平側之說解永明體的音律、蓋平側之稱雖起於後世、而平側問題之提出則在於當時、殷墦河嶽英靈集序謂「至如曹劉詩多直致語少切對、或五字並側、或十字俱平、而逸價終存」此爲平側二字始見引用之例、所謂五字並側十字俱平、正由不諳蜂腰鶴膝之故、所以蔡氏所論雖只指五字而言、也未嘗不是兩句的問題、或者輕淸重濁是南朝所用之術語、待到四聲之論旣定、於是對於平而言側、遂有所謂平側之稱、平側之實已爲當時所固有、調協平側之法也本爲時人所習知、所以鍾嶸謂「蜂腰鶴膝閭里已具」蔡氏說明了蜂腰鶴膝的分別、鄒黃諸氏又說明了平側與永明體音律的關係、則知仇兆鰲之以平側解蔡說、也不爲無據了、待到律體的粘綴規律旣已確定、則蜂腰鶴膝之病又當然可以避免了

論大韻小韻旁紐正紐

韻紐四病、是一句中的病所以在永明體不爲巨病、而在律體則以病對病、轉成聲美、也更不是病、此四病比較易明、岐解亦較少、鄒漢勛五韻論解釋沈約「音韻悉異」之語謂「音目同鈕、韻謂同類、言五字詩一句之中非正用重言連語、不得復用同韻同音之字、犯之即爲病」這可以算是這四病的總原則馮班純吟雜錄云「大韻小韻似論取韻之病、大小之義所未詳也」取韻二字若易爲「用韻」則大小便有分別、蓋大韻係指與押韻之字同韻之病、小韻則是除韻以外而有迭相犯者、這是他的分別至於定得更嚴一些、則有時限定地位、如文筆眼心抄之以「五字中二五用同韻字名觸絕病、是謂大韻、一三用同音字名傷音病、是謂小韻」杜詩詳註之以上句第一字與下句第一字同韻相犯爲大韻、上句第四字(四原作一)與下句第一字同韻相犯爲小韻、此二說一就五字言一就十字言、均有一定位置、比較嚴密

傍紐正紐完全是聲的問題不過於此也有數種岐解(一)以爲完全是雙聲的問題、早一些的如沈道寬之六義郛郭謂「正紐如用公字爲韻、二句中不得用、「江」「幾」二、「居」「均」等字、旁紐如用公字爲韻、不得用「光」「强」「欵」「奇」「卿」「鯨」「邱」「求」等字」近一些的、如劉大白舊詩新話云「正紐就是正雙聲、例如「關關雎鳩」關鳩兩字同屬見紐、旁紐就是準雙聲、例如「君子好求」君是見紐、求是群紐、同屬淺喉音又如「胡然而天也、胡然而帝也」天是透紐、帝是端紐同屬舌頭音」此二說一指與韻同聲者言、一指十字中任何字之同聲、雖稍有出入然似乎均就三十六字母確定以後的情形而言、在字母未定以前、恐所謂旁紐正紐、未必如沈劉二氏所解(二)以爲完全是双聲而兼韻的問題、如仇兆鰲杜詩詳註云「所謂正紐者如「溪」「起」「憩」三字爲一紐、上句有溪字、下句再用憩字、庾闡詩「朝濟淸溪峰、夕憩五龍泉」是正紐也所謂旁紐者、如「長」「梁」同韻、長上聲爲丈、上句首出丈字、下句首用梁字、是亦相犯、詩云「丈夫且安坐梁塵將欲起」此旁紐也、此論正紐、極是、封演聞見記云「周顒好爲體語、因此切字皆有紐、紐有平上去入之異」正以紐兼指韻、故有平上去入之異、一九經字樣云「紐以四聲」一唐韻序後論云、切韻者本乎四聲紐以雙聲疊韻、是則舊說對於紐皆兼聲與韻而言、故知正紐斷不是正雙聲、馮班鈍吟雜錄以正紐爲四聲相紐、確切不移、至於旁紐、則如仇氏所解、亦足備一說、文鏡秘府論引劉氏說云「其旁紐者、若五字中已有「任」字、其四字不得復用「錦」「禁」「急」「飲」「蔭」「邑」以其一紐之中有「金」「音」等字與「任」同韻故也」此即爲仇說所本、不過以此爲病、恐避不勝避、所以文鏡秘府論詩人玉屑諸書均以雙聲爲傍紐、傍紐本異於正紐、所以不必更有四聲的關係、馮班鈍吟雜錄云、「郭忠恕佩 云「雕弓之爲敦弓」則又依乎傍紐」按徵音四字端透定泥、敦字屬元韻端母、雕字屬蕭韻端母、則是旁紐者双聲字也一此却找到了昔人所謂旁紐的根據所以、較爲可靠、近見曾浩然君「梁沈紐四聲譜唐釋神珙五音九弄圖釋謂一正紐謂眞整正隻、四聲順紐、所謂此在一紐之中也、旁紐謂宣整飭之、同母異韻、所謂旁出四聲之外也(六朝華第三卷一期)這也是正紐旁紐的確解、後人不知此義於是杜詩詳註詩法度鍼諸書、均於八病之外、更附雙聲疊韻二病便近蛇足(三)更有以爲雙聲與四聲均有正紐旁紐者、此則是周春杜詩雙聲疊韻譜之說、周氏議馮班之失、謂、「三十六字母有正紐旁紐、平上去入四聲、亦有正紐旁紐、字母之正紐旁紐、如、「隆」「閭」爲正「宮」「居」爲旁是也、四聲之正紐旁紐、如「眞」「軫」「震」「質」爲正「之」「止」「至」「質」爲旁是也」此說也未嘗不可通、然而只是後世音韻學家之見、當時人何嘗知道見母之有一部分將分化而爲舌面音、何嘗知道陰陽聲之對轉全以入聲爲樞紐、而有所謂二平一入之例所以此說與永明體之八病亦無關

比奧·巴羅哈訪問記

西村節譯

「北風」第二十八、九期、連載有比奧·巴羅哈爵士的得意作品「深淵」、並在該篇的譯者後記裏、已對作者有所介紹、但我想如果讀者們喜歡對這位西班牙作家再深一層地認識、那請一讀這篇亨利·倍林的「巴羅哈訪問記」、不過抱愧的是以某種因原、我祇好照原文腰斬而譯、至於譯得通不通、還是第二步地請諸位原諒的事(譯者)

在小說家群中、很少有幾個人是像這位著名的西班牙作家、比奧·巴羅哈(Pio Baroja)那樣地生活在如此美麗的環境裏的、喧囂的皮達索亞、法蘭西和西班牙之間的界河、穿過一串山谷、衝到海裏流經離大西洋約莫有十哩遠的委拉村、皮達索亞河並不是那個巴斯克區域所僅有的喧囂的東西、這地方昇要比法蘭西和西班牙古舊得多、而且一點也不被這從早期中古世起才存在的新疆界所截斷、在西班牙一方面、時常可以看到一些守衛兵住的紅磚小弌屋、而在法蘭西的巴斯克人也同樣地多、同樣謹愼地防衛着、但他們却深入到更遠的內地、可是、假如你想從這兩個國家弄到一些沒有付過應付的稅的東西、那末據說巴斯克人總有法子可以替你把東西送到的、無論是煙草之類或甚至是一群牲口

他所見到的倫敦

比奧、巴羅哈爵士底大而且白的住宅、就是在這堆頑强的人群中、在有趣的委拉村底邊境上、在一年之中、他大部分在家裏同住的有他底八十二歲的母親、他底兄弟、畫家兼雕刻家的里加多爵士以及美國來的弟婦、當比雷尼山附近的氣候太難受了的時候、他們便全家遷移到馬德里底一座房子裏去

比奧·巴羅哈是一個喪小的人、禿頂、稍稍有點白鬚鬚、他有點會使你想起魏爾倫、但並不是一位放浪形骸的魏爾倫、他和魏爾倫曾經像被追獵的技神似的到倫敦去過一時、

巴羅哈爵士和他的在委拉村邊境的大而且白的住宅

巴羅哈永遠說不好英文、他到倫敦去的結果、是寫成一部書、叫做『霧之城』他替倫敦畫了一幅驚人的肖像、從布倫伯利一直到船塢、這眞是奇怪的、迭更司底小說裏的人物却偏偏都是波蘭人、挪威人、猶太人、以及一些蘇格蘭人呢、比奧爵士似乎縫到的天氣非常不好、因爲在不起霧、不下雨的那幾天上、却總時常有一些毛毛雨、然而這並不能妨礙他底視線、他依然能夠很淸楚地看到他底人物

藏書室

當他引導我到大部分是被藏書所佔據的二層樓去的時候、他正表示着對迭更司的景仰、在這間愉快的房屋裏、居中是一座大火爐、一座窗邊是這位作家底書棹、這很可以表示他能夠如何地集中精力在工作上、不被窗外的無邊的景色所分散、他大部分的書都在這地方寫成、他底作品已經有九部譯成英文、因爲巴羅哈是一個最容易被盎格羅撒克遜人所接受的西班牙作家、但他被譯成其他文字也很多例如挪威文、捷克文、和日本文、都有

這些事情我並不是從他自已嘴裏聽到的、他自已很不好意思說起他底成功

古地圖和魔道

他在藏書室的壁上爲我指點着一幅用英文印的西班牙古地圖、「這是屬於」他說「惠靈頓手下一位軍官的、也許他就是葬在我底花園裏的那一位」

我問起在這地方有沒有發生過戰事

「有的」他說「這所屋子就曾經改作過醫院、另一位軍官是葬在教堂裏」

我們是在房間四邊踱着

現在、比奧爵士在幾架古書面前停住了、他對我說這些書是關於魔道的

「想起眞是很奇怪的」他說「不錯、你知不知道我是一個合格的醫生？」

「你曾經行醫過嗎？」

「我曾經在一個村莊上當過一年醫官、然而我再也耐不下去了、我便到馬德里去、我時常想要從事著作、但是我在京城裏的第一次企業是開一家麵包店、我失敗了」

「你可願意」我說「讓我們回到魔道這題目上來？」

他叫我坐在一張放在火爐邊的優美的圈椅上面

「有許多不幸的人」他說「是被燒死的、原因是爲了他們懂得一些植物底藥性、他們把這些藥物用到人體底各部分去、使受到這藥性、把病人底病醫好然而醫生自已却吃人殺死了、假使你要平平安安地過日子、那麼你便不要走在時代前面、憎恨前進的心理、在巴斯克各省、是比西班牙各處都要厲害一點」

(中畧)

結婚、離婚

我們還談了許多別的事情、例如比奧爵士底不願意結婚之類、他底意見是結婚會使人生太複雜、於是我們走下樓去和一些女人們相見了

(中略)

「你對於離婚法的採用有什麼意見沒有？」

「我想」他說「這是在有錢的國家纔適用的、西班牙人對於婚姻是素抱悲觀的、他們把結婚視爲永久的契約、離婚對於美國女人是很好的、她們是自私自利的人、不生小孩子、或者生得很好、她們可以專心體育、但是一個西班牙女人年紀一到三十、她便是一隻沉沒的船了」

「我覺得」我說「西班牙底新離婚法是最公平的、全世界最完美的、在有些情形下、女的還要給男的離婚費、而且有過失的那方面還可以禁止重婚」

「許多年以來」比奧爵士說「我們底法律總是頂出色的、實際上、牠是太好了、好到不能適用」

當我們說到近代西班牙小說的時候、比奧、巴羅哈卻顯得並不熱烈、他以爲、一般人是注意文章了而自已呢、他卻時常努力着把要說的話用最經濟的字句說出來

「我以爲」他說「言語祇不過是表明意思的工具、但是在最近半小時內、我底言語眞是太多了、當我母親在念經的時候、我常喜歡在房裏靜々地走一回你願意陪我嗎？」

論『文人相輕』(二)

梁仁

約當紀元五世紀前後南方文人對於音調在文學上應用特加注意、南史陸厥傳云「永明時、盛爲文章、吳興沈約、陳郡謝朓、瑯琊王融以氣類相推轂汝南周顒善識聲韻、約等文皆用宮商、將平上去入四聲、以此制韻、有平頭、上尾、蜂腰、鶴膝、五字之中、音韻悉異、兩句之內、角徵不同、不可增減、世呼爲永明體一在沈約、這方面以爲「自靈均以來、多歷年代、雖文體稍精、而此秘未覩、至於高言妙句、音皆暗與理合、匪由思至」。(宋書謝靈運傳論)以爲「自古詞人、豈不知宮羽之殊、商徵之別、雖知五音之異、而其中參差變動、所昧實多、故鄙意所謂此秘未睹者也、以此而推、則知前世文士、便未悟此處、若以文章之音韻、同弦管之聲曲、則美惡妍蚩、不得頓相乖反、譬猶子野操曲、安得忽有闇緩失調之聲？以洛神比陳思他賦、有似異中之作、故知天機啓則律呂自調、六情滯則音律頓舛也」(答陸厥書)而和他相反的鍾嶸、便提出別一種主張「昔曹劉殆文章之聖、陸謝爲體貳之才、銳精研思、千百年中而不聞宮商之辨、四聲之論、或謂前達偶然不見、豈其然乎？嘗試言之：古曰詩頌、皆被之金竹、故非調五音無以諧會……今既不被管絃、亦何取於聲律邪？……王元長創其首、謝朓沈約揚其波、三賢或貴公子孫、幼有文辯、於是士流景慕、務爲精密、襞積細微、專相陵架、故使文爲拘忌、傷其眞美、余謂文製本須諷讀、不可蹇礙、但令淸濁通利、口吻調順、則爲足矣、至平上去入、則余病未能、蠭腰鶴膝、閭里已具、一(詩品序)他們之間只因文韻技巧上的局部執着、彼此意見也有這樣的歧異、以致攻駁無休、也是文人相輕的一相、

托爾斯泰說：一各派的藝術家互相詆訶、互相汚蔑正好比各派的宗教家一般、試看現在各派藝術家都是這一派的人批斥那一派的人：譬如在詩裏老浪漫主義派排斥白納司派和頹廢派、白納司派排斥浪漫派和頹廢派、頹廢派又排斥前面幾派和象徵派、象徵派又排斥前面幾派和瑪格派、瑪格派又排斥以上各派……在小說、戲劇、圖畫、音樂裏也都是如此。」(藝術論)因此、在托爾斯泰的藝術觀裏、莎士比亞的戲曲並不能佔什麼地位、即以明淸間詩家論詩的意見來看、也有一樣紛紜的傾向、李夢陽「倡言文必秦漢、詩必盛唐、非是者不道。」(明史李傳)他攻擊宋詩、說是「詩至唐而古調亡矣、然自唐調可歌詠、高者猶足被管絃、宋人主理不主調、於是唐調亦亡、黃(庭堅)陳(師道)師法杜甫號大家、今其詞艱澀不香色流動、如入神廟坐土木骸、即冠服與人等、謂之人可乎？」(夢陽缶音序)而性靈派攻擊何李的格調論、辭鋒也一樣的犀利、袁中郎云：「詩何必唐、又何必初與盛、要以出自性靈者爲眞詩耳、夫性靈竅於心、寓於境、境所偶觸、心能攝之、心必所欲吐、腕能運之。……以心攝境、以腕運心、則性靈無不畢達、是之謂眞詩、而何必唐、又何必初與盛之爲沾沾？」袁子才云：「楊誠齋曰：「從來天分低拙之人、好談格調、而不解風趣、何也？格調是空架子、有腔口易描、風趣專寫性靈、非天才不辨。」……須知有性情則有格律、格律不在性情之外、三百篇半是勞人思婦、率意言情、誰爲之格？誰爲之律？而今談格調者能出其範圍否耶？」(隨園詩話卷一)格調說和性靈說既是詩論的兩大派、再參加以王漁洋的神韻說、又是鼎足三分了

淸末、上海有人定近世文人筆語爲五十家、將章太炎和譚復生、黃公度一同選在其中、章太炎與鄧實書云：「譚黃二子、志行顧亦有可觀者、然學術旣疏、其文辭又少檢核、僕雖樸陋、未敢與二子比肩也、近世文士王壬秋、可謂遊於其藩、猶多掩襲聲華、未能獨往、康長素時有善言而稍譎奇自恣、僕亦不欲與二賢並列、謂宜刋削陋文、無令猥厠！」其時、梁啓超的政論文、風靡全華、誰都受他的影響、而章太炎譏之云：「如獨者一二、耆秀、皆浮華交會之材、譁世取寵之士、嘘枯吹生之文、非所謂文質彬彬者也、故曰：「亡而爲有、虛而爲盈、約而爲泰、難乎有恒矣！」」章太炎又十二分看不起林紓嚴復的翻譯文字、謂：「下流所仰、乃在嚴復、林紓之徒！復辭雖飭、氣體比於制舉、若將所曳行作姿者也！紓視復又彌下、辭無涓選、精采雜汙、而更浸潤唐人小說之風！夫欲物其體勢、視若蔽塵、笑若齲齒、行若曲肩、自以爲妍、而祇益其醜也！「這樣一方面要適合時代的需要、(啓超自謂：「至一是自解放、務爲平易暢達、時雜以俚語、韻語、及外國語法、縱筆所至不檢束、學者競效之、號新文體、老輩則痛恨、詆爲野狐、然其文條理明晰、筆鋒常帶情感、對於讀者、有別一種魔力焉。」)一方面要々實々的學問、切太炎自謂：「效唐宋之持論者利其齒牙、效漢之持論者爲其記誦、斯已給矣、效魏晉之持論者、上不徒守文、下不可禦人以口、必先豫之以學。」)也會絕不留情、形之詞色的

照這樣看來、眞的、文壇有如戰場、自古以來、從不曾有過「平靜無事」的氣象、但以種種不同的立場擺開陣勢、厮殺了三百回合才鳴鉦收兵、却並不是文壇的羈現象、古今中外的文學是這樣才進步了的、當雨果的愛爾那尼、於一八三〇年二月十五日夜間、在法蘭西劇塲上演、那些古典派作家、坐在樓上及其他各處、打算妨害演技、一方面浪漫派作家及同情於他們的青年、多聚集在樓下正廳、防備古典派的反對、一時劇場好像變成戰場、然而經過這番猛烈鬪爭以後、浪漫主義便邁步走入法蘭西文壇了、把眼前的事來看、新民衆報和民報的熱烈爭辯、展開了辛亥以來的局面、新青年的衝鋒、發動了五四運動的波潮、在文化猛進的期間、文壇上大動干戈、大概是必不可避免的罷、假若「文人相輕」果如「吾家」子桓所說的「各以所長、相輕所短」只是一種「批評」、並不是「人身攻擊」、我覺得應該有而且必然會有的、蘇子瞻上神宗書云：一君子和而不同、小人同而不和、和如和羹、同如濟水、故孫寳有言：周公大聖、召公大賢、猶不相悅、著於稱經兩不相損、晉之王導、可謂元臣、每與客言、舉坐典善、而王述不悅、以爲人非堯舜、安得每事盡善、導亦斂衽謝之」。我們難道希望今日之文壇、變成一鼻孔出氣、誰都唯々諾々過日子嗎？

所以、我是不反對「文人相輕」的、我希望中國文壇能養成健全有力的批評空氣來！

書評　『夜宴』(二)

——李長之的——

文珍

當他「偶爾望着
高出於隣家的濃綠了的
樹上的
日暮的灰褐的雲」
的時候、便想到了「家」
「也就是這種傍晚
我每每佇立在門口
仔細的看來往的車子經
過街頭
憎恨着爲什麼還沒有坐
着來家吃飯的爸爸」

這鄉愁、這孺慕、正是在「生活裏經過相當痛苦」後所發生的情緒、作者是當休息了、所以在這首「日暮灰褐的雲」一發表後、作者沉默了差不多兩年

在這兩年中、作者忍着時代的苦悶、看到青年人在情緒上、事業上沒有出路、於是作者悲天憫人的唱出「上主的面目」的歌

在作者看來、宇宙是爲一種不可思議的偉大神力支配着、絕不是物質的力、而是意志的力、人生的苦痛與不幸、都是命定了的、無法抵抗的、人生是命運的羔羊、萬物之靈、也不過是在這陰暗而愁慘的世界、苟全性命而已、我們的作者、不能拯救自已、也不能拯別救人、他「仍舊是寂寞」着、至此就是意志堅强的作者、也不得不逃避到「夢」裏無可奈何的聊以自慰了、在「夢」裏、他可以「統馭數百萬的兵」在「夢」裏、他可以「是一個銀行的股東」也可以拿「鮮豔的紅葉當作鈔票」但他偏「醒」着、於是只好像「一隻無能的鳥」在「她自己的歌裏」忘了悲傷」了、他是多們沉痛的唱出這樣的歌：

「一切沉寂了
歡笑凝了
紅綠的面孔
像紙剪的
平板的
形
模糊了
黯淡了
什麼也消失了
荒涎的古舊的夢
黑的回憶的渺茫
我抓住了
空虛
空虛
空虛
……
一(夜宴)

叔本華曾站在形而上的立塲、肯定宇宙是一個大的盲目的意志、人們種々的努力都是徒勞、水流花謝、燈炫酒闌、到頭來始憶悟到人生原不過是一塲幻夢、事業、友誼、情愛、種々綺語、徒勞、我們想望、我們還是呻吟悲嘆、流淚、以至於死亡、「夜宴」的作者、歌吟出那樣悲苦的詩句、也是感到理想的破滅、努力的徒勞、愴然的慨嘆着所抓到的只是「空虛」

然而作者始終是强者、他的理智能克制感情、他雖是嘆恨、傷感、在「深夜獨坐」「沉思」但還沒有到、所謂「心的瓦解」的境地、他對人生、仍是頑强的執着、絕不悲觀、也絕不流淚、這能支持失望之痛苦的人、在徹悟了人生只是一個「空虛」之後仍要「克服一切」我們且聽他的歌：

「我大的魄力呵
那裏去了——
回來！回來
鑽進偉大精神的心核裏去
呵！
克服一切呵！
決不怕阻遏——「無題」
「一切儘渺小
(去他的！)
我也必須
仍是
深深的一個鉅影
在寥闊的漠野上
印出偉大」
——自已底歌

如果人類可以「鑽進偉大精神的心核裏去」用他一大的魄力「「克服一切」、而完成理想的創造、世間將不會有缺陷了吧、但事實絕不是如此、是不斷的追求、跟着不斷的幻滅、不斷的創造、跟着不斷的毀壞、自已用全生命的力、尋求一個至上的理想、結果是像閃電一樣、從自已的眼前流走、人類就是輾轉在這悲劇的循環中、「夜宴」的作者、也是如此、在生治上、他顛蹶了又起來起來又顛蹶了、這一回、他要「跳出束縛」「決不怕阻遏」要「在寥闊的漠野上」「印出偉大」的「鉅影」、但不久他又感到「生命儘如一把枯草」了、對於人生强烈的愛念有時可變而爲憎恨、對於人類博大的同情、有時可變而爲厭惡、但誰知道這憎恨情感的根源、是一個更深沉的愛的執呢？無所愛、便無所憎、有所憎、即有所愛、愛之愈深、也就憎之愈甚了、淚在作者的心中與眼中流着、他離開「像死屍、又像遊魂」的人們、回到自然的天地裏去由「白日的夢」而到「返歸自然」

「妙峰山上、已透出
成堆的香火
四面蛙聲裏、襲來了
蒼茫的夜
我獨自「沉入於
草地上的黃昏」
——草地上的黃昏——

他「眼看着」「紅的晚霞」與「留戀黃昏的蝙蝠」低吟出傷感的短調、他的心、是多們淒凉而寂寞呢、然而、他對於人生、還是執着、現在讓我們再來看詩的技巧與內容

作者是「決不要一切形式」的、所以在詩形上、是求絕對的自由、而以樸素的字句、自然的形式、完成他詩的構造

文藝漫筆(上)

秋

劉融齋贊美王摩結詩、謂無「世俗之病」他所指出的世俗之病是：「恃才騁學、做身份、好攀引」這三項我以爲拿來指摘今日文藝界的一般的情形、也是很受用很適宜的、雖然世俗之病態決不止此

恃才騁學原是許多人希望膺獲的名目、因爲有才可恃有學可騁、該何等値得驕傲流風所及、凡有一點小聰明的、無不擺出他那一副才人學子的臉孔來、今日文藝界我們如果發現了一兩篇較好的出產、或一兩句較爲精透和一新耳目的議論的話、接着我們便可看見那作者發揚出他的什麼Ist什麼ism一類的大道理來、於是乖目睥睨儼然自已已登了檀木之龍神態的佯狂是有走遍三山五嶽的江湖客之尊大的、然而其下意識追求這個頭衘的技術却不甚簡單、譬如我要出人頭地、我可以故作乖僻之見、以駭當世、也可以持一事一物或一人爲對敵、力毁其事實上的成績、也可以無中生有、替自已製造一些大稱心的軼聞韵事、也可以甜言惑衆、此處「包羅萬象應有盡有」這些都是能夠直接或間接顯示自已的才膽學博的

齊齊哈爾
今上回鑾慶祝大會 如期盛大舉行
各通衢高搭牌樓懸旗結綵 官民歡欣鼓舞極盡其熱忱

今上訪日回鑾國民慶祝大會本省已於本月十五日舉行、連日開縣長會議、討論一切事項、前者各縣長以此會轉瞬即至、故紛紛於昨日分途歸任、加緊籌備、本市各機關、連日預備妥協、並規定事項如左、一、式典及宴會、由省公署籌備二、市內裝飾、公園門口及各通衢之牌樓、懸旗結綵以及高蹻秧歌等、遊藝事項、由市政局及商務會籌備三、講演與映畫、由協和會齊々哈爾事務所、及宣撫小委員會擔任之四、持旗行列燈行列由教育廳籌備五、提由第三軍司令部籌備六、時間定於十五日午前十時、會場為龍沙公園

又訊、十五日國民慶祝大會舉行式典、全體合唱日滿交驩歌、又國軍持旗行列進行男女學生提燈進行、均合唱日滿交驩歌

又、省當局因此歌知者甚少已預先在龍沙公園音樂亭開始一般民衆教練、由第三軍司令部音樂隊伴奏、並加以指示、無論何人均可自由入場云

又、本市各學校、已定本於月十七日聯合邀請日本全體學生舉行日滿交驩會云

阿城
警務局規定車價

本縣由城至城東門外車站之路、約計二里、乘車上站、向無一定車價、近警務局為整頓馬斗車價、以資便利坐客起見、由城乘坐馬車至站坐客三人為限定、車資國幣一角半、如坐客多少、双方酌價、以免紛爭、故當局昨已佈告商民及車戶等遵知一體遵照公價云

賈縣長因公晉省

縣長賈樹椿氏、於十二日搭乘由綏開哈之列車晉省、聞該縣長此次赴省任務、係奉迎皇帝詔書、並有要事陳稟上峰、聞返縣之期約在三五日內云

牛產双頭犢

本縣城西南門外劉樹沿屯西住戶回民劉姓家、畜養耕牛一頭、於十二日該牛產、不料產下一雙首黃色白花之小牛、產下當即斃命、一時相傳城內均為奇事、多有前往觀看、據聞實係雙首、故

誌報瑞之備生理家之研究云

兩局長由呼歸來

本縣財務局長薛恩成、內務局長李蔭田二氏、日前赴呼蘭參觀縣政一節、已誌本報、該局長已在呼參觀完畢、故於昨由哈乘車返縣云

彰武
專賣分署調遷 為錦州署管轄

彰武專賣分署長稻田有鄰、忽奉上憲命令、將彰武專賣分署、全部調遷鄭家屯、本邑為錦州管轄區、彰武專賣之駐在所、最有望者、日人後藤市內、滿人周孝元、在彰駐在署長稻田、緝私和田嘉好中村直完等、均歸鄭家屯分署、現趕辦交代、諒三二日內即行赴鄭云

商會招開董事會

彰武商務會、近鑒於各等糧

通遼
縣屬二區境內 股匪大肆猖獗
搶去騾馬百餘匹擊斃農夫

通遼、本縣各區之胡匪、雖經警隊之極力剿擊、但是終未盡行肅清、昨聞二區界內忽又發現大股胡匪、匪首即五湖、南梯字、長江、寬字六合等、匪衆三百餘名、在二區界內、敖賓通、車力花哈拉灣罕一帶、大施搶掠、共搶去騾馬百餘頭匹、該匪衆至胡家園子村外、將一正耕地之農夫、用槍擊斃搶去馬三匹、該已死之農夫、年約廿餘歲、王姓、名未詳、似此慘無人道之匪徒、殊堪痛恨、值此春耕時期、農民何堪受其蹂躪、望負有當局之責者、設法剿除、庶保民生焉

石禁運、於昨特招集各董事會議、所是議為禁運紅粮、因民食維艱惟包米蕎麥等類現因時值天氣漸熱、恐玉米遭熱賠累、請當局准予出運又紅粮仍流通縣境（現本城內外如有買三四斗紅粮者不准出城）所議各項、均呈縣政府照准施行云

隆化
失猪妯娌口角 佟氏懸梁自盡

隆化縣警務局、昨據縣屬巡虎溝警察署長武森報稱、自管境內三間房村住民佐萬選之妻、佐佟氏、因家中畜飼小猪、出外遺失、妯娌們以所畜之猪、朝夕飼養、頗屬勤勞、忽然丟失、殊為可惜、乃與佐佟氏發生口角互相爭執、致將佟氏宿疾精神病氣犯、遂即懸梁自縊身死等情該局長馮秉元氏聞報後即據情轉報縣署云

樺甸縣公善堂
施粥救濟貧民
前往就食者日達千餘名

樺甸縣自去年秋收荒歉、群黎貧窮、日不能炊無力舉火者比比皆是、自今春有善東于景春捨秫米小豆數百石、並有同志巨紳善士各解仁囊資助粮米家具鹽醬鹹菜、每日施粥二次、而貧民男婦老少日到一千二百餘名、以致塔滿街巷塞路難行、特請本縣公署行政科長張君星宸為粥廠監理、朝暮不辭勞苦、認眞監視災民得以溫飽皆諸善士之所賜也（寫眞即樺甸縣公善堂粥廠經理張星宸監護貧民吃粥留影）

佟隊長奮勇剿匪

佟隊長出發游擊以來、已經一月於茲矣、乃於月之十三日、路經本邑時、因游擊日久、念官兵勞苦異常、故此在邑南哈爾舍立村、暫作休息、記者往訪、據談四月八日、由開魯出發以來、與匪接仗數次、頗獲勝力、惟在哈拉毛頭東葛家營子、正值幫匪在該處農戶迫食午餐、四外設卡數道、當被我軍瞥見、佟支隊長率衆奮勇進剿與匪等相距三四十步遠近、匪衆雖凶悍抗拒、終歸賊人胆虛、向他方逃竄、該支隊長仍率衆跟蹤尾擊、至數小時之久擊斃匪首十餘名、傷者數名、匪勢不支、愴惶逃去、後因天晚夜黑、未便進追、否則不難一鼓蕩平矣、事後檢點官兵、均慶無恙、並擊下騾馬數十匹、若佟支隊長者、非但與民除害、實可謂黎庶之福星云云

大林站
警備軍採買粮石

本鎮月之十一日、有興安南警備軍司令部附少尉軍需西野力藏、軍需處長王化興蒞鎮下榻於振元合商號、情因營中給養空虛、而恐不敷應用、呈請上峰批准、採買粮石補助、在福記棧購紅粮四十石、即下鄉購妥紅粮三十石、運往警備軍司令部、該二君少年英俊幹練誠篤、作事認眞、不辭辛勞、可謂軍佐之模範云

鐵嶺
兩匪惡滿 同時落網

鐵嶺邑西阿吉堡子警察署長姚澤田氏、因本年二月二十日以後、至四月二十日止、阿吉堡子警察署先後報告發生搶案、白沙坨子楊自庫、黑坨子王壽山、小魯家窩棚王成厚、高力屯王成業等、均先後經三五次胡匪搶去騾馬十餘頭、二經追獲、則即向法庫逃去、茲於五月三日早二時三十分、阿吉堡子警察署管界林家窩棚劉希文家、又來胡匪三名、均持大槍、行搶未得、遂將秫楷樹枝點著、後又往八區隋荒地將王利康、王貴臣騾馬三頭匹搶去而逃、當燒劉希文之時火光冲天、槍聲數發、經阿吉堡子警察署長姚恩齊發覺、當率警趕到、一面協同團丁救火、一面率警尾追、因出隋荒地村西三星、即到法庫邊界、署長僅率警張述林一名、以出界力薄、遂令事主王利康、王貴臣、並團丁王恩厚、王德明、王士臣、張德發、亦變裝分頭協助跟蹤尾追、進至法庫力巴彥村內天色已明、由署長姚恩齊、率各團員將匪人抓住一名、王振廷年三十一歲、法庫祝家堡子人、一名高慶祥二十九歲、法庫西石莊子人、拿獲之後、即由署長審訊、該匪堅不吐實、該署長姚恩齊恐歸途危險、遂遣人通知大康屯警察分隊、前往協助帶回、當在中途審訊、始供出同夥張連德、僅步槍三支、伸於力巴彥村東墳丘之內、當往同警察隊如數起獲、連同前強搶王利康騾馬三頭、該匪一併帶署、嚴加審訊、該匪供稱、久以為匪、長搶鐵嶺不諱、鐵嶺以前白沙坨子、楊自庫、黑坨子、王壽山、小魯家窩棚、王成厚、高力屯王成業等搶案、均該匪所為供認屬實、除由該署呈請通緝逃匪張連德外、特將該匪槍支等、拾八日已責令警察隊等十名、送往警務局訊辦矣

錦縣
汽車鳴笛大車驚馳 御者慘被軋死
家境貧困尙遺一妻一子

月之十三日、上午十時餘、有錦州西關董家街、劉家磚窰、向城內警務局胡同、與省公署教育廳、富科長公館送磚、由張方（四二）御車送磚、及將磚卸畢、乃趕空車回窰、詎將由該胡同、正向南（電報局胡同）拐角之際、有汽車駛經該處、急鳴汽笛、竟將該車騾馬驚逃、向南飛逃、張車夫急停不止、車輪竟絆於電線之上、車逸覆、將該車夫軋於輪下、由胸部軋過七竅流血不止、未幾即行死去、狀殊可憐、而該肇禍之汽車、則飛馳逃去無踪、詢該車夫乃城北三區界、石哈山村之人、身後遺下妻子各一、家境甚貧、此種交通之慘劇、為本省本年來、第一次之慘劇也云

村長督飭修墊鄉道

錦縣城北第三區達子營村村長曹占豐、近鑒於縣鄉之道失修、致河堤不平、乃於月之十二日、督令各村々民等出工修墊、以朝平坦、而利交通云

吉林
稅署酌情減免 各災區錢粮

吉林稅務監督署、茲以所屬各縣、於去歲被水災之地主、已將所受之損失地畝晌號報齊稅務署現正在酌核情形、對於應繳納之錢糧減免辦法不日決定即能通令各縣實行云

城墻塌倒了一段

吉林市之城墻、因年久失修故各處多有傾斜欲倒之勢、前經春雨之澆浸女中學處之一段城墻昨日坍倒、約有三丈餘長、幸未傷人云

省署令縣 調查禮俗

吉林省公署、昨特通令各縣公署、詳加調查鄉間禮俗、分別填報、以憑考核、其應調查之事實、共分八項、一一般生活狀況、二交際三婚姻禮俗、四、喪葬禮俗、五民間信仰、六、村屯年節祭狀況、七、俗諺俚語、八、其他特殊禮俗

豫算資金狀況 敎廳飭屬塡報

吉林省公署教育廳、為明瞭所屬各機關康德元年十二月一日至康德二年六月三十日止、所有預算資金運用狀況、聞檢同表式函令所屬塡報、關於支拂濟額、總支額債務確定額、均在詳塡之列云

洮南
欲解除目前的不安 須要共同防匪
警局印刷傳單沿戶撒放 深望商民各戶一體遵行

縣警務局長許越衡氏、自蒞任以來、已四載於茲、兢々業々、努力警政之刷新、治安之向上、不遺餘力、對於匪人之活動、尤為注意、為預防於先計、特頒發防匪傳單、商民每戶一張、並限貼於室內、不得汚損、俾商民了解匪患之可怕、並事先防範之方法、茲錄防匪傳單於左

欲解除目前的不安、須要共同的防匪能實行防匪的工做、就是無量的公德大家要實行的就是左列各項

預防眼線　一、金錢財帛不要露白二、少交無業不正的人三、注意常往來的男女人等四、注意四隣不良的人、五注意眼線若無眼線、匪人決不能單獨去搶、所以第一須先防止、

預防盜匪　一、須要不多存錢、二、貴重品要寄藏於穩固人家、三、閉門要緊要早閉晚開、四、高築墻垣由房東辦理、五、查匪人對於日的地（即財物）不存在、又兼出入不便自能防止其強搶矣

互助報告　一、實行設置警鈴二、接到警鈴立時報告、三、匪走時要相機酌量協助跟蹤瞭望、四、如在本街時應由臨近人報告、五、查匪人進屋強搶、均應官警緝捕若能連絡報告、自易緝獲、則匪人自能畏懼、終止其行為矣

義務報告　一、家人出外回歸、二、親友往來借宿、三婚嫁出生死亡遷移、四、查此項報告後、即由該管分所或警察署、或本局刑事特務偵緝等隨時查問

業務報告　一、旅店、伙房、二、飯館、澡塘、三、茶館、戲園、四、牛馬店經紀人等、五、工人下處、六、當商金店七、妓館下處、八、古董攤、十鋪、表店、九、優伶下處、十以上各業務人、對於可疑的人、可疑的物、均應負密報的義務、如此施行、匪人自然無形斂跡矣

監視報告　一、四鄰同院、二、房東、三、房保或介紹人、四、櫃伙、五、能如此監視報告、則匪源自清、匪人自無矣

前計六項、均係大衆防匪之要件、如能全體誠意施行、既可清除城內之匪、且大家平安、尤稱公私兩德俱盡如不能恪切遵行、既難免一時感受損害、並應分別情形酌按各種法規、加以處罰之再大家應負各種報告義務、概依密報手續便妥、分別情所接受報告後、待各署加以調查、或加以注意、並永不露出報告人姓名、俾免

各方多慮為難、特此傳知※云

延吉
一區貸放賑粮
救濟待賑之災民

間島一帶自去秋霪雨為災、秋穡歉收、哀鴻遍野、嗷嗷待哺、雖發賑粮究屬杯水車薪、無濟於事、致春耕種籽泰半無着、幸而縣一區區正鄭輔忱氏視該區災民之維艱陡興賑濟之念、為民請命、呈准縣署將該區之積穀實行貸放二十石、災民大小口不拘每名二斗按每斗二升出息春貸秋償、而符積穀之原意云

昌圖
國民慶祝大會 奉戴式盛況

昌圖縣公署奉到省令內開、此次　皇帝陛下東渡訪日、誠為東亞史上曠古之盛典、定於五月十五日、全國一致舉行國民慶祝大會、恭祝聖駕平安回鑾、幸因自應遵照屆期舉行、縣公務業將開會應辦事宜、籌備就緒、康縣長佐藤參事官、前應省憲電召、現已公畢、於今日（十三）由省捧詔書歸來、各機關及學生、均赴城外持旗迎接、亦於十五日慶祝會時舉行奉戴式、已檢同次序單函達各機關法團學校新聞界查照、以便屆期、率屬蒞場共同慶祝

國民慶祝大會次序、（一）會序、時日、五月十五日上午九時、場所、公會堂、一、開會詞參事官、二、向御影及國旗行最敬禮、三、國歌及日滿交驩歌合唱、四、恭讀詔書、縣長、五、感謝狀朗讀、縣長、六、來賓祝詞七、萬歲三唱、大日本帝國萬歲、大滿洲帝國萬歲、八閉會詞、總務科長、（二）拍照、於公會堂門前舉行之、（三）遊行、一、順序、軍樂隊、軍警、各中小學校、官吏、各法團、一般市民、二路線、開始由會場起東行、折而北經西大街、折而東經北大街、折而西南經東大街過東小橋、至市場南街、北折經西小橋至署前、各自解散、四、演戲及講演、日時五月十五日午后一時至五時場所、公會堂、講演者、縣長、參事官、劉教育局長、黃教育會長、田農務會長

金融合作社 貸欵濟春耕
數達六萬餘元

昌圖縣金融合作社、自三月二十六日開辦以來、貸放款項、接濟春耕、每日頗為忙碌、結至四月底、已放出貸款六萬餘元、兒山理事與陳李兩君、辦事勤愼、是以有此優良成績、值此錢法奇緊之際、農民多有無力播種者該社出貸、實不啻涸轍之鮒得水復蘇、加惠農村者多矣

安東
成衣師惡毒 竟打死學徒
已被警廳傳訊

世風險惡、道德淪喪、一般舊腦筋商人、默守陳章、未受新潮流所薰陶、往往對於招用徒弟、竟視如牛馬畜類之待遇、稍有不周、即施以夏楚、一般無識無知徒弟、只得隱忍受之、未敢或較、日睹社會上此等行為者、時有所聞、茲新義州長順裕成衣局執事人王蘭亭、山東人近來其成衣營業頗有積蓄、惟以性情粗暴、腦筋腐敗、有徒弟張子龍、年方十九歲體格魁偉、與其學習手藝、心機頗靈敏、乃數日前、因修理舊衣、紐扣一時失意、未及修理妥善、致觸其師之怒、當以木棒、毒打雖有夥勸拉、該師怒氣未息、移時又用木棒連打三次、均經拉開、而該師氣仍未息、又施以第四次毒打、此時衆夥見其師不堪以理喩、只任其暴打而已、此時沉重筋骨已被打斷、不能行動、因茲該師方見其傷勢沉重、當送往安東醫院、經王院長診視、認為傷過重、十二日又改送丹國醫院及壽泉堂、用X斯光線偵視、見內部骨髓及筋骨血管、均被打斷、不能醫治、延至十二日晚、遂因傷殞命、聞該徒之臨死、對其文云、為我報仇、悽慘言語令人難堪、目下經警廳查悉此事、已將該執事傳廳、將來必依法懲辦以為死者伸寃及與一般為師者做戒云

陳述赴日感想 召開演講會
白警察廳長

安東市警察廳長白銘鎭、月前赴日考察警政、所得印象之感想、已誌前報、日前曾在林科中學將視察經過向教育界陳述後復於十三日又召集各保甲牌長等、假商會樓上開會演講、此次在日所視察警政工商政治教育等々感想向大家陳述、俾便了解不啻身臨其境、言詞懇摯、頗令人注意云

開原
聖上訪日回國 舉行慶祝大會

本月十五日、為聖上訪日還幸國民慶祝大會之期全滿各地、無不隆重舉行、開原各機關、各學校、均於是日午前十時、齊集於城內新設縣立體育場、莊嚴舉行之茲將其當時順序誌之於次、一、闔體入場、二、開會之詞、三日滿兩國旗揭揚式（內務局長）四、國歌及日滿交歌合唱、五、向國旗行最敬禮、六、詔書奉讀（縣長）七、對友邦感謝狀朗讀（農會長）八祝辭（守備隊長）地方事務所長民衆代表市民會委員長商會長、九、大日本帝國萬歲（縣長）十、大滿洲國萬歲、（守備隊長）繼則持旗行列城內各街一週舉、於午後一時、在教育局由全內務局長、朱教育局長趙內務局科員講演皇帝陛下御訪日渡日情形云

討匪警察隊出動

開原縣第一、七、兩區方面近來匪賊蠢動、警察隊刑事隊自警團、合計二百二十名討伐隊、於昨日出動、期間約五日方歸云

中川電之局長 招開聯歡宴會

開原電話電信局長中川周作氏於十三日午後六時宴請當地方多數官民作一夕歡叙云

泰來
財務局內部 實行整頓
按日塡表册

縣財務局向因主管官及各員司迭經調轉更動、故經手人時存五日京兆之心、遇事敷衍、不肯努力工作、自孫財務局長任事後、即實事求是前並選派王理財股長赴龍江稅務監督署講習、該股長回縣後、即將講習所得、報告局長、請求次第實施、業經該局長按新官制事務規程、將職權劃、分清楚凡應造報之表册、責令經手員司、依限製竣、以免從前延期之弊、將按日應塡記之各類簿記、實行辦理、以革敷衍積習、內部工作日求整頓也

△跌倒旋即斃命

（新京）市內商埠大馬路、南大街、益通銀行門前、有青年路人、年約二十餘歲之男子、身着青布掛、藍布褲足着青布鞋、光頭短髮、面目枯黃體格羸瘦、行走之中突然跌倒、口吐鮮血、氣息奄奄、移時即行斃命、當經該管分駐所處理、並聞圍觀者談係患有羊角瘋之宿疾暴發所致也但其姓氏不詳誰家有患此症失踪者盡速往詢諸

△梨園日見起色

（海拉爾）西大街路東興安舞台、經理張子雲氏、為發展營業振興地面起見、曾派專員由哈爾濱邀到坤伶孟麗君孟麗華二名、聞唱作俱佳、業於五月十一日開演、果然名實相符、以致觀劇者頗形踴躍、該園亦大見起色

△天久不雨堪憂

（岫巖）本縣自春以來、雨水稀少、朝者濃雲密佈、及午至午後、狂風暴烈、塵土飛揚、天氣炎熱、值此陽春萬物發生、農民耕期全賴雨水調和、氣候溫和、土質潮濕、始能發生、如此天旱不雨、陸地乾燥、凡百植物皆枯矣、農民終日望雨情殷、而一般農人皆抱悲觀親此現象、秋收未卜可知矣

△商號實行減價

（鞍山）八卦溝大街路南、聚豐源商號、自設立以來、二年餘矣、資本雄厚、貨物齊全、致于貨價格外從廉、消售甚廣、頗蒙各界所歡迎、該號執事人高席珍氏、少年英俊、學識深淵、經驗宏富作事可靠、該氏為酬謝主顧起見、於月之一日起、常期減價諸貨照原碼一律九扣出售、貨眞價實、每日顧客擁擠臨門、眞有近悅遠來之勢

△天旱農人祈雨

（鞍山）本埠入春以來、只下一二次小雨、不濟于事、是以大地乾旱、農人難以播種秋收無望、近幾日天陰幾次細雨幾次均未下足、一般人民均有祈神祈雨之事云

△同濟藥房開幕

（錦縣）城內西大街、同濟藥房現已修葺完妥、百藥已運到業經擇於本月十五日開幕該藥房醫士張實善畢業於日專門校、對於醫術素有經驗、此後將必為錦邑病民造福非淺云

△日語指南出版

（伊通）伊通日語專修學校校長、鳴海徹周先生、在伊通創辦日語專修學校、畢業生徒、成績優良、先生尤不惜苦勞、集多年之經驗、著成高等生徒用日語指南一書、該書分三卷、體材新穎、內容豐富、此書極為吉林省教育廳長張書翰所讚許、特為命名日語指南、並親筆題字該書現正印刷中、誠乃先生多年心血之結晶品、亦一般學習日語者之一大好機會也

△巡官為子完婚

（賓縣）南門警察分駐所一等巡官、陳希舜、字介卿、賓籍本產也、在軍警界多年、與各方面均有聯絡於月之十八日、為伊子（永吉）完婚佳期一般朋友咸誼、暨夙有給編者、擬申慶賀、定做彩障聯聯金銀首飾、送訂音樂班等大有人在云

△洋貨莊生意好

（洮南）本邑興隆街大什字街口路北福聚恒洋貨帽莊、開設已歷數載之久、貨物優美價格低廉、早已昭然耳目、近更運到大宗春季物品、如洋服便帽、等便宜非常、並兼該號經理善經營、廣交際應酬主顧、和藹異常、是故買主趨之若鶩門庭若市云

△病發自縊身死

（岫巖）文昌閣外住有初德仁者、久患精神病、每逢犯病不分晝夜各處遊行、手舞足蹈、屢經醫治、仍未見效、屢犯屢重、該初德仁忽於日前、病又復發、較前更甚、乃於月之六日晨、由家外出至午未歸、後經甲長于祥、在石家嶺河沿、樹林內發見自縊身死、報告該管警察分所協同檢察分庭、派員帶吏前往勘驗委係生前精神病發自縊身死無異詭令屍親備棺掩埋云

胃症良藥
中尾藥學博士指導　帖佐醫學博士推奨

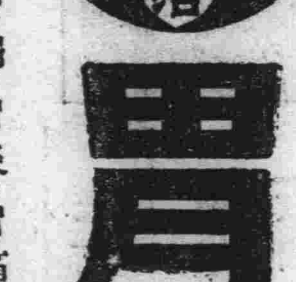

胃活

小腹部異飲食不進之人　每至腹時便覺腹痛之人　慢性胃弱面色蒼白之人
心胸嘈雜吐沫發酸之人　肚腹發脹大便不通之人　飲食過度消化不良之人

主治効能
隔食・胃弱・胃炎・胃痛・胸隔痞悶・食積不消・食物不進・惡心嘔吐・酒醉宿醉・吐酸嘈雜・膨脹以及小兒吐乳等症

價目　特大壜 金壹圓　大壜 金五十錢　中壜 金三十錢　小壜 金二十錢

總發賣所　大阪東區道修町　山田安民藥房
經理處　大連市浪速町　日本賣藥會社
◎各商埠著名藥店均有代售

東海散士傑作 劉孔璋譯 香月尙繪

（洋裝美本布面金字一册二百七十餘頁揷圖七十四）

小說 佳人之奇遇

本書出現！

請快看！

是書爲東海散士之傑作、文字婉麗跌宕、議論正大莊嚴、托言外事、扶摘時病、紀言情之韻事、述世界之興衰、美人名士、賢相良將、搜羅畢集、以言情小說讀之可、以英雄傳記讀之可、以世界政治史讀之亦可、誠爲文苑中不可多得之佳構、凡嗜好讀書之人士、案頭不可不備置一卷也

驚奇駭異之描寫
必使君拍案叫絕

定價
滿洲國幣壹圓
代價先惠
郵費不要
倘若掛號
外加一角

發售處

大連沙河口大正通 啓明書社（電話九四二七番）
同 西崗子大龍街 啓化書社（電話五〇三一番）
同 西崗子大龍街 聚勝堂書局（長電二九三〇三）
同 西崗子平和街 新昌號（電話三八四七番）
同 西崗街 協源茂（電話五七五九番）
同 得勝街 廣合成
同 浪速町 協茂盛（電話四六三二番）
同 浪速町 中央文具店（電話六五五五）
同 東鄉町 聚勝堂書局
同 連鎖商店街 右文閣（電話三三一五番）
瓦房店 長發祥書局
同 日新書局（電話五五六號）

復縣 河南 天德福書舖
公主嶺 河南 春瑞祥書局
奉天市鼓樓北 福陞北號（電話三六四〇號）
同 同 大印書館（電話二七二七號）
同 鼓樓南 章福記書局
同 軍署大街 關東印書館（電話二九四三號）
同 商埠地南市場 震泰報館（電話四二一七號）
同 東財神廟街 文化廣播社（電話四三五四號）
安東 河南街 宏文書局
吉林 同 裕興書莊（電話七五八號）
同 河南街西頭 萬順德書莊（電話六六七號）
同 同 成文厚書局（電話八〇五號）
新京大馬路 德和義書局
同 老德和昶（電話三三五二）

同 北門外 同文書局
哈爾濱 道外 極東派報社
同 道外 震東報社
江省泰安鎭南大街 德盛利
延吉東大街 新文書社（電話十八號）
鐵嶺西門裏 新華書局
遼陽城內東大街 源興仁（電話二六七號）
同 二道街 襄平書局
營口 永世街 亞洲派報社（電話一三七三號）
貔子窩 西街 仁術堂
城子疃 新市街 永源書局
莊河縣 下街 永源書局（電話九十二號）
（其他各地有名書局及各地滿洲報分社及民聲晚報分社）

總發行所 滿洲報社出版部 大連市常盤町二十九番地

代售所 民聲晚報社經理部 奉天大西關大街路南貳號

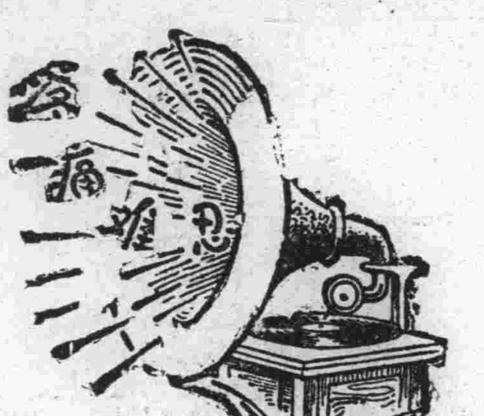

腎病留聲機

某嘗患風濕骨痛、腰痠背痛、手足麻痺、痛楚萬狀逢人便道、人譬之爲腎病留聲機
蓋風濕骨痛之起、直接由於血液不清、間接由於腎臟不强、因腎臟爲澄淸血液之所也、欲防風濕先須强腎、欲圖强腎、請服第威德補腎丸

◀各大藥房均有出售▶

第威德補腎丸

病後服之 體力自强

神經衰弱精力不足病後體虛健忘失眠速服此補腦補血之聖葯使能日趨康境體壯力强

兜安氏補神藥片

各埠藥房均有出售
上海兜安氏西藥公司

双美人牌香皂

起泡豐濃美化肌膚

近代科學所產的最高之逸品

東京・大阪
中山太陽堂本店謹製

滿日官紳會集一堂 舉行盛大慶祝宴

三呼皇帝陛下萬歲欣然告畢

東亞俱樂部主辦於泰華樓上

（大連）三商會主辦之皇帝陛下訪日紀念慶祝大會、已於十五日午前十一時、於中央公園滿俱球場內嚴肅舉行、種種盛況、已詳紀前報、滿日人士親善機關之東亞俱樂部、亦不肯後人、於十五日午後六時、藉招開例會之便、兼開皇帝陛下訪日紀念慶祝宴會於泰華樓、因同係十五日之當日、故此宴祝爲中央公園慶祝之餘波、亦無不可、不過前者係一般市民爲主體之慶祝、後者乃東亞俱樂部爲主體之慶祝、其在熱烈慶祝之意味上並無軒輊也、十五日午後六時甫過、泰華樓門前、車馬雲集、各會員及來賓、已陸續到齊、竹下州廳長官、亦肯撥冗光臨、誠爲斯夕之會、增添莫上之光榮也、而慶祝之意義、由滿日兩國官民之熱誠上、亦愈顯深重、六時三十五分、繼長官就席之後、全體入席、來賓計竹下關東州廳長官、旅順要塞司令部參謀、大連特務機關出張所長堤中佐、渡邊大連憲兵分隊長、小林英一特務機關囑託、在鄉軍人聯合分會長岩井勘七氏、高柳英文滿報社長、津上日滿通信社長、福本海關長、玉春外交部駐連辦事處長、王金川中央銀行大連支行經理、久下沼大連警察署長、鹽谷小崗警察長、阿部沙河口署長、淺子水上署長、及各言論機關來賓等多人、俱樂部幹部以及會員出席者六七十名、計有張本政副會長、西片朝三理事長、理事及監事龐睦堂、邵愼亭、劉仙洲、黃信之、安慈民、王信齋、閻之如、劉秀山、張洪五、王景沐、遲祚延氏等、及日方理事會員之首藤定、早川正雄、山井格太郎、相川米太郎、井上輝夫、柳田憲道、田岡正樹、縣警氏等七八十名、於定刻之下午六時二十分賓主入席、即由東亞俱樂部副會長張德純致如下之開會辭

今天爲紀念皇帝陛下訪日盛典、本俱樂部、特在此開慶祝宴會、承蒙竹下長官、及諸位來賓、肯在百忙中、惠然光臨、敝人等實感無上之光榮、當皇帝陛下御駕訪日之時、日本皇室以及官民竭熱烈之誠意、奉迎奉送皇帝陛下、能滿足的果成此曠古盛典並能平安無恙的還駕、這都是善鄰厚意之所賜、吾三千萬民衆、對此鄰邦之援助厚意、實不勝感激與歡喜者也、尚願兩國從此益發親密、如兄如弟、永不分離、此部人亦即三千萬民衆共同之希望也、謹以杯酒敬祝長官以及來賓諸位健康云云

辭畢、由本報杜遂甫君飜成日語、旋竹下州廳長官起述應酬之辭亦由杜遂甫君、譯爲滿語、全座翕然莫不洗耳靜聽長官致詞畢、由英文滿報社長高柳將軍之發聲三呼滿洲國皇帝陛下萬歲衆人隨之、歡喜感激無以逾此也繼而美妓多名周旋席次、琴韻歌聲、繞屋樑、兼有載歌載舞、仿伶人爲劇時之動作者、獻酬交錯談笑言歡、泰華樓頭、無不羨此慶足意味十足之盛宴也、八時半始盡歡而散會云

竹下長官演說詞

今日承貴俱樂部會員諸君之嘉招、很覺限越難當、但得與諸位相會於一堂、實係愉快之事、今日係皇帝陛下訪日紀念慶祝宴、故願對諸君一述紀念慶祝之詞、皇帝陛下御駕東渡之時、諸君在報紙上、已能得悉一切、聖駕自大連啓駕後過九州時、日本海軍之大演習、比及橫濱入港安抵東京時、日本天皇陛下、特親自出迎於站頭、二聖晤面、行最初之握手、其後在宮中種々招待、以及官民熱烈之奉迎、相信皇帝陛下、必感滿足與愉快、且二聖言歡愈感精神完全一致、及後皇帝陛下與皇太后陛下會晤之時、拜聞前後共有兩次、第一次因時間短促未能暢談、太后陛下深爲不足、故有希望作第二次會晤之意、及第二次相晤時、相談甚多、極爲歡洽、皇太后陛下對皇帝陛下、拜聞曾詢以不知何時、能再度駕臨日本、情意極爲懇切、而皇帝陛下則答以下次尚可以非公式的來訪、藉圖良晤、是則陛下亦有不肯遽離此鄉之意、辭後又拜聞皇太后陛下、件與皇帝陛下駐蹕之赤坂離宮與皇帝陛下共遊庭園時、皇帝陛下特扶携皇太后陛下、同登山坡、且行且談、極盡歡暢、嗣皇太后詢皇帝謂、不知再晤何時、皇帝則答以今後仍當以非公式來訪、後會自有期也、繼而皇太后又謂、吾每眺望西方天空、不禁牽念皇帝陛下、而皇上亦答以每展望東方天空、每以太后爲念、其懇切歡暢、於此可見、其後皇太后陛下、復贈皇帝陛下以點心、按此點心與秩父宮高松宮兩殿下幼年讀書時、於旅行之際、太后所贈者相同、點心係做成牛馬等物類形樣、足見太后陛下、以皇帝陛下看做親子一般、皇帝陛下領受之下極爲感動、亦以皇太后陛下視同慈母、其後又拜聞皇太后陛下、曾著歌詞兩首、寄示皇帝陛下、歌詞大意一係表示皇帝陛下對皇太后陛下侍若親母、不禁有感於衷、一係表示日本皇室若又增一親子者、於此益可證明兩皇室之親密也、後又拜聞皇帝陛下對日本大官曾謂、余時念並以確保東亞和平之基礎、進而謀世界人類之協和、以爲不過是理想、希望之一事、但今觀日本官民、上下一心與對滿洲國之熱烈情腸、可斷定余之理想與希望、必可成爲事實、總之皇帝陛下此次幸臨日本、可謂到處無不滿意者、今因聖駕平安無恙的還幸新京、各處舉行紀念慶祝乃爲當然有意義之事、本人對於東亞俱樂部性質及內容、甚不詳悉、惟揆諸東亞等字義、揣度當係一種聯歡性質之會合、因乃毫不躊躇、竟欣然出席、按此種會合、最而余在台灣任中、該地亦有、顧台人雖係日本國籍、惟因多年歷史關係及言語不通、遇事双方折衝接觸、殊感困難、所謂合作、尤屬不易、幸其後經各方努力得組織一「內台共榮協會」對於日人與台人合作等事尙得順利進行、其後復發刊機關報名曰「台中新報」每週出刊一次、如此次遭逢的震災、双方均能聯絡合作、協力救災今日對此東亞俱樂部、余懷着多大興味與觀念、所謂東亞云者、當然非獨滿日兩國人士、應謀融洽、即中華民國、亦當同時與滿日兩國作同樣之親善、但此地比台灣尤有不同、不獨言語不通、而國籍亦不同、欲使之達到眞正親善融洽、恐有許多困難、故甚希望在會諸位十分努力、務必達到互相提携相親相愛之境域、倘滿日兩國人士能融洽一致、則中華民國人士亦可同樣親愛、所謂東亞俱樂部之意義於此方可實現而無憾也、余今日本未想多說、不過因遇見此種有意義之場合、故不禁的拉雜說出許多、尙乞諸位諒之、茲舉杯敬祝諸位健康云云

理事會席上決議各要項

右述東亞俱樂部招開會員例會及皇帝陛下御駕訪日回鑾之慶祝盛宴、在開盛宴之前曾開理事會、協商招聘主事之項、及報告設立國人中等教育機關之項、當時得全理事會滿場一致可決通過、乃移開慶祝宴會

東亞俱樂部慶祝宴會之盛況（正面站立者爲竹下州廳長官）

小型汽車罷業

爲車庫料及償還金

車價太低廉固市民之福利 司機不堪其擔負亦是問題

滿洲內燃機株式會社所屬之小型汽車、曩爲低減車庫料、償還金減額、自働車部分品單價減低等問題、向會社方面提出要求、交友會長田中義信氏與永長社長前後已正式會談兩次、最後於十五日午後復行第三次之會談、結果因未能邀會社方面之同意、至同日午後九時、交涉遂告決裂、演成正面衝突之事態、車輛主特爲唯一之抗爭武器之總罷業、於九時半忽爾實現、全車輛主七十二名、將全數小型汽車駕駛至靜浦海岸前廣場、實行集合抗爭、結果如何再爲披露、關於前項所記小型汽車、於十五日晚實行總罷業一節、茲再探得所以演成今日事態之前因後果、披露於後、連市汽車界自有大小型之分、爲營業競爭上、曾演成劇烈之爭奪戰、今日市街上之汽車、隨處皆是、呼之即來、非惟代步便利、而價格亦廉此在都市生活上、固爲可喜之事、亦即文明程度增高之表示也、然而因此之故、汽車營業之本身、頗有入不敷出之嘆、小型汽車今次總罷業之爆發、亦係根基於此、蓋因收入雖減、而會社方面之車庫料、部分品價格仍如故之高、加之買車時會社數欵、所謂償還金者、須每月按規定數目交付車輛主方面之運轉手等、爲此曾於最近一再向會社要求減低、此在車輛主方面、因有生活現實之悲痛、或爲必要之舉、然在資本主之會社方面、因車輛主有不少延納車庫料及償還金者、按契約書之規定、有即行收回其車輛之必要、其中似乎間有力能勝而故意延付者、此在資本主方面、或有不甘緘默者也、故當十五日夜第三次之勞資双方交涉、果然決裂、繼之以總罷業矣

北崗子慘殺母女案 兇犯仍未就捕

但尙未高飛必潛伏於市內 警署擴大搜査網正嚴捕中

大連市北崗子發生之母女同遭殺戮慘案之兇犯、以被害者王姚氏（現年三十二歲）之姘夫某、爲最有力之嫌疑者、是故直轄之小崗子警察署、認其爲指名之要犯、分派全署刑事隊、徹夜向各方面努力搜捕、仍未能鮮細判明犯人之踪跡、故於十三日午前十時起、在該刑事室、召集司法係全體人員、以松本司法主任爲中心、開搜査重要會議、協議今後搜査方法、警署現視爲唯一重要證據者僅爲右腕曾遭斬傷之王姚氏之妹翠蘭所談、親目所觀之經過情形、此外並無其他有力證據是故警署對於搜査方法頗感困難、據該署詳愼推考、該指名之有力兇犯某、現時係失職身分、旅費當然不易籌措、想暫時不致有高飛遠走之虞、定必尙仍潛伏於市內某所故自十三日晚起至十四日未明止、分派刑事隊、向素日與犯人有友交關係者之家、詳細探索、更自十四日早起、將搜査網推廣至大連近郊、以及旅順金州一帶、派遣刑事隊分赴各方努力積極搜捕、想犯人落網必爲時日遲早之事云

西裝青年何故 自戕在埠頭內

十日午前十時、埠頭構內、八五號倉庫內、大豆堆上、忽發現年齡三十歲前後之滿人男子屍體一具、當報告水上警察署、由德田司法主任、臨場檢驗、該男子身服西裝身傍並有藥瓶一個、因此推測或係厭世之自殺、姓氏籍貫概不明白云

甘井子發見屍體 不是殺人犯屍身

小崗子警察署、自北崗子慘殺母女案發生之後、全署刑事隊、不分晝夜向各方面努力搜捕中、於十五日午后四時半、突接大連管內新甘井子發電所東側船處之急報、謂有一名死體、或係該殺人犯人自殺者、故小崗子署即派刑事隊、分乘汽車奔至現場但該死體係約在二小時以前出水上署西埠頭派出所用小汽船、運到該處者、乃由西埠頭派出所帶領殺人兇犯之友人等、赴現場檢査結果並不是犯人、該刑事隊大失所望、遂通知宏濟善堂、備棺掩埋云

小林侍從武官 已果成使命

乘船離連回國

御差遣之侍從武官小林海軍大佐、以約十日間之日程、視察滿洲各地現況、並慰問旅順要港部、駐滿海軍部、哈爾濱防備隊等駐滿帝國海軍、現已果其大任乘十六日上午十時起錨之吉林丸就歸國之途、據其船中談話謂一此次余捧持天皇陛下及皇后陛下慰問在滿帝國海軍之命、來負傳達各部隊之重責、榮幸已極、同時又視察滿洲現狀、今次歸國擬以奉答、皇帝在滿將兵一同對於皇帝之慰問、均甚感激、決定誓心加一層盡忠繼續奮勵云云

新任高院推事 相偕過連赴京

就任滿洲國最高法院推事之前東京控訴院部長川德助氏

拾參屆運動大會 報名截止在即

遠地參加者宜速寄報名單 望紳商士女源源捐助獎品

第十三次大連陸上運動會、田徑各項運動、報名參加者非常踴躍、計自報名日起轉瞬已半月有餘、距報名截止期只七八日矣、所以一般體育同志、於近日內紛々前往報名、致報名處異常忙碌、成年田賽部中之鐵球、鐵餅、跳遠、跳高等項限制三十人、現在人數已經滿額、不再收受、該籌備處盼望遠地希望參加者、從速將報名單寄來、以便早日整理一切、再爲獎勵優秀運動員、該會發出徵求各界捐獎公函之後、即有左列熱心紳商前往捐贈獎物、各商號熱心公益、不肯後人、誠足嘉佩、深望熱心君子、相率奮起踴躍、指輸云

△捐獎芳名

三泰油房、捐金十元、東和長油房、捐金十元、裕昌源捐金十元、通滙銀號捐毛巾子一打、捐鐵盒牙粉一打

挾於馬車車輪中 幼童生命危險

有子女者要加相當之注意

大連市聖德街一丁目四十八番地齒科醫院關利重氏長男聖德小學校四年生之正君（十一歲）於十二日午后三時四十分、乘小孩二輪自行車遊戲中、行至聖德街一丁目六十四番地十字路口、適有白雲山麓馬車收容所陳煥四十四歲、馳沙字八六二五號馬車、兩方行至接近、躱避不及、竟演起側面衝突、正君當被馬車挾在車輪內、拉走數間、馬車始行站住、當將兩足並頭蓋骨折斷、其他顏面數處、負有瀕死之重傷、當即人事不省橫臥在車輪內、遂被馬車夫將正君由車輪內拉出、擡送赤十字病院施應急手術治療、當由沙河口署保安司法兩主任、乘汽車赴現場檢證、現正君因出血甚多、目下生命危篤云

受男子冷遇 舞女竟自殺

幸急救得更生

男女間之戀愛、應由純潔之出發點、然後方有快樂可言、若夫以色慾爲念、始亂終棄、結果鬧成大悲劇者、比々皆是、此男子有負於女子也、同時浪漫之女性、妄習摩登、覩男子多金、而假意接近一旦床頭金盡、便以白眼相加、視同路人、此女子有負於男子也、社會上因此之故便造成許多悲歡離合之劇不問中外、不分東西、男女間之情形、頗有同慨此亦潮流之所趨歟、大連會館舞女佐藤春野、現年二十六歲）與濱野圭右（卅八歲）去年在日本時、即結識相愛、去年春季、双々携手來連、女入大連會館任舞、同時二人在入船町二番地豆汽車公共住宅三樓第二十號室、樂愛之巢、同居以來、快樂無比、不意花殘月缺、好夢難常、該男子近忽一變其從來之態度、對於女子恒示淡薄之意、繼之以冷酷相加、女以爲男子如此、必柰另有愛人、自已前途、不問可知、因此大爲悲觀、終於十一日午後八時半許、於自室吞服多量毒藥、而企圖自殺、至十二時後、男子始由外歸來、當即發見、猶在苦悶中、遂招喚附近醫生前來施以應急之手術、始慶得更生、但該男子以女之自殺、係與自已有關係者、對於報官頗感躊躇、直至十二日午後零時半、大連署始得報、經即進行調査、結果判明自殺原因、完全受男子冷遇果行厭世的自殺云

法院事項

△起訴▽

△原告李春亭外一名被告王助卿請貸欵金三千四百九十九元九角三（五十三）

買綢緞、做新衣 請到「洪來盛」去 因爲價廉工精 品類繁多 保君滿意的？ 電話（二）五二六八番

大連 中央旅館 大連市榮町二 長電話二二九四六番

中央旅館十大特色
一、壯嚴 達官顯宦可作行轅
二、富麗 佈置雅潔百餘房間
三、房間 單間等級安價極賤
四、衛生 窗明凡淨大小水便
五、沐浴 池塘浴盆化裝洗面
六、飯菜 厨師精良餚饌豐滿
七、經濟 宿費低廉敝舘爲先
八、優待 各界團體優待周全
九、使役 茶房親切侍奉慇懃
十、送迎 車站碼頭派人送迎
地址 大連熱鬧街市之中心點 連鎖商店傍榮町二番地 前臨電氣花園美不勝收 背景大連海灣帆檣林立 電報掛號八五五八 長電話二二九四六

大連 大仁堂 啓事
本堂分設連市以來一爲濟活人二爲提倡營業精選世經驗有效之方加料王府舒肝丸 能舒氣寬胸兩脇脹滿胸膈疼痛嘔吐酸水倒飽糟雜不思飲食之症急服此藥神效無比 各種丸散 初一十五 減價一成 西崗福德街二番地

更換股票聲明
逕啓者茲爲敝號等經營之萬發興歇業公決分劈股票敝號所有政記公司二七九一、二七九二、二七九三號分得該號股票既歸敝號所有自當更換敝號名義但照章更名過戶須由萬發興出具轉讓證茲以該號歇業原印鑑圖章作廢礙難辦到除找殷實舖保兩家請換股票外特此登報聲明 開通興泰豐啓

招募代理店啓事
逕啓者敝行雜貨物產部爲擴張營業起見凡學滿洲國各大商埠有願代理推銷者用函接洽必爲詳細奉知也 大連三春町 東北商行雜貨物產部啓 電話三、一一一九番 三、四五六番

廣告
四季輪次 時令循還 布疋綢緞 皮棉單袷 批發零售 價格從廉 遂意參觀 呢絨雜貨 服料俱全 歡迎主顧
大連市浪速町五十番 協茂東綢緞莊謹啓 電話（二）五〇四七番
大連市奧町五十四番 協茂盛綢緞莊謹啓 電話（二）四六三一番

招請各埠代理 吉林世一堂啓
敬啓者本堂開設吉林省城西大街歷百有餘年專辦東西各國產區藥材藥料採選地道修合丸散膏丹應世濟人本堂慶製各藥不但藥質純良而製法歷百餘年之經驗最有心得此可謂仕官農商諸君所嘉譽者也今本堂一爲擴充營業二爲病家有問津除先後在京哈龍江綏化富錦天津上海各設支店外尙要招請各省市都市縣鎭各埠代理以爲推銷本堂丸散膏丹各種成藥而獲壽世壽民之本旨近數年來各處省市縣鎭招請代賣本堂各藥以爲應世活人本堂思念及此特招請代理商號今特登報聲明凡願代賣本堂各種成藥者請向吉林本堂函索即寄本堂各種藥品章程三百餘種有規章委妥大連市代理處凡買本堂各藥價目與本堂一樣並請外埠大藥房爲大連市代理處凡買本堂各藥可也

吉林世一堂啓
敬啓者本堂自前登報招請各處代理迄今方祇一月有餘而約請代理者實在爲數不少亦本堂榮幸之事又且本堂急事遂向各埠有願代理本堂各藥者請來函商按時就近登報端以廣週知今將招妥代理家列後以供仕官諸君就近購之可也 奉天、西華門街關東參茸店、營口、縣署南街德增和、寧安縣趙嶺、殿聲、江省泰來縣、河北市場町一丁目十五番、東興裕 公主嶺 本堂在吉林省產區購有多量大山野參鹿茸吉林補品大家請函購之其價至廉花旗參每兩最高四十五元最低十元 鹿茸每兩最高四十五元最低十元 人參各種毛參山參元品 每兩最高至二十元最廉五元 太多不克盡詳尙求原諒

大連 大隆洋行 印度綢緞莊開幕
本行自設立以來專辦東西印度綢緞及雜貨等類皆以流行貨色運到應時品質高上索價底賤久受各埠所贊許今爲擴充營業在連特設分行於新張期內各貨一律大賤賣如蒙惠顧無任歡迎
營業種目
印度綢緞 花素綢緞 法國絲絨 金銀織花衣料 女士大衣呢料 各種純絲襪子 美國手提錢包 各色圍巾 洋服襯衣料 應用盡有
地點 大連市大山通一四番地遼東旅館前 電話代表本局二、七五六一番

（怕鈕）パイン家庭用裁縫機械出世
本機爲東洋現代最新之出品機體堅牢裝置美觀耗不次舶來之機械縫紉迅速使用無害誠家庭中不可不備之要品也

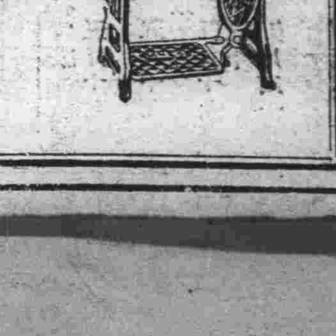

日本商工省選定優良國產品
招募販賣店
株式會社（怕鈕）パイン裁縫機械製作所 大連出張所
大連連鎖街 中山婦人服店內

經濟

大條各地仍繼續飛騰 鈔票市情益健强
滙兌美日落美中轉漲標金閑散
特產油餅豆回昇粮疲

大條 據本報十六日上海專電、十六日海外大條銀況、倫敦期現仍上昇、紐約孟買齊飛騰、查倫敦近市爲三十五辨士四分一、比十五日再高二分一、期市爲卅五辨士十六分七、亦漲二分一、紐約爲七十五仙八分三、較十五日騰一仙四分五、孟買爲八十二盧比八分五、比十五日漲二盧比八分一

匯兌 十六日海外滙兌情況、美日美英續下跌、美中轉昇騰、查美日由二十八弗七十五仙、落至二八弗六九仙、美英跌八分五爲四弗八十七仙八分一、美中漲二十五仙、爲四一弗六十二仙、英美爲四弗八十七仙四分三、英日爲一先令二辨士十六四分一九、英中爲一先令八辨士十四分三、英法爲七十四法郎零三生丁、又美鐵鑛股票爲三十二弗八分七、比十五日落十六分七、安那貢達股票爲一五弗四分一、轉落二分一云

標金 本報十五日上海電倫敦銀塊、鎔市後、情純遲、金價猶豫不下、外商沙森乘機多存先令、一時軒昂可觀、中外銀行於高處續出先令、中外銀行對沙森之存付、步々應寶不息金價反低、逡巡於元許交易大多屬諸套卯、新副有限卯利、初妥二元下市妥二元七、東滙僅大連出少許出進口實事俱無、極呈閑散

鈔錢 十六日大連錢鈔市塲前塲開行、因歐洲各地銀塊仍報漲、是以大連鈔票開盤、亦途趨昇、查現市開價爲一百卅一圓八角、妥六十萬圓、期市開價爲一百卅一圓六角整、妥一五一萬圓、又金票對小洋、爲七八五五、鈔票對小洋、爲一〇三五〇、大洋對鈔票、爲一三六六云、又大連錢鈔十五日後場開行、因海外銀塊示堅强、再就美國財務長官的聲明對銀政策仍不變既定方針、故海外市場、一齊轉昂、查大連鈔票亦行精神、現市開價爲一百卅一圓二角、妥廿五萬圓、期市開價爲一百卅一圓一角五分、妥九一萬圓、又金票對小洋、爲七八三五、鈔票對小洋、爲一〇三〇〇、大洋對鈔票、爲一三二九〇云

特產 十五日大連特產市塲開行因銀價之反騰、市情呈示强漲、查大豆現貨因油房帮妥三百車期貨有華南帮及日商等買存、故轉高調、豆餅現貨、三井瓜谷繼續買存十萬片、而期貨現貨、均含强勢、豆油現貨三井和北地帮之恒增利買進、期貨日商小付買存、故亦告精神、高粱以北地帮食利吐賣致反落、因之豆餅一部頗呈强勢云

鑑於金融情勢 已漸回復平靜
資金之逃避已不可能 復將利率貶低爲四分

阿母斯特登十五日電、荷蘭銀行於十五日將公定折扣比率由四分五厘貶低爲四分、爲阻止該行資金之逃避、於四日四日曾由二分半提加至三分半、更於四月九日又由三分半再行提加以迄至今日四分半、然最近國內金融情勢已漸回復平靜、故至有今回將利率再行貶低云

孔財長發表報告 兩年財政成績
清理舊債二億一千萬元 廢除苛雜先後達三千種

上海電、財政部長孔祥熙、於十三日發表兩年來財政狀況詳細報告、其要點如下、民國二十一年竭力樽節、差能相低、二十二年來、因國外環境所造成、工商困頓、乃事、河災、閩變、剿匪、需款孔多、而關稅因經濟恐慌收入大減、致入不敷出、二十一年度短八千六百萬、至二十二年度、則短一萬四千七百萬、惟兩年中收回舊幣債二萬一千五百萬、差堪相低、軍費龐大、固不自今始、然欲加以裁撤、必先有相當職業爲之安置、現軍事當局、於過剩軍隊正設法改編整理、以達遣散目的、餘匪肅清即可推進屆時軍費自可減少、孔就財長後、着手整理統稅、提高若干進口稅尤注意鹽務行政之改善、至國內外公債價格兩年間大漲有數種在倫敦市揚與票面相等、在英法借欵餘欠全清及克利斯浦債欵積欠本金償付取銷、共達三千種、約二千八百萬元、復述棉麥借欵及用途、其結論注重經濟建設幷舉綱要（一）厲行更有效預算制度、控制支出（二）清理舊債務（三）整理鹽稅、施行劃一稅率、撤消附稅、改良鹽質、對於生產運輸、加以嚴密之整理（四）整理關稅稅則、務求稅收增加而不影響於工業用品、及民衆日需品至於特種輸出物產在可能範圍內減輕或全免出口稅以資鼓勵（五）繼續設法調整並減輕省市地方稅（六）獎勵並統制國內重要實業、如棉紗棉布生絲等類（七）穩定貨幣並統一輔幣、以創除工商業之障碍（八）改進交通、以發展鐵路爲最要（九）救濟農業、並謀農村經濟之發展孔氏並指出在財政困難之秋政府仍籌撥巨欵以爲建設事業之用、如築造各省公路、改進農業及基本工業、推廣教育、補助私立學校、修築鐵道、擴充中原電話交通、增闢航空路線、建築飛機工廠、整理四川金融、拯救水旱災區、以及恢復農村、整理匪區之各項設施、皆在政府規劃之中

砂糖專賣 本月實施

上海電、國民政府財政部、爲防止外國砂糖投資、及國內糖業之保護、由統制之見地觀之、愈將組織砂糖專賣公司、以期統制云云、國民政府於本月中決定實施砂糖專賣、近將於上海組織收買公司之同時、於各港設置辦事處、然此爲限制輸入糖爲方針、豫想日本糖將必受大打擊云

滿鮮關稅協定 通過樞府會議

東京電、樞府定例本會議、於十五日上前十時起、於宮中東溜間、在天皇陛下親臨下開會矣、一、在日滿兩國間、通過圖們國境時、關於列車直通運轉、及稅關手續簡捷協定締結之件（如避免兩國間輸出入貨物積換之煩雜、同時中止、如從來之分別檢朝鮮側之上三峰、雄基羅津、清津等四處、置滿洲國側之稅務吏、又滿洲國側之圖們、置以朝鮮側之稅關吏、以共同作行檢查之）一、南洋廳官制中改正之件等以上二件上程由村上書記官長下審查結果、報告即入審議因爲無有格別之質問結果、遂滿場無異議對原案可決矣

棉統會商詢 統制紡織業
減少工作時 免生產過剩

南京電、經委會棉業統制委員會、爲統制紡織工廠業、擬救濟目前紡織業危機計、擬定統制辦法、咨送實部商詢意見、聞該項統制辦法、最要在減改工作時間、以免供過於求、擁塞金融之活動現俟實部同意後即可實行

滿鐵五月上旬 鐵道收入增加

五月上旬中之滿鐵鐵道收入、客車收入七十五萬七千九百九十九圓、貨車收入二百四十三萬七千百三十圓、雜收入十一萬八百八圓、計三百卅萬五千九百三十七圓、比前旬客車收入增二萬九千四十圓、貨車收入增三十八萬四萬六十五圓、雜收入增五千五百二十八圓、合計增收四十一萬五千三十圓

中國茶葉消費量 共六百餘萬擔
廣東省消費最大寗夏最少

華人嗜好飲茶、每年茶葉消費量至爲驚人、茲據於上海商品檢驗局所探悉全國茶葉消費總量爲六百十三萬另六百四十擔、計江蘇省消費量爲三十四萬八千五百七十九擔浙江省消費量二十七萬五千三百九十擔、福建省消費量九萬七千二百八十六擔、廣東省消費量五十五萬二千〇九十四擔、廣西省消費量十二萬九千三百二十六擔江西省消費量三十二萬〇一百十八擔、山東省消費量二十八萬二千五百四十二擔、四川省消費量三十三萬三千五百七十五擔、安徽省消費量二十三萬三千七百四十擔、山西省消費量六萬三千二百十七萬八擔、河南省消費量十七萬四千八百九十四擔湖北省消費量二十七萬〇六百七十四擔、湖南省消費量三十八萬五千六百五十七擔、雲南省消費量八萬四千七百二十二擔、貴州省消費量十五萬五千七百八十八擔、河北省消費量十九萬一千六百七十九擔、陝西省消費量八萬四千〇七十二擔、甘肅省消費量三萬〇四百八十六擔、青海省消費量九萬一千六百八十六擔、寗夏省消費量五百四十一擔、綏遠省消費量一萬六千八百八十四擔、察哈爾省消費量一萬五千六百八十九擔、總計六百一十三萬〇六百四十擔、廣東消費量最大寗夏省消費量最少

因流通額減少 小洋錢暴漲
爲大正九年來新高價 廢止論又復提起

小洋錢現市、十四日金票兌小洋、正至七十八元逮至後場、竟愈趨昂騰、爲大正九年九月以來之新高價於州內流通小洋錢、依然予金票以莫大之差價、而小洋錢廢止之聲、亦愈趨濃厚化蓋即定期鈔票、於海外銀塊之漲落全無關係、實以於上海懸念對策、與滙申之投機、作存逐益示不易追從銀價之消長、然所謂現銀之小洋錢、於觀望海外銀漲中、多爲錢莊及人間所保藏矣

法運黃金赴美 一千五百萬元

（十五日紐約電）聞有價值一千五百萬元之黃金、十三日由巴黃裝往紐約、查上星期預備運出黃金聞一千三百萬元

移動不振 砂糖價昂

現在之砂糖市況、現貨太陽燈牌、在七圓八角至七角之標準、期貨在八圓的標準、糖示以價落時、呈示强調、而內地側因之依然呈示强調、若爪哇糖、亦持續以高價、維持之同時、再以爪哇糖高價維持之同時、據思亦有追隨之模樣、茲爲尼巴西的買價發表仍然照舊、價呈高昂、於此暫期中或可續呈此狀勢、而貨物異動、糖續不振、推測若中國與關稅提加決定時、據觀貨物之動、必有旺盛之期待、在庫品爲十二、三萬包程度云

商情

本埠特產

▲大豆（十六日前場）（百斤鈔票價）

	開盤	收盤
袋裝	四、七〇〇	四、六九〇
五月	四、六〇〇	四、六〇〇
六月	四、七三〇	四、七五〇
七月	四、七八〇	四、七九〇
八月	四、八四〇	四、八三〇
九月	四、八二〇	四、八二〇

▲豆餅（一片鈔票價）

	開盤	收盤
現貨	一、四五五	一、四六五
六月	一、四九〇	[illegible]
七月	—	—
八月	—	—
九月	—	—
十月	—	—

▲豆油（一箱鈔票價）

	開盤	收盤
現貨	—	—
六月	一三、六〇	一三、五〇
七月	一三、八〇	一三、五五
八月	一三、九〇	一三、六〇
九月	—	—
十月	—	—

▲高粱（百斤鈔票價）

	開盤	收盤
現貨	四、〇九〇	四、〇九〇
五月	四、一六〇	四、一七〇
六月	四、二五〇	四、二五〇
七月	四、二八〇	四、三〇〇
八月	四、二九〇	四、三〇〇
九月	四、一五〇	四、一五〇

▲大豆（十六日後場）（百斤鈔票價）

	開盤	收盤
袋裝	四、七〇〇	四、七〇〇
六月	四、六六〇	四、六七〇
七月	四、七三〇	四、七四〇
八月	四、八一〇	四、七九〇
九月	四、八五〇	四、八三〇
十月	四、八三〇	四、八一〇

▲豆餅（一片鈔票價）

	開盤	收盤
現貨	一、四五五	一、四八五
六月	一、四六五	一、四八五
七月	—	—
八月	—	—
九月	—	—
十月	—	—

▲豆油（一箱鈔票價）

	開盤	收盤
現貨	一三、四〇	一三、四〇
六月	一三、五〇	一三、四〇
七月	一三、五〇	一三、五〇
八月	—	—
九月	—	—
十月	—	—

▲高粱（百斤鈔票價）

	開盤	收盤
現貨	—	—
五月	—	—
六月	四、三三〇	四、三三〇
七月	四、二九〇	四、二六〇
八月	四、二三〇	四、二三〇
九月	—	—

本埠錢鈔

▲大連鈔票（十六日前場）

	開盤	收盤
現貨	一三一、八〇	一三一、七五
成交額		六〇萬
期貨	一三一、三三	一三一、三五
成交額		一五一萬
鈔兌金	一三一、八〇	
鈔兌洋	一〇三、九〇	
金兌洋		七六、〇五

▲大連鈔票（十六日後場）

	開盤	收盤
現貨	一三一、九〇	一三一、二〇
成交額		十五萬
期貨	一三一、〇五	一三一、一〇
成交額		一〇一萬
鈔兌金	一三一、八〇	
鈔兌洋	一〇三、八〇	
金兌洋		七七、九五

電報滙兌（十六日）

倫敦銀塊	三五辨士四分一
同期市	三五辨士十六分七
紐約銀塊	七五仙八分三
孟買銀塊	八二盧比八分五
美英滙兌	四弗八七仙八分一
美日滙兌	二八弗六九
美中滙兌	四一弗六二
英日滙兌	一志二片十六分三
英中滙兌	一志八片四分三
英美滙兌	四弗八七仙四分三

商品市場（十六日前場）

▲大阪三品（棉絲布一捆金票價）

	前場開盤	後場收盤
五月	二四、六〇	二五、〇〇
六月	二六、四〇	二五、三〇
七月	二七、七〇	二七、六〇
八月	二七、五〇	二七、四〇
九月	二七、〇〇	二六、六〇
十月	二六、〇〇	二五、二〇
十一月	二四、七〇	二三、九〇

▲大阪棉花

	現貨	定期
開盤	六六、二〇	六四、〇五
收盤	六六、〇〇	六六、〇五

▲大阪人絹

	開盤	收盤
五月	六一、〇〇	五九、〇〇
六月	六二、七〇	六一、九〇
七月	六三、七〇	六三、九〇
八月	六三、九〇	六三、九〇
九月	六三、七〇	六三、八〇

▲東京人絹

	開盤	收盤
五月	五九、五〇	六〇、一〇
六月	六〇、三〇	六〇、九〇
七月	六一、五〇	六〇、六〇
八月	六一、六〇	六一、三〇
九月	六三、一〇	六三、五〇

▲福井人絹

	開盤	收盤
五月	六〇、八〇	六〇、六〇
六月	六〇、九〇	六〇、六〇
七月	六三、六〇	—
八月	六三、七〇	—
九月	六三、六〇	—

▲大阪期米（一石）

	開盤	收盤
現	二九、八一	二九、八二
中	二九、七一	二九、八七
期	二九、八一	二九、八〇

▲東京期米（一石）

	開盤	收盤
現	二九、〇一	二九、九〇
中	二九、九八	二九、八四
期	二九、九四	二九、九〇

▲仁川期米（一石）

	開盤	收盤
現	二七、三一	二七、四八
中	二七、五五	二七、三〇
期	二七、六六	二七、五二

▲橫濱生絲（十五日）

	前一節	前二節
五月	六四〇〇	六六〇〇
六月	六三〇〇	六四〇〇
七月	六三〇〇	六三〇〇
八月	六一〇〇	六三〇〇
九月	六三〇〇	六四〇〇
十月	六三〇〇	六四〇〇

▲印度蔴袋

鐵筋直幅	二五盧比八分一
青筋直幅	二七盧比八分七
滙兌行市	七八盧比八分三

▲匯豐掛牌（十五日）

英匯	一先令八辨士十三
美匯	四一弗一二五

▲上海標金

開盤	最高	最低	收盤
七七三元〇角	七七〇元七角	七六九元八角	七七四元四角

▲上海滙兌

東滙	一四四元〇〇
英	一先令八辨士十三二五
美	四一弗二五〇

▲神戶日美 賣 二八弗八分五 買 二八弗四分三
▲神戶日英 賣 一志二片八分一 買 一志二片六分三

▲印度棉花

奧姆拉	二四九盧比
四年布	二二〇盧比
[illegible]	一四六盧比

▲美棉

現貨	一二仙三五
五月	一一仙九〇
七月	一一仙九二
十月	一一仙八三
十一月	一一仙八九
一月	一一仙九一
二月	一一仙九六

英法滙兌	七四法郎〇三
美鐵鑛股票	三二弗八分七
安那貢達股票	一五弗四分一

商品市場（十六日後場）

▲大阪三品（棉絲布一捆金票價）

	前場開盤	後場收盤
五月	二四、八〇	二四、八〇
六月	二五、五〇	二五、七〇
七月	二七、三〇	二六、九〇
八月	二七、三〇	二六、九〇
九月	二六、一〇	二五、九〇
十月	二四、九〇	二四、三〇
十一月	二三、八〇	二三、五〇

▲大阪棉花

	現貨	定期
開盤	六五、三〇	六五、三〇
收盤	六六、五〇	六六、五〇

▲大阪期米（一石）

	開盤	收盤
現	二九、七九	二九、九三
中	二九、九八	二九、七四
期	二九、八四	二九、七七

▲神戶豆餅

	開盤	收盤
五月	四、四六	四、四六
六月	四、四六	—
七月	—	—

▲大連股票

	開盤	收盤
品	一六、四〇	一六、五〇
新	—	—
鈔	—	—

▲同短期

	開盤	收盤
五品期	一六、三〇	—
豆新期	三三、五〇	—
錢鈔期	三三、三〇	—
東新期	一四五、九〇	一四五、一〇
高產	一四五、一〇	一四五、八〇
日新	九四、三〇	九四、七〇
朝	二七、三〇	—

▲東京期米（一石）

	開盤	收盤
現	二七、二〇	二七、六六
中	二七、四一	二七、五七
期	二七、五一	二七、三七

北地行市（十六日前場）

	開盤	收盤
▲奉天奉票兌金票	—	—
▲奉天鈔票兌國幣 貨	一三三、三〇	一三三、三〇
期	一三三、二〇	一三三、三〇
▲奉天國幣兌金票 貨	一〇六、八〇	一〇六、九〇
期	一三三、五〇	一三三、三〇
▲奉天金票兌國幣 貨	九三、六〇	九三、五〇
期	九三、七〇	九三、五〇
▲哈爾濱國幣兌金票 現貨	一〇六、七〇	一〇六、九〇
限月	一〇六、七五	一〇六、八〇
期貨	一〇六、六〇	一〇六、七〇
▲開原國幣兌金票	一〇六、七〇	—
▲新京國幣兌金票	一〇六、九〇	—
▲公主嶺國幣兌金票	一〇六、八〇	—
▲哈爾濱國幣對金票	一〇六、六〇	一〇六、六〇

	開盤	收盤
▲哈爾濱國幣對金票 現貨	一〇六、六〇	一〇六、六〇
期貨	一〇六、〇〇	一〇六、七〇
期貨	一〇六、五〇	一〇六、六〇
▲公主嶺國幣兌金票	—	—
▲新京國幣兌金票	—	—
▲安東國幣兌金票 現貨	一〇六、三〇	—
兌	一三六、五〇	—
限期	一〇六、七〇	—
國幣兌大洋	九九、〇〇	一四、〇〇

▲哈爾濱大豆（一噸特國幣價）

	開盤	收盤
六月	一、〇八五〇	一、〇六五〇
七月	一、〇九五〇	一、〇七五〇
八月	一、一二五〇	一、〇九五〇

▲哈爾濱小麥（一噸特國幣價）

	開盤	收盤
六月	一、四五五〇	一、四三五〇
七月	一、四六五〇	一、四五二五
八月	一、四八〇〇	一、四五七五

▲新京大豆

	開盤	收盤
五月	四、一九〇	四、一六五
六月	四、二三〇	四、二一〇

▲新京高粱

	開盤	收盤
六月	三、六二	三、六三
七月	三、七〇	三、六九
八月	三、七〇	三、六九

北地行市（十六日後場）

	開盤	收盤
▲奉天奉票兌金票	—	—
▲奉天鈔票兌國幣	—	—
▲奉天國幣兌金票	—	—
▲奉天金票兌國幣	—	—
▲安東國幣兌金票	一〇六、八〇	一〇六、八〇
▲新京國幣兌金票	—	—
▲公主嶺國幣兌金票	—	—

▲哈爾濱大豆（一噸特國幣價）

	開盤	收盤
五月	一、四七〇〇	一、四七二五
六月	一、四七〇〇	一、四二二五
七月	一、四八五〇	一、三三五〇

▲哈爾濱小麥（一噸特國幣價）

	開盤	收盤
五月	一、四七〇〇	一、四七二五
六月	一、四七〇〇	一、四七〇〇
七月	一、四八五〇	一、四八五〇

▲新京大豆

	開盤	收盤
五月	四、一七〇〇	四、一七〇〇
六月	四、二三〇〇	四、二六〇〇
七月	四、二六〇〇	四、二九〇〇

▲新京高粱

	開盤	收盤
五月	—	—
六月	—	—

各地發送量

	大豆	高粱	豆餅	雜糧
▲開原	八車	五車		
▲新京	三車		五二車	一車
▲公主嶺	三八車		七車	九車
▲四平街			二車	六車

認明商標 以防假冒

前北京國民政府內務部案立註册 前北京國民政府全國註册局註册中央衛生試驗所化驗 實業部國民政府實業部註册 立案國民政府內政部化驗

上海韓奇逢大醫士黑鷄白鳳丸

黑鷄白鳳丸主治功效經血不調、超前錯後、行經腹痛、發燒心跳、白帶過多、久不生育、子宮寒冷、腰腿痠疼、胸悶、忙心、小產、腹內有塊病者、頭迷四肢無力者、骨蒸或久患、飲食少進、夜不安眠、睡多惡夢者、行經血色不正、紫黑成塊、淡紅或、氣虛虧血咳嗽痰、喘午後感冒或邪病、生氣、者之也、房事所傷以致崩漏者
每盒五元、每服五圓
凡外埠購買者、直接向上海英租界大馬路二路七十號、韓奇逢大藥房函購可也
總發行所：上海英租界雲南路三七號韓奇逢大藥房、全國公司五十餘處
天津法租界紅墻子韓奇逢藥房有限公司、北平前門外八大胡同韓奇逢藥房、奉天商埠一緯路韓奇逢藥房有限公司、大連浪速町韓奇逢藥房有限公司、安東後聚寶街韓奇逢藥房有限公司

廣告事件……電話二二〇一一五五三番

介紹大命相家郭經九
精理奇經、神驗斷、特指迷津之郭經九、對於周易奇門、揣骨相法、大批命書、二十餘年、遐邇知名、曾經算過文武官員紳商大賈、閨因、名媛均稱神奇、稱贊彰往查來、定終身之興衰、實前車之明鑑、郭君數理精妙特此介紹也、請駕臨一談、方知奇驗
介紹人 衣瑞亭 馬星垣 張登三 楊鴻影 金錫九 劉卜忱 于躍臣 郵贊周 段錫候

外埠函購須附郵票一百四十六分
凡東北各大藥房大商店願分銷者請與天津總號通函磋商可也
奉天總經理 哈爾濱道外正陽六道街口亨得利內 軍署大街 震泰報舘 柯爾登洋行經理 電話四二一七
△招請外埠經理處 請向天津總號函索簡章
天津 天津西馬路大街 東升市場 峻芝堂
總號 天津 分號

天津特別市
▲直隸省長傳諭嘉獎 ▲山西省署核准備案 ▲天津警察廳保護 ▲驗註册太原警處出示保護 ▲湖南禁煙會化驗 ▲驗通行無阻 ▲江西省政府化驗 ▲全國禁煙會化驗獎勵 ▲鐵路及山東國展會均得優等獎 ▲上海商會給證 ▲洛行海內六十八年本堂自清同治七年設立此丹專戒鴉片、嗎啡 ▲用英等毒及鴉片煙癮者一盒可分三兩星期 ▲煥功效偉大品質純潔性和平裝潢精美且飲食無忌 ▲沙發已呈各省官廳化驗註册 ▲成河安國昌黎無錫宣化鹿復興等五十七處 ▲績卓著戒除者不勝數收到各處謝函證明書 ▲日在天津各報披露每付僅收回本現洋一元四角由前會試用 ▲三月一日起每丸漲價兩角特此聲明本堂發售此丹已歷六十八年非似市上藉廣告售假藥騙錢欺人者所可比擬是以本堂備有影印功效證明錄如將此廣告剪下附郵票二分當即奉閱

中央衛生試驗所化驗 全國禁煙委員會張主席題贈 天津靈芝商標 商部註册
馮氏斷癮救苦金丹（一百分）
（除惡務盡）

失學好福音
學業的人們、欲謀職業、苦無相當技能、到了中途因經濟缺乏而輟學了！凡青年男女、因此起見、爲補救此種缺憾、始創斯校、迄今已畢業生四個多、全是就業有服務、於社會的人才、急需的精神良好方針、學業全期五月、全費十元、附郵票三分即寄
神字和簿記技能良載速索七載授教不能升
學字（？）
簡章函索 奉天城內中街皮行胡同
華英打字學校啓

大連汽船出帆
▲奉天丸 開往青島上海 五月十六日
▲青島丸 開往青島上海 五月十九日
▲大連丸 開往青島上海 五月廿一日
▲長平丸 開往天津（塘沽） 五月十七日
▲天津丸 開往天津（塘沽） 五月十九日
▲天潮丸 開往天津（塘沽） 五月二十日
▲龍平丸 開往龍口 五月十九日
▲山東丸 開往營口 五月十九日
▲河南丸 開往營口 五月廿一日
▲山東丸 開往基隆高雄 五月廿六日
▲山西丸 開往基隆高雄 五月廿五日
▲河北丸 開往敦賀新潟伏木 五月十八日
▲河南丸 開往敦賀新潟伏木 五月十九日
▲遼河丸 開往元山清津雄基 六月十日
▲濟通丸 開往靑島 五月二十日
▲日東丸 開往鎭南浦 五月十八日
▲天潮丸 開往安東 五月十七日
▲天潮丸 開往安東 五月十六日
専屬貨客經理店 永和公司
阪神航路 澤山兄弟商會
台灣航路 敷島町丸二商會
乘船切符發賣所 大連伊勢町 ジャパンツーリストビューロー

阿波共同汽船出帆
▲十六共同丸 開往芝罘威海衛青島 五月十八日
▲三十六共同丸 開往芝罘威海衛仁川 五月廿二日
▲長山丸 開往天津 五月二十日
▲長山丸 開往仁川鎭南浦 五月廿六日
▲十八兵同丸 開往芝罘 五月十八日

大阪商船出帆
▲扶桑丸 開往門司神戶（大阪） 五月十八日
▲西亞得爾丸 開往門司神戶（大阪） 五月十九日
▲烏拉爾丸 開往門司神戶（大阪） 五月二十日
▲哈爾濱丸 開往門司神戶（大阪） 五月廿一日
▲熱河丸 開往門司神戶（大阪） 五月廿二日
▲貝加爾丸 開往門司神戶（大阪） 五月廿三日
▲特克馬丸 開往門司神戶（大阪） 五月廿四日
▲烏斯利丸 開往門司神戶（大阪） 五月廿五日
▲亞米利加丸 開往門司神戶（大阪） 五月廿六日
▲吉林丸 開往天津 五月廿七日
▲志摩丸 開往橫濱 五月十七日
▲朝熊丸 開往橫濱 五月廿五日
▲日東丸 開往橫濱 六月三日
▲志摩丸 開往紐育 五月廿二日
▲朝熊丸 開往紐育 五月三十日
▲日東丸 開往紐育 六月十七日
▲山陽丸 開往基隆高雄 六月五日
▲大華丸 開往基隆高雄 五月十八日
▲中華丸 開往基隆高雄 五月廿八日

日清汽船出帆
▲華山丸 開往靑島上海厦門香港廣東 五月卅一日
▲唐山丸 開往靑島上海厦門香港廣東 六月廿六日
▲嵩山丸 開往靑島上海厦門香港廣東 六月廿六日
▲蘆山丸 開往靑島上海厦門香港廣東 六月十八日

政記輪船出帆
▲有利號 開往龍口 五月二十日
▲公利號 開往威海衛 五月十八日
▲永利號 開往芝罘 五月十九日
▲順利號 開往芝罘青港廣 五月廿一日

三惠通行出帆
▲利通號 開往仁、芝、威 五月十九日
▲昌平丸 開往芝罘 五月十九日
▲神祐丸 開往安東 五月十七日
▲照國丸 開往門宇尾今 五月三十日

大正十一年七月二十四日第三種郵便物認可
郵政特准掛號立券報紙

滿洲報

（本報價目）每月一圓四角　全年十五圓　報費先惠　郵票不收（外國除中國日本外加郵費）
（廣告刊費）一行十二字起碼一日每行一圓　特別地位加倍　長期者另議　以上俱以現大洋爲本位　但朝鮮日本內地即以日本金幣爲本位
發行所　大連市常盤町二十九番地　滿洲報社　電話
發行人　王平山　編輯人　印刷人
THE MAN CHOU PAO 29-31 Tokiwacho Dairen, Manchoukuo.
昭和十年五月十七日

設置滿日經濟委員會
六月中即可正式簽字
協定文附屬書已得成案
閣議承認後由南大使與滿政府交涉

關於設置滿日經濟共同委員會協定、除陸、海軍兩省關係事項外、協定文並附屬書已得成案、最近依求得閣議承認、即經南駐滿大使與滿洲國政府交涉、依得滿洲國政府同意、諮詢樞密院而正式簽字、觀其時期約在六月中（國通十六日東京電）其案文如左

協定案

滿洲國政府及日本國政府爲使滿洲國與日本國間現存之經濟上依存關係永遠鞏固而希望滿日兩國經濟之合理的融合實現起見、認爲兩國政府亦有根據大同元年九月十五日、即昭和七年九月十五日簽字之滿日議定書旨趣、關於經濟問題、舉充分且密切之協同之實之必要、兩國政府因決定設置滿日經濟協同委員會、並訂定協定如左

第一條　滿日經濟協同委員會、設於滿洲國新京

第二條　委員會、關於有關滿日兩國經濟聯携之重要事項及有關滿日合辦特殊公司業務監督之重要事項應滿日兩國政府之諮詢、向我國政府陳述其意見

第三條　滿日兩國政府、關於前條事項、應事先諮問委員會、依其意見、再作處理

第四條　委員會、遇必要時關於有關滿日兩國經濟合理的融合之一切事項、得向滿日兩國政府建議

第五條　關於委員會之組織及運用等、率依據本協定附屬書所定

第六條　本協定自簽字之日起實施

本協定正文、以日本文及漢文作成、日本文本文與漢文本文間之解釋相異時、決依日本文正文

以爲證據　下名均爲受有兩國各個正當委任而簽署於本協定者

昭和十年　月　日

康德二年　月　日

滿洲帝國外交部大臣　謝介石

日本帝國特命全權大使　南次郎

附屬書

一、委員會委員定爲八名、由滿日兩國政府各任命四名、彼此相互通報、除上項外、滿日兩國政府遇必要時、經協議後、得各任命同數之臨時委員

二、議長由委員中互選之

三、滿日兩國政府、規定各任命與其任命委員同數之隨員

四、委員會之議事、以過半數決之、可否同數時、由議長決定、議長並不妨以委員資格參加決議

五、委員會、經滿日兩國政府承認、定其議事規則

滿洲里滿蒙會商
議場正式決定
蒙方代表廿二日可到

出席滿蒙會商之軍政部囑託齋藤中佐、十三日與現地書記官商権結果、正式決定以鐵路南前蘇聯北鐵中學爲會議場、聞以蒙代表訂廿二日抵滿洲里、現該市各方面準備已經畢事、靜俟廿五日之會商日期實臨云

日蘇漁業交涉
結局將締結補足的協定
並不得整個的改訂

關於大田、李維諾夫兩氏間十三日所行之漁業條約豫備交涉會見內容、因尚無大田大使之詳細公電到來、故未分明其內容如何、據塔斯通信傳蘇方有不能應諾整個的改訂現行條約之意向、而外務省當局關於上述之根本方針、以爲雖不能強行整個的改訂現行漁業條約、鑒於過去經驗諸事實、關於適用條約而行某種的調整工作、爲博得具體的効果、希望締結現行條約之補足協定、所謂改訂通告期已迫至廿七日、並無補足協定之時期、故結局觀將行通告改訂意思云（國通十六日東京電）

林滿鐵總裁
視察濱洲線
定十八日返哈

林滿鐵總裁、偕佐藤建設局長等、視察接收後之濱綏線後拾四日下午歸哈、又乘十五日上午十時發之臨時列車就視察濱洲線之途、預定十八日歸哈云

林總裁一行
由昂赴博克圖

爲視察接收後之濱洲線之林滿鐵總裁、偕帶山崎理事、佐藤建設局長杉次長等、已於十五日午前十一時抵齊々哈爾、十一時半假齊々哈爾旅館舉行招待蒲〇團長兒玉司令官、孫省長以下滿日官民百名之晚餐會、總裁一行十六日午前六時發之列車赴昂々溪、十一時由該地發之臨時列車、赴博克圖矣

美國經濟考察團
日內入川考察
預定十八日由滬返國
報告書將在輪中起草

美經濟考察團定十五日晚車赴漢口並入川考察、然後在滬集合、定十八日返美、福伯斯稱、考察報告將在輪中起草、向中美商界、及美政府供給意見（十六日北平電）

蔣介石之訓話
滇黨部紀念週
勵行新生活
注重青年教育

十三日晨九時省黨部舉行擴大總理紀念週、蔣介石委員長特偕吳稚暉、陳布雷等出席參加、莊嚴熱烈、爲前此所未有、委員長訓話略謂、雲南全省同胞、對於國家和民族、負有特殊之責、居於非常重要之地位、應共同一致建設新雲南、以奠定民族復興之基礎、就地利而言、特別希望大家努力、建設工業化雲南、以作建設工業化新中國之基礎、尤其是各級學校、對工業教育、猶應特別注意、其次希望更勵行新生活、從根本上解決、此外對於青年教育問題、總要以陶冶其奮鬪之意志、鍛鍊成強壯剛毅之體魄、養成活潑進取之精神、使其具備新時代國民之基本條件、能爲國家民族而服務、盡忠爲第一要旨、更希望負責指導青年民衆者、自己必須振刷精神、增強體魄、處之以身作則

張特使回京

自九日抵奉以來、檢閱在奉滿洲國方面各部隊之特命檢閱使張軍政部大臣、已於十五日檢閱終了、原定乘十六日午后六時發之鳩號歸還新京、因參加十五日之皇帝訪日紀念國民慶祝大會、預定變更於十七日午後六時乘鳩號歸新京云

江防艦隊七艦
已出防國境

備解氷期內國境方面之黑龍烏蘇里兩江之江防艦隊主力七艘、十五日午前九時由尹司令官、當出港前特向各乘組員發出祈禱各員之健康與成功之信號、對此該乘組員、均異常踴躍、各艦於九時半按次於司令部前解纜一路啓航、又經阿穆爾方面警備之大同、利民兩艦、由五一五事件之古賀、澤田兩氏、立在機橋上指揮乘組員頗惹人注目云

顧祝同奉蔣令
決率軍赴黔
蔣則移渝督剿川共
更命張學良駐西安

蔣介石氏爲綏和駐紮江西省之掃匪軍總司令顧祝同氏與江西省主席熊式輝氏間之不和及強化貴州中央軍起見、已電命顧祝同氏移駐貴州、是以顧氏決定於最近率領麾下三師人馬、開往貴州、俟入貴州後、顧氏即將就參謀閩行營主任、指揮貴州內中央軍全軍、並監視西南派及督率雲南、貴州之剿匪、而蔣介石氏自身、則往重慶、追剿攻入四川之共產軍、一面更命張學良赴西安、爲備將來共產軍集結該地方、決在西安設置行營、使張就任主任、並將命陝西軍積極的追剿共匪云（十六日漢口電）

中日交換大使同時
英美使館亦昇格
南京東京倫敦華盛頓四首都
均於本日下午四時正式發表

駐日美國大使葛盧、十六日下午零時半、訪廣田外相於外務省、傳達其本國政府訓令謂、日本政府在駐華使館昇格時、通告美方、同時並勸告美方昇格、美政府對此衷心銘謝、羅斯福總統、因此決定實行駐華使館昇格大使館、並定與日方同時正式發表

查英美兩國此次實行昇格、均係受日本昇格刺激者、十七日下午四時、即於南京東京倫敦華盛頓同時分別正式發表、實爲列國對華外交上劃一新紀元、至美使館之昇格、以需上院外交委員會承認、及預算之需要國會承認、實施手續似將署爲遲緩（國通十六日東京電）

日外相廣田、關於日本駐華公使館昇格一層、已於八九兩日、分別向英美法三國駐日大使、表示日政府所見、謂中國國內已漸趨統一、交換大使實乃及時之措置、同時並勸告各國政府公使館昇格、至十五日、駐日英大使乃於下午零時十五分、代表克萊伍大使（因大使不在）訪重光次官、非式表明英方立場、表示說諾、日本政府此次決定、徵諸其在遠東地位、英國頗爲諒解、以其乃極適當之處置、而英國政府亦有於最近實行駐華使館昇格之意、又據確息稱、英國已決定從速與中國交換大使、其時期當在十八日中日兩國正式發表之即後、同時聞美國已頗有昇格之意、惟以需上院承認、故其實現期、似當較遲（國通十六日東京電）

對日態度不變
即不能下山
王克敏往謁
黃意在言外

北平政整委會財政處長王克敏、晉謁黃郛、報告最近華北情勢、並有所懇談、黃談無意就任內長或歸北平、揣其言外之意、蓋以政府之粉飾的對日態度如不改變、即不能下山云（十六日上海電）

黃伯樵將回國

據鐵路界息、京滬、滬杭甬兩路局局長黃伯樵、去歲奉鐵部令、由洋考察各國路政、去歲八月間由滬出國、刻已十閱月、歷經日、美、英、法、捷克及瑞士、德等十餘國、黃氏現以考察完畢、已由德乘輪直接返國、將於本月底或下月初間可抵滬（十六日南京電）

中日恢復客貨聯運
實現當不在遠
殷同與內田鐵相懇談

日鐵相內田、爲與北寧路局長殷同協議恢復自滿洲事變發生以來之中日聯運會議、乃於十六日正午、邀殷氏至鐵相官舍、開懇談會、歷時一小時餘、坦率交換意見、殷同氏比表示謂滿洲國鐵路均委任滿鐵經營、故日方如以滿鐵資格參加該會議時、則華方亦有應諾之意、在此次懇談中、双方頗有顯著諒解、故通車客貨之恢復聯運、其期當不在遠（國通十六日東京電）

蒙委赴南京期
雲王病愈始定

蒙政會二屆大會開幕後、已閱數週、各項議案、現已討論完畢、日內即閉幕、各委員晉京謁見當局、俟雲王病愈、即決定行期（十六日北平電）

華方糖專賣
日商請求阻止

在上海之日本糖商、向日本糖業聯合會、要請代爲對外務省與中國交涉阻止、實施販賣糖業統制、對此日本糖業會、最近將向務省要求善處云（國通十六日東京電）

戰區特警換防
兩總隊部將開始辦公
第四區隊亦開往唐山

天津消息、新編特警第一、二兩總隊第一、三區隊、日前分由蔡村、滄縣開抵通縣、唐山、經薊密區及灤楡區專員殷汝耕、陶尚銘分別點驗、並召集訓話、已各向指定之防地出發、薊縣之第一總隊部及留守營之第二總隊部、定本週內開始辦公、規定餉項每總隊五萬餘元、按月由專員公署轉發、運輸張硯田部之兩列車、已由唐山過津開往滄縣、載送第四區隊赴唐山、至舊保安隊除周毓英部外、楊玉成、范景華等部均將調出云

殷汝耕談換防情形、平訊、新編特警張慶餘、張硯田第一二兩總隊開拔後、日前已先後到達通州及留守營、並轉往指定防地、其餘仍留蔡村、滄州、候令候車、薊密區專員殷汝耕前晚由通返平處理要公、記者昨特往訪、承告換防情形云、特警第一總隊開出者、現僅爲兩大隊、昨午到通州後、其中之一大隊布置防務、現在留駐蔡村未開出者、尚有千餘人、俟舊保安隊周毓英部開出玉田後、再開往接防、將來周部即駐蔡村、舊保安隊范景華部由順義、三河、懷柔等縣開出、計程十七日可在南苑集中、聽候命令、關於第二總隊張硯田部、除已開入留守營者外、餘尚留滄州候車、至於現駐燕郊之李允聲部、編餘之三百二十八名已給資遣散、並每人予便服一襲、護照一張、進行極順利、業已竣事、（按李部編餘之隊警、前日經押解過平、計平綏路五名、平漢路十八名、平市近郊五十餘名、其餘均爲津浦沿線者）薊密區專員公署、爲本月底召開行政會議、討論整理特編特警防區、充實地方治安、以謀走入建設之途云、殷氏繼稱「戰區」沿長城線各縣、雖曾有散匪發現、但已肅淸

魯青市修築
環海汽車路
全線即將完工

濟南通信、山東省政府暨青島市政府爲完成由青島至威海及由威海至煙台之交通路線、特由韓復榘沈鴻烈二氏商定由雙方修築山東環海汽車路線、該路線環繞山東半島一週、爲沿海交通上一大建設、計劃商定後、即於本年春間實行測量、並趁農隙時間、徵調沿路即墨、萊陽、海陽、牟平、文登、福山、等縣民夫、分六段開始施工修築、本省建設廳爲明瞭各段工程進行情況、並促其早日竣工起見、特令該路總工程師徐景芳前往即墨、萊陽、牟平等縣督修、並赴沿途各縣接洽催促、徐氏奉命後、即行出發、赴各縣勘查督修、並將各段工程進行狀況、暨工程近況呈報建設廳、茲誌其原文如次

廳長鈞鑒、案奉鈞令、飭赴即墨、萊陽、海陽、牟平、文登等縣督修青威及煙威汽車專路一案、遵即前往、沿途各縣接洽嚴催、除牟平段稍有改線小糾紛外、其餘各縣及青威專路全路工程、致尚稱順利、茲將各縣工程進行情形分別詳陳於後、恭呈鑒核、（一）即墨段現已修有八成、十餘日內可完工、路工尚好（二）萊陽段路工現修有七成、約計十餘日內亦可報竣（三）海陽段路線共長一百五十八里、實測路線亦爲八十五公里、該段趙工程師韓泰及陳工程師鈞至海陽即實行勘查測量、該段因路太長、石灰昂貴、該工程師等僅測量橫斷面樁號、未鋪石灰之線、及測量至萊陽段交界、將行開工之時、所有已測定之灣道旗標及斷面樁子、已被民衆拔去十分之七八、民夫無法修築、測量月餘之工、完全作廢、現已請趙陳工程師另行分段測量、劃定灰線、測一段修一段、此種辦法、監工較易、將來修成、路面不致發生民衆及地主遷移樁號、灣曲太多之弊、惟該段工程如此辦法、進行太慢、在限期內恐不能修築完竣、最好由廳內再派吳際春及對於測量道路富有經驗者二人前往海陽、協助辦理、以免愆期、將來即墨、萊陽、文登完工後、再將工程師分別調往海陽協助修築、大概在限期內或可完竣、倘不趕快修築、惟恐麥苗長高再行開工、劃除麥苗、民衆爲愛護麥苗計、請求延期、恐發生困難、工程不易進行、現該縣調夫、不成問題、最要者爲測量路線、劃定灰線、督修路工、非多加派工程師、分段修築不可、所擬海陽段路工進行辦法、是否有當、請廳長鑒核示遵、五月一日海陽東段路工業經開工修築、四、牟平段青威路工程定於五月九日開山修築、將來工程進行如何再爲呈報、牟平段煙威路工程現已修有二成、只因該縣五里頭莊、及金山下寨路線問題、致起糾紛、職即前往、會同周縣長商議解決辦法、五里頭莊因要求改定路線不准、該地主即電請省政府准予改移路線、今晨又奉省府給牟平周縣長轉電、不准五里頭改移路線、此事大致解決、至金山下寨糾紛、大致亦無問題、五文登段路工最好、現僅開工十餘日、已修有六成之多、該縣々長劉崇武督工有方、辦事努力、六福山及煙台市煙威路工現已修有五成、以上所有督修青威煙威兩路工程進行情形、理合呈報鑒核、至將來進行情形如何、再行呈報

交部令各輪裝
無線電保護機

交部以沿海各航輪、常有被海盜所刼掠、雖各輪有無線電話之裝置、但每多爲海盜所損壞、茲某國無線電公司已發明一防範海盜自動無線電保護機一具、其功用在能自動報告輪名及經緯度、以求救援、該機係裝置鐵箱中、不能毀壞、雖電線被割、亦能自動報警、其電力能遠達一百英里、該部以值此海盜猖獗之時、各輪爲防範起見、均應裝置一具、以保航海之安全、故特令全國各航業局等、轉飭各沿海航輪、遵照裝設

日外陸兩省之問題
已得告一段落
關於駐華使館昇格
兩次官交換意見之結果

陸軍省內、以外務當局在決定駐華使館昇格時、漠視軍部意向、曾表不滿、茲聞經橋本陸軍次官、十五日下午一時、在外務次官官舍晤重光次官、坦率交換意見、双方約定今後保持密切聯絡調協、不再發生此種事件後、陸外兩省以駐華使館爲中心行將重大化之本問題、乃完全告一段落（十六日東京電）

中日交換大使
提前於本日下午發表

日外相廣田、關於駐華使館昇格手續、日來即與中國政府聯絡進行準備中、茲聞因華方已於十五日中政會通過、似已決定、變更預定、提前於十七日下午五時、由中日兩國政府同時發表（國通十六日東京電）

廣田外相當於七日閣議上正式決昇格駐華公使館爲大使館、並有吉公使就任第一任駐華大使後、急於調整駐華大使館之細目、一方促南京政府向日方邀請同意昇任現駐日公使蔣作賓氏、當上奏後、如十六日欽裁頒下時、中日兩國即於十八日內同時發表昇格大使館並第一任大使之辭令云（國通十六日東京電）

對暗殺事件重大決意
日方着手根本解決策
酒井參謀長途次新京磋商中
高橋武官亦正待與酒井協議

日武官高橋、對天津暗殺事件、擬與十八日返津之酒井駐天津日軍參謀長作重要之商洽後、表明日方之具體態度、而着手謀根本解決、據高橋武官談、天津暗殺事件、乃蔣政權二重政策之政策、且係蹂躪日本租界警察權之侮日行爲、自事件發生後、外交關係方面勿論、即駐華日軍、關東軍、北平武官室等亦互相協力、銳意調查、此調查、日內即當畢事、一俟酒井參謀長返津後、即將於重大決意之下、將取根本解決方策、近日外間傳聞使館昇格將實現、然蔣政權如不放棄以恐怖手段、排除華北親日華人政策時、則即以大使百人亦無補於中日親善（十六日北平電）

新京息、駐華日軍參謀長酒井大佐、由東京返任、十五日途次新京、謁關東軍首腦部、商關於下列問題、進行重要磋商

一、關於軍部懷抱之華北對策之具體化

二、于學忠對停戰區保安隊改編換防問題之態度及現在之動向

三、關於藍衣社員暗殺親日派新聞社長問題之善後辦法

酒井參謀長豫定日內由京返任

經會派員赴湘
考察煤鐵現狀

經濟委員會、派李組眞來湘考察煤鐵礦現狀、俾便於開發（十六日長沙電）

華學位授與法
本年七月實施

學位授與法經國府明令公佈後、關於該法施行日期、業經行政院十四日會議通過、自本年七月一日起實行、日內即將由國府明令公佈、至於各種學位、開始授與之時期、至學士學位、已定於同該法實行日期外、碩士博士何時開始授與、頃據教部主管司息、須依該兩種學位考試細則議定後始能決定、惟碩士學位考試細則、該部刻正在議定中、不久即可竣事、博士學位考試細則、應由行政院會同考試院規定、但目前尚未從事議定（十六日南京電）

今日本報三張半

遺失會票聲明作廢

啓者契友永遠盛於四月一號以太安鎮中央銀行名下會來第六十號會票一張計國幣參佰元整至克山中行照付不意途中遺失俟後勿論落於何人之手概作無效特此聲明作廢

克山縣義和號謹白

緊要啓事

茲因敝局設在鐵嶺馬蜂溝距城五里對於郵電向不交通所有公文函件逐日由郵局送取乃於五月十四日下午二時差派警士劉進源持圖章名章取掛號公文乙件一時不愼將黃木圓形警察總隊圖記一具在途遺失未悉落於何人之手除呈報營口海邊警察總隊備案外刊登報端無論何人拾得概作無效特此聲明

鐵嶺縣馬蜂溝海邊警察隊第四分局局長　劉永棋謹白

第二軍管區司令部招考繙譯佈告

一、宗旨　爲招考優秀日文繙譯並具有漢文通順學識者分發各部隊服務
二、資格　限初中以上及有同等學力者
三、額數　正取十五名備取五名
四、報名日期　自五月十八日起至五月三十一日止
五、報名地點　吉林第二軍管區司令部傳達處
六、檢查體格　依陸海軍身體檢查規則行之
七、考試科目　滿文日譯・日文滿譯・日滿文作文・口試
八、檢查日期及考試日期　六月一、二、三、三日
九、待遇　爲繙譯官俸給從優每月國幣七十元以上
十、報名手續　有以上資格者向報名地點領取願書二份附以最近本人光頭二寸半身像片並呈履歷二份
十一、發表地點　第二軍管區司令部門前
注意　前次報名未經錄取者無須投考

康德二年五月八日

第二軍管區司令部啓

奉天市房產交易介紹所開幕廣告

茲援照文明各國市便民成例集資創立奉天市房產交易介紹所呈蒙官廳核准發給許可證在案本所呈定規章不但買賣雙方介紹費減輕而且關於驗契稅契登記等項因有本所保證均能捷便業於本年四月二十日開幕凡我市民擬買賣租賃房產土地者盍興乎來

地址　大南門裏二十一號　電話二二七八號

上海　蟫隱廬書莊贈送書目

敝廬有舊書新書目錄兩種函索即寄

上海三馬路二八三號　蟫隱廬

歇業之源興茂聲明啓事

前憑帖商共同債主情爲田仁軒設立源興茂生意不振無力之途已竟歇業將貨物外欠賬目舖墊等一概出賣折還外存立項自此以後田仁軒無論在何處財發萬金與前共同債主決定無有討要之權此係共同債主情愿決無返悔恐後空口無憑特立此憑帖存證

債權共同代表者

旅順　同順興、李星三、同盛興、孫人綿、秦興茂

曲雲慶

大連　天祥棧、張明堂、双興泉、戴秀峰、阜增祥、潘仁卿

債權者鑒

自此以後對於水師營歇業之源興茂債權者如有不明之處請至以上債權共同代表者詢問可也

水師營　聲明商源興茂　聲明人田仁軒

奉天東文學堂附設東京帝國實業學會支部招生廣告

一、宗旨　本校依照日本文部省之規定制度招收滿洲國子弟採用日本國定之普通教育及實業教育科書並授實業知識養成專門實用人材以應各機關服務爲宗旨
二、宣言　本堂雖設滿洲與東京各校組織及設備係相同務使在學諸生與赴日留學者得受同一之知識力求徹底養成實用人員絕非他校相偶乃爲空名唯一之學堂也
三、開學　五月十日（外埠學生隨到隨試）
四、簡章　函索詳細簡章者須附郵票二分否則概不作覆
五、校址　奉天大北邊門外中央馬路路南

聲明廣告

逕啓者敝人將原有開豐鐵路股票六張計共十五股今廿願轉讓與庚麃名下此後任憑受主更名與轉讓人無涉爲免後來其他問題發生特此登報聲明

康德二年五月八日

轉讓人鄔愼之謹啓

在蘇奔走結果決提議 締包括德波不侵約案

拉伐爾外交工作又告成功已離莫斯科

新東歐不侵約案之骨子

拉伐爾外長、在莫斯科前後已歷三日、會見史塔林、李德維諾夫兩氏協議結果、愈將決定提議包括德國、波蘭兩國政府之東歐不可侵協約案該不可侵協約案主旨如下

一、締約各國政府、不受挑撥、絕不准出以侵略行爲且即受挑撥時、須當即與締約各國政府協議

一、締約各國政府、不問內容如何、對侵略國、絕不與以何等援助

一、締約國之範圍、決網羅預想能加入東歐羅加爾諾條約案之各國政府全部、且德國、波蘭兩國政府、當然亦招請之

一、但締約國政府、不妨締結與不可侵協約併行的相互援助條約

該新協約案、因鑒及德波兩國政府對東歐羅加爾諾條約表示反對而考慮之代案、然而當萬一時果能發揮實際的效果與否、頗屬疑問、倘能確立所謂集團的安全保障機構由德波兩國政府參加之下實現整個的處理歐洲政局之協約時、或將具有一旦緩和緊迫的東歐空氣之效能云（十六日莫斯科電）

法外相拉伐爾氏、自十三日抵莫斯科活動以來、前後亘三日間與李維諾夫、史塔林及其他蘇聯政府要人會見、以東歐保障案爲中心、實行無隔意之協議已於十五日夜由莫斯科起程、就歸還之經途中並擬繞道赴瓦薩、參加該國故皮爾斯玆基元帥之國葬云（十六日莫斯科電）

駐華日軍瓜代

俟日皇裁可後即行頒令

據日本陸軍省發表中國駐屯軍司令官隷下部隊中、所要部隊之交換、決定由第一、四、七十二師團、編制各々部隊、派遣赴中國定十六日上奏、經天皇裁可後東始能發令云（國通十六日京東電）

國際政局建設事業 須關係國協力

法國防政策蘇聯已諒

蘇政府發表正式之聲明

關於蘇聯政府法代表團莫斯科會商成果、已於十五日夜發表正式聲明、其要點如左

法蘇兩國政府、此次已訂結互助條約、然互助條約雖成立、東歐地方條約案之必要、仍未稍減、而非謀中斷之該條約案之實現不可、法蘇兩國政府、有鑑及此、認爲完成並實現以不侵公約及對侵略國不予援助爲基礎包含預見之締約國在內之東歐局地公約案、乃最便宜者共產黨書記長史塔林、對法政府之國防政策、充分諒解對法政府維持安全保障上必要水準之國軍表明完全贊同法蘇兩國政府代表在此次談商中、並確認爲增進和平及改善危局計何種對策亦不應忽視國際政局中之建設事業如無一切關係國之自由眞摯之協力、則終無實現希望、兩國政府主張凡對於建設事業工作有貢獻者、雖任何國家亦不能令其除外、以達所期目的（十六日莫斯科電）

孫科抵陝後將飛甘視察

在陝印象甚佳

西安訊、孫科張惠長梁寒操一行八人、十二日晨八時抵西安、楊虎城等在車站歡迎孫等午遊長安名勝、旋赴臨潼山溫泉並定十三日往遊周茂陵、又訊、孫科、梁寒操、吳尙鷹、傅秉常、張惠長等一行十二日晨八時抵西安、楊虎城及黨政軍各機關領袖等約千餘人到站歡迎、孫科等於軍樂洋洋中下車、與歡迎人員一一握手、旋乘汽車至新城大旅社休息、據孫在站語記者、在陝約留四日、即赴甘寧青考察、梁寒操談、孫院長此次考察西北農村社會情形、經濟狀況及民情風俗等、在陝約留三四日、考察以陝爲中心、故在陝擬詳爲考察、此次過豫省、沿途印象甚佳、惟見黃河堤岸崩潰甚多、形勢頗危險

又訊、孫科等定十三日謁周茂陵後、即往參觀涇惠渠、十六日飛甘視察十八日可回陝、當日即東返、遊泰華後返京

滿洲帝國籌辦臺賑委員會

規則已制定

第一條　本委員會依國務院會議之決議成立

第二條　本委員會爲救濟此番臺灣地方震災之罹災者而統制有志之捐助機關、而予其以便宜

第三條　本委員會以中央委員及地方委員若干名組織之設委員長一人、以外交部大臣充之設副委員長一人、以中央銀行總裁充之設常務委員一人以外交部通商司長充之

第四條　委員長總理會務隨時招集委員會委員長有事故時由副委員長代理之但地方委員不得出席委員會

第五條　常務委員承委員長之命、掌管會議事項及決議事項之實行並關于救濟上之涉外事項

第六條　常務委員爲應必要由關係方面指定幹事若干名而得執行決議事項

第七條　地方委員承委員長之命、以責任督飭所屬之各市縣及地方團體、於期限內、處理賑務關於事務進行直接迅速與常務委員取緊密聯絡

第八條　本委員會事務所設於外交部內

第九條　本會之賑務於本年八月末日截止

第十條　本會委員之氏名如左

委員長　外交部大臣　謝介石

副委員長　中央銀行總裁　榮厚

中央委員　總務廳次長　阪谷希一

民政部次長　趙鵬第

財政部次長　洪維國

軍政部次長　郭恩霖

文教部次長　許汝棻

蒙政部次長　依田四郎

總務廳秘書處長　松木俠

中央委員　民政部地方司長　黃富俊

常務委員　外交部通商司長　呂宜文

地方委員兼中央委員　新京特別市長　金璧東

地方委員　奉天省長　葆康

吉林省長　李銘書

濱江省長兼特別市長　呂榮寰

龍江省長　孫其昌

錦州省長　徐紹卿

安東省長　王玆棟

熱河省長　劉夢庚

三江省長　金名世

間島省長　蔡運升

黑河省長　鍾毓

興安東省長　額勒春

興安西省長　扎噶爾

興安南省長　博彥滿都

興安北省長　凌陞

戰區巡禮記（七）

滿日華三國親善培養地

戰區前途的展望

以山海關爲起點、踏破灤檢薊密而戰區、歷時五日的戰區視察、已經完畢了、在歸途上順便一訪北平、會見叩詢殷氏關於戰區的意見、隨又到天津拜訪河北省政府主席于學忠氏、以後就搭通車返回新京、在本文臨結束的時候、關於戰區的將來性且根據此次視察、作一個簡單的敘述罷：

總名稱說是戰區、可是從經濟的分野上看去、卻分分明明地分成兩個：一個是北寧線和開灤煤礦爲背景的英國資本經濟圈、一個是佔戰區大部舊態依然的封建經濟領域、關於前者—英國資本的現狀及其與滿日經濟集團的角逐、依諸他日再論、現在僅就後者—封建經濟地域的治安經濟交易現狀與將來、概述一下：

在不斷的封建動亂渦中的戰區、現在已根據中日停戰協定產生的非武裝區域、而將漸化爲安居樂土了、戰區原是兵變匪禍的巢窟、可是因爲關東軍承認的保安隊一萬和日軍部隊的維持、治安已得確定了、不過于學忠系的所謂河北保安隊中、惡劣成分却頗不少、最近所謂保安隊改編問題、便是把這種河北保安隊裁撤、將以前的三總隊重新編爲二總隊、然後換防、記者本來計劃乘保安隊換防時期去視察、但事實却和預期相反、記者視察的範圍、仍然跟以往一般、連新編保安隊的影子都沒看見、這是于學忠漠視前此在天津中日雙方所訂定的協定背信不承認中日停戰協定旨趣的結果

完備交通網在治安上意義極爲重大、可是戰區除了北寧路和唐山豐潤間、通州北平間、北平密雲間的兩三條道路之外、就再沒有什麼完全道路、實在是件憾事、記者在北平殷宅晤殷汝耕先生的時候他也說「戰區還是治安第一、其次是交通網的完成、至於整理行政、開發產業、又是以後的事」其次、是經濟現狀、總戰區的經濟現狀、的確是不很好、連年戰禍匪災、使良民陷於疲弊的深淵中、滿洲事變勃發、更使對滿交易斷絕、然而據此遽作悲觀論、則未免過早、面積五千平方公里、人口六百萬的戰區、現在已有黎明期當前、一步一步地走上復興之路、交通網如能發達、戰區特殊行政如果能整備、產業資源如果有合理的開發、那麼、戰區確可完成它非武裝區的重要作用、滿華親善、便可由戰區發始！然而它的基本條件、却在中國完全履行停戰協定（已完）

美政府要求延長 復興處之壽命

參院投票決定爲十個月

衆院領袖贊成二年計畫

政府要求延長國家復興處壽命二年十四日參院大多數投票、決定僅延長十個月此案現交衆院、但衆信衆院領袖亦贊成二年計畫（十六日華盛頓電）

亞王海賽竟親臨前線

指揮激勵出動之部隊

由德美購軍火及軍用汽車等

萬般準備均完畢已弓在絃上

意大利殖民次官萊蘇諾氏、日前在下院、大作非難亞比亞尼亞之演說、致引起亞比亞尼亞極度激昂、亞國政府特向駐剳河廸斯阿巴巴意大利公使、才交以强硬之抗議書、使意大利方面、狼狽已極、且意大利自二月出兵以來、已費去八百萬磅鉅款之經費、而事件毫無解決之曙光、傳財政亦日見窮窘、據確息、愛里托利亞方面、因近年罕有之大旱災及暑氣、病死者續出不已、意大利駐屯兵、已完全失掉戰意、多爲兩千名之賣笑婦所迷充滿遊蕩氣分、對此駐剳阿廸斯阿巴巴意大利公使、慮及意大利之體面、業向其本國懇請急速講以解決方法又意大利於四月改變從來之態度其在聯盟理事會、受諾仲裁判之眞因、乃因鑒及歐洲之政局及亞比西尼亞之現狀、以期補其迄今無謀之出兵、一面亞比西尼亞政府、關於對意問題、雖極抱樂觀、但鑒及意大利之强硬態度、現正力謀國民結束、及國防充實中、如新由美國購買軍用汽車八十輛、由德國購買多數防毒面罩等、萬般準備已畢尤其愛里托里亞國境方面部隊、均在各地待機中、九日晚亞比亞尼西皇帝、御駕親赴哈拉爾、指揮激勵出動蘇塢里蘭方面之部隊云（十六日阿廸旗阿巴巴電）

仲裁意亞紛爭

意政府代表已經任命

十四日當局宣佈意政府、已任命馬柯迪子爵與蒙答爾那氏、爲仲裁意亞兩國間滲界爭案、委員會意代表

川考縣政員

與考千二百人

劉湘臨場主試

重慶訊、縣政人員、十二日晨五時起在夫子池筆試、張瀾部從恩謝培筠等六人任典試委員、費有淩孔慶餘、陳煜春熙李璜、李晃父、李劼人等五人任監試、沈與白、趙等十四人任襄試、參謀團派四十八人監場、警備部派兵八十名維持秩序、屆時分三路場、秘書長鄧鳴階點中路、省府長甘績鏞點東路、教廳長楊全宇點西路、應考人一二二九名試題七、中有「恢復農村與發展工業於現代中國孰爲切要」及「今後四川地方對於國家之義務如何對於國家之關係安在」等、限午後六時前交卷、此試及格者再應口試云

美天文家逝世

美著名天文學家佛勞斯特十四患腹膜炎逝世、年六十九（十六日芝加哥電）

出淵定期赴澳

出淵前駐美大使訂於七月十五日搭加茂丸從橫濱放洋、八月十三日抵奚德尼、在澳洲約勾留一月（國通十六日東京電）

中國經濟研究家 德教授渡日本

將搜集研究中國之文獻

爲世界屈指之中國經濟研究家、前柏林大學教授維德佛給氏、近爲搜集研究中國問題之諸文獻起見、特至日本、該氏係曾於德國各地活動馬克斯主義最熾烈之有名人物、並在福蘭克府創設中國經濟研究所以作中國社會經濟史而著有甚多重要著作、曾於英國、美國、放浪旅行、最近由紐約已向太平洋問題調查會發出六月初旬渡日之通告書、懇請幹旋上陸與以方便云（國通十六日東京電）

徐匪主力移涪江 連日發生激戰

蔣嘉獎固守孤城之楊旅

中央與滇黔軍包圍朱毛

重慶訊、六路軍九日晚佔重華堰、與胡宗南部取得聯絡同時鄧軍劉方、將劍閣佔領向西推進、大北道軍已完全打通、孫震在安縣督師、與匪激戰六晝夜、匪終潰退、安縣形勢趨穩、江油中壩匪向西南竄、北川伏泉山族坪戰事激烈、俘匪稱、竄向安縣者、爲僞四軍、三十軍、三十一軍、匪主力在北川、徐向前在官渡、僞政治中心及糧食修械所在寶口寺、朱毛偷渡金沙江、已與劉文輝部接觸、川滇界之老雅灘有匪劉決調榮經漢源越嶲駐軍增防、並內定陳光藻爲劉匪前敵總指揮、劉元璋副之、會理駐有川康軍大部、劉本人將赴西昌一行

又訊、蔣以徐匪殘部此次突破嘉陵江、北道軍事曾一度緊張、幸一路軍忠勇奮發捍衛其間、乃得轉危爲安、而楊晒軒旅固守孤城、保障川北、厥功尤偉、特電鄧錫侯、頒給獎金三萬元、以資策勵、鄧奉電後、除撥二萬元撫卹陣亡將士家屬外、當以一萬元獎勵前方各將士、又據綿陽電稱、殘匪主力移過涪江右岸、大部屯集北川續向西南竄擾、連日與我孫震部在漩坪播鼓坪涼風埡茶坪一帶發生激戰匪均未逞孫近電友軍一致進攻大舉夾擊

長沙訊、朱毛大部被我大軍圍迫、刻向元謀龍川江鹽興附近逃竄、中央軍與滇黔軍向匪包圍、碎厰河東岸散匪完全肅清、青海五龍街一帶失地、經我滇黔軍收復、殘匪向會澤潰退云、蔣派行營參議李柏齡、周韶仿來湘、與何鍵接洽要公

友軍勦匪勝利

長谷部々隊、日前於濱縣東南北方五里地點、潰滅約二十名之匪賊團、更於香爐拉子南方潰滅約五十名之匪賊團、以外並有木村部隊、九日午前九時半左右於海林北方三公里地點、奇襲匪賊之根據地、與匪方以其大打擊據觀濱江地區之中部山岳地帶、有共匪八百名、反滿抗日思想匪四百名、土匪六千百八十名、所有機關槍四十二架、小槍六千七百枝、迫擊砲二架、東部地區方面、有匪首十四名、匪賊千四百四十名、機關槍十三架、小槍七百三十枝、西部地區方面有匪首二十七名、匪賊千四百名小槍千六百九十枝、機關槍六架、該殘餘匪賊等將掙扎其臨終之悲鳴云

小說 佳人之奇遇（七十三）

東海散士著　劉孔璋譯　香月尙繪　（禁止轉載）

達數萬人、齊呼萬歲、稱爲暴政之救主、此日爲議院開會之日、議事未開、旁聽者已有數千人、、充滿四座、一士立石階朗讀老父告天下之檄、萬衆異口同意、以翊贊之、要議員追從人民、進王宮痛陳國家之危勢、而達帝聽、千百爲群以進、梅特涅大恐、乃與黨與數人倉皇懷財實而出奔英國、嗚呼、身爲國家之大臣、外飾忠誠握政權、弄威福、欺君誤國、及至君臣之間、陷於仇敵之厄域、已則可橫身其間、若鎭大亂不能盡力引罪以謝天下、猶不失爲大丈夫、然不能死國難、背君捨國、偸生逃死、乏於節操氣槪、權臣之最終往往有如此者、豈堪慨嘆耶、紅蓮曰、古有昇台鼎之貴、戀戀爵位、而徒希太平無事、以蝟鄰近之强國、傷國威、辱國權、而恬然無所顧、或恐志士有所發露、妄束縛言論之自由、以欲瞞當世者多矣、嗚呼、如梅特涅者是也豈知有如尊父之志士、挫之斥之、使不能置身父母之故國、而落魄他邦、快亦甚焉、散士問夫人曰、僕久聞尊父之大名、然不知其卓行偉業尙多、願爲僕語其此後之功業、夫人曰、老父年三十、中選代議士、爲匈國之議員、當時名聲未聞、演說未熟、經驗未積、世務未練、其辯論才量、未動與望、不能以左右議員、竊自嘆息曰、余不自省、擔負參政之寄托、欲爲民伸枉屈、以增其福慶、然力微不能副其望、有背故山之父老者多、雖擬蹶然辭職、然未盡代議士之本分、唯誓以身報國耳、區區他人之毀譽褒貶、焉用避之、必有盡忠國家之機當時議院爲政府所籠絡、議員忘代議士之本分、徒迎合政府之意、議事多專斷、政府不使議事漏於外、議員亦不敢以明告人民、人民習於抑制、積染漸久、亦恬然不爲怪、是以官吏濫用國費、議員之汚行、多有不堪言者、老父見之、慨然曰、膏粱之徒忘公圖私愚人民於虐政、酷法之下、欲以永保其地位、然其於風敎之壞亂何、其於國勢之陵夷何、於是、乃將議事之實錄日爲點石一紙、以頒布於公衆、人民讀之、始憤其專橫、民心漸起政府大懼、特定出版條例以禁遏之、老父怒其卑劣、使諸生數十人謄寫以頒於人民、有爲之士、蜂起援之、遂迫內閣及議院請公布議事實錄、與論鼎沸、吏人不復能如之何、彼恐其前罪暴露、禍患及身、使人謂老父曰、公班居清華、位高爵貴、年少而抱卓落有爲之才、今公漫與政府抗爭、忘及禍害及身、竊爲公不取也、何不自省、安身宦途、永享富貴、想以公之才智、他日必有重用之日、老父聞之冷笑曰、僕自祖先以來、世世皆列貴族、遺田頗富、僕爲一身計、亦何望哉、但下民溺於困頓、國勢趨於陵夷、敗亡之機、日危一日、僕於回側灑肉白骨之外、復無他意今政府貴族專權、急征暴斂充邊幅無益之費用、奈於民力凋衰何、是不獨細民爲然、雖中等以上之人亦無不嘆息苛政者、夫政爲安民之具、而今乃成虐民之器、不如無政爲愈汚吏之利慾年窮、而生民之血膏、有限以有限之膏畀

大連西崗

新昌號紬緞百貨店

電話　門市部（三）三八四七　批發長（三）二九〇四

青春綢　春美縐　博士呢　春　絮　翡翠絨　品質堅牢　美麗絕倫

頭痛聖藥　帽子牌　商標　腦欣

定價　四包二十錢　七包三十錢　十三包五十錢　廿八包一圓

此「腦欣」藥效能究竟如何顯著待服用三分鐘後即可證明頭疼聖藥「腦欣」是本社之偉效藥研究所本最新藥物學之學理及臨症之實驗而製者與從來坊間所售之頭疼藥迥異乃獨創之秘方以理想所得精製之腦欣經專門藥也故其奏效神速卓絕而得經驗宏富著名之醫學博士森田資孝先生之推賛久已風行海內且服用後絕無副作用倘連續服用亦無惡影響此確爲腦欣之特長

主治　○偏正頭痛　○頭重神昏　○頭目朦朧　○腦筋疲勞　○精神鬱悒　○面神經痛　○宿酒惡醉　○暈船暈車

△腦欣、除粉末藥外尙有錠藥一並發售可隨意購用

△近坊間有牟利之徒僞冒本劑騙人、幸希注意

△帽子牌商標庶不致悞

各地有名藥房均有代售

大日本名古屋市東區京町　荒川長太郎合名會社謹製

滿洲國總批發　新京永樂町三丁目　新京藥品株式會社

劉志新緊要聲明

鄙人之子劉起榮年已成人、情因不肖於康德二年三月間將其擯出如假說鄙人名義借貸錢款抵當產業或一切不法行爲無論擯出以前以後鄙人概不承認因既擯出脫離關係登報聲明祈諸親友原諒是荷

文明之寵兒俄然出現了

世界文明進展而人生衛生要道亦必須研究之敝行研究之消毒殺虫液之覇王「リーベ」及「ヂユース」俄然出現於現世本品關於夏季諸惡疫之傳染諸害虫之傳遞病菌均能立時消滅於是傳染病不生則人生之健全確保永生矣本行特爲人類大貢獻於各省縣市鎭廣招代理店以謀各個人採用之便利

殺虫消毒嗅液　リーベ（立斃）

効能　此液適用於夏季凡諸惡疫之傳染豫防及滅除嗅虫蚤、虱子、蠅子、蛆、孑孓、菜上虫、穀上虫、獸類毛中虫並其他一切害虫關於家庭內外圍所塵埃溜器皿等均可用此液消毒之曾經屢試之結果乃知此液之效能實爲空前所未有之妙藥也

用法　使用之時用水三倍或四倍加入本液中混合之使成稀薄液而用

ヂユース（即死）

用法　蚊蠅子滅絕液用噴霧器小量散布即有神效

大招募省縣市鎭支店、分店、代理店

夏天消毒殺蟲液之覇王「リーベ」（立斃）、及「ヂユース」（即死）銷路大多兩種液類的賤賣廣招代理店勿失機會欲辦理的快來報名外城付郵票二角即領招規約書一份

代理店有三大特長　一、代理一年或一月按成積優良者發獎金、二、商品製造法之傳授、若個人欲學者來行接洽亦可、三、特別宣傳的商品和傳單等由本行發給（無費）

TuckLee&Co Chemical Industry

消毒殺虫劑　食料及化粧品　化學工業製品

製造本舖　德利洋行　奉天商埠地三經路七緯路一一號

艾羅療肺藥

主要藥作用

清肺補肺　兼擅勝場
質味甘芳　老幼可服

一、疏解肺中積痰，使稀釋而易於咯出·
一、宣化肺中積熱，使氣管粘膜返於正規狀態·
一、補充肺組織之營養，能使腐肺重生·
一、激發肺之抗病力，俾能尅制病菌之發育·

主治諸病症

一、流行性感冒（傷風）
一、新久肺結核（初期或後期肺癆）
一、急性氣管枝炎
一、慢性氣管枝炎
一、氣管枝喘息（氣喘）
一、氣管枝擴張（老人咳）
一、流行性肺炎
一、百日咳等

上海中法大藥房發行

經售　奉天中街　中法大藥房

鶴立雞群

皮膚藥市上雖多但未有能與如意膏相比較者如意膏係不計成本用最有效之療膚珍品由最優等之藥劑專家監製而成其成本較之中華任何藥膏爲昂而售價却并不貴且其止痛消毒生肌之功更爲各種藥膏所不及所以如意膏乃是鶴立雞羣之療膚藥也　如意膏主治疹瘰疥癬鬎鬁足瘡乾濕癬癩以及割破燙傷跌損擦傷蟲螫蚊吮一經敷用立見清涼舒適速愈生肌使君非常滿意各藥房均有出售或直向上海江西路四五一號韋廉士醫生藥局購備每匣七角六匣三元五角郵費免收

此檳城經理報館之體育家

曾失其對于體育運動之興趣

無論男女苟覺得態度驟變對于癖愛事物或日常工作忽失其興趣則身體不健此或其兆而此種身體不健之原因每由于血液之衰薄服用韋廉士醫生紅色補丸往往即可恢復常態南洋檳城檳城新報經理羅君仕培之言便是其充分證例也羅君來書云『去年余對于體育運動殊尠興趣蓋因四肢軟弱兩足時常疼痛此外且覺食慾不振睡眠不安有時兼患怔忡暈眩等症常時閱報知韋廉士醫生紅色補丸之功乃試一服果見效驗續服不久即得康健如恒體力恢復迄今精神良好對於體育運動仍然與致濃厚所有足部疼痛及頭暈心悸之症亦均全愈矣』

羅仕培君玉照

韋廉士醫生紅色補丸由其補血健腦之功治血虧腦弱早老食滯虛損瘋濕痛骸系痛腰肌痛瘧疾以及婦科各症馳名世界五十餘年功力無匹如尊處無從購買韋廉士醫生紅色補丸可逕向上海江西路四五一號韋廉士醫生藥局函購每瓶大洋一元五角六瓶八元郵力不取

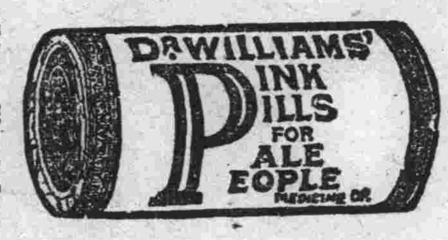

緬甸傳來之喜信

韋廉士吸入止咳片治愈頑咳於他藥失效之後

福建長樂縣人陳永年君現爲緬甸仰光海墘街四二四號永年商號店主近曾致書敝局云『鄙人病咳數年每覺喉癢即發咳嗽喉愈癢咳亦愈烈非咳至血隨痰出不止購服各種止咳藥均無效果深感痛苦近閱報載韋廉士吸入止咳片姑購試之方得對症良藥一含此片即覺喉癢停止咳嗽減經胸膛涼爽續含數次咳即全愈迄今未嘗復發誠良藥也』韋廉士吸入止咳片治咳嗽傷風喉痛以及其他呼吸器病患奏效迅捷而永久蓋因其能直接治療各該症也當此藥緩緩溶化于口即揮發一種強有力而却爽適之滅菌治療氣體以薰治病源所在地之氣管及肺是故君如欲迅速地爽適地治愈咳喉傷風喉胸各疾請用韋廉士吸入止咳片

各藥房均有出售或向上海江西路四五一號韋廉士醫生藥局購備每瓶七角五分郵力不取一切信件可由奉天和記洋行轉上海韋廉士醫生藥局

五淋白濁自療斷根特效專藥

樂的能

千中選一

▲誤染淋濁。如再誤服劣藥。絕嗣滅育。斷送終身幸福。豈不可怕。請以銳利目光。在千百種淋藥中選取一種「樂的能」必能得到一盒斷根之確效。

▲茲將服「樂的能」而得淋病斷根者之千萬謝函中。選出一二付刊于後：

廣東梅縣栗君來函（名字地址早明不願發表）

（上略）余在一月前。染急性淋病。濃液點滴而出。灼熱脹痛。既不能行。復不能坐。身軀偶一移動。即覺疼痛異常。一時不暇抉擇。購服市售療淋劣品。熟料徒費金錢。毫無實效。病勢時愈時劇。正無可奈何之際。友人某君。告以經驗所得。囑服德國「樂的能」必可濁消痛止。澈底斷根。余如法購服。果如其言。克日痊愈無遺。（下略）

福建泉州東街白隆興號白清泉君來函

（上略）尋花問柳。非染梅毒。即沾淋病。幾成天演之公例。鄙人因亦不能倖免。傳染白濁。病之初起。腫痛淋漓。痛苦不堪。經醫生之注射洗滌後。濁液稍稀。病勢似已略減。但尿竟頻數。小腹灼熱脹墜。未能根本肅清。爲經濟計。遂購貴行出品之「特製樂的能」服之。一盒甫完。諸病若失。其效力之宏偉。殊出鄙人意料之外（下略）

檳城新馬路廣復盛號區榮君來函

余僑寓檳城久矣。因職務關係。不時與外界接近。月前偶赴某國妓遊。不意春風一度。幾致貽恨終身。翌日即覺小便刺痛。腫脹發炎。驚惶數日。膿液淋漓。且變赤色。症狀兇劇。痛苦非常。詢之友人。始知此爲惡性淋病。亟購「特製樂的能」服之。兩盒畢後濁止腫退。痛苦完全消失。誠不愧爲淋病之救星也。

四川綿陽惜字爐街劉子仁君來函

余曾患白濁服樂的能後已斷根數年。余妻近忽患白帶初感於于女九帶之說不加注意。殊未知屬於淋毒性。係余所傳染者故遷延數月病勢增劇痛苦異常。余因復購「樂的能」給伊試服一盒將罄已稍見減輕。乃續購服特製樂的能一盒病乃霍然……

遠東獨家經理：上海漢口路—新星西藥行

購時堅決指定樂的能或特製樂的能萬勿投機誤購劣藥貽害終身

奉天中街中法大藥房總代理

真正樂的能新星　盒內有單　必仿商標印記爲硬

特製樂的能　藥力增加五倍　效力更是神偉

治淋界之革命！內服色素療法！

滂濁溥清 片劑

適應症

急性及慢性尿道淋、淋毒性副睪丸炎、淋毒性攝護腺炎、淋毒性關節炎、淋毒性膀胱炎、腎盂炎、膀胱加答兒、其他。

「阿克利津」系色素、應用於淋疾之治療、已經有十餘星霜之歷史、在日本現今已成一種普遍的治療劑，實驗的臨床的研究、均認其治效確實、故其應用範圍、益見擴大、而對於各種細菌性疾患亦臻廣汎應用之域焉、向來本劑之應用、以靜脈內注射爲主、但臨床上單收施靜脈內注射爲難者、屢々遭遇者有之是以邇來散見經口的應用收得相當效果之報告、此即片劑「滂濁溥清」提供於治療界之由來也。

現今市上販賣之淋病內服藥形々不知幾千百種、頗呈雨後春筍之觀、即欲求一較完全少副作用者、不啻鱗角鳳毛之罕、多係氣味惡劣、難以服用、障胃害腸、得不償失、良可慨也。

今回新發售之片劑「滂濁溥清」者乃據最新學理研究化驗而製成之內服的「阿克利津」系色素製劑，絕無前述副作用等之弊害，剷除淋病的第一利器也」。

包裝　五〇片　一〇〇片　各一瓶裝

各地有名藥房均有出售

總發售處　日本大阪市東區道修町　株式會社　鹽野義商店

SP—31

奉 天

官民齊集於十王亭前 慶祝大會呈空前盛況
軍樂悠揚滿日交歡歌高聲合唱 友邦要人祝詞市長朗讀感謝狀

皇帝陛下訪日、已平順回鑾、完成東亞史上空前之盛典、於五月十五日全國各地同時一律舉行慶祝大典、奉天由省市縣三署與協和會第一軍管區共同主辦、已於天清氣朗之五月十五日上午十時在十王亭舉行過去、軍樂悠揚滿日交歡歌高聲合唱、並有小燕多隻翔舞空中、實表王道昇平氣象、蔣省長恭讀詔書後閻市長即作感謝狀朗讀後有日來賓三毛司令官、土肥原特務機關長、與蜂谷總領事均有祝詞、奉天民衆代表協和會支局長章煥章氏亦有祝詞、最後三毛司令官率呼大滿洲帝國萬歲、于司令率呼大日本帝國萬歲、閉幕乃即散會、今將閻市長朗讀之感謝狀誌左

粵維康德二年、四月上旬、我大滿洲建國已越三禩、帝制實行、亦既一載、國體於焉確立、國基益以鞏固、於是我皇帝陛下、念宏業之肇造、軫友邦之仗義、鑾輿西出、鶴首東臨、詣蓬瀛方丈之居、挹玉葉金枝之會、蓋欲抒積年之厥抱、不能不謀一室之晤言也、果也、蒙天皇陛下隆重晉接、舉國朝野、竭誠迎迓、楓宸夜宴、鷟陛晨遊、二聖聯歡相見恨晚、蔚爲曠代之盛典、遂成歷史之榮光、迨至四月下旬、六飛無恙、一路福星、乘輿返自日邊、綸音播乎宇內、一則曰、朕自登極以來、亟思躬訪日本皇室、修睦聯歡、以伸積慕、今次東渡、親覩日本皇室、懇切相待、備極優隆、其臣民熱誠迎送、亦無不殫竭禮敬、衷懷銘刻、殊不能忘、再則曰、深惟我國建立以逮今茲、皆賴友邦之仗義盡力、以奠丕基、茲幸親致誠悃、復加意觀察、知其政本所立、在乎仁愛、教本所重、在乎忠孝、民心之尊君親上、如天如地、莫不忠勇奉公、誠意爲國、故能安內攘外、講信恤隣、以維持萬世一系之皇統、朕今躬接其上下、咸以至誠相結、氣同道合、依賴不渝、三則曰、朕與日本天皇陛下、精神如一體、爾衆庶等更當仰體此意、與友邦一德一心、以奠定兩國永久之基礎、發揚東方道德之眞義、則大局和平、人類福祉、必可致也、天語下頒、薄海傾聽、奉天省垣、自省長以下全體官民、敬擇於五月望日、開會慶祝、一以紀念我皇上之盛德、一以感謝友邦之隆情、傳紱備員奉天市長、奉天爲日滿雜居、工商殷繁之區、謹率全體市民掬誠共矢、仰體聖詔之宏旨、同力一心、與日本人民永久親善、以達成日滿協和之鵠的、樹立世界和平之基礎、藉以發揮東洋文明之眞義、一方蠶以仰副皇上之睿慮、一方即以報答大日本天皇之聖心、敬額手奉詞、聊申下悃、不勝激切悚惶之至

奉天皇帝陛下訪日國民慶祝講演並映影大會、於五月十五日下午三時同時在城內商會禮堂與東安電影院舉行、講演師爲省署協和會事務局長章煥章氏、民政廳長劉召初氏、市長閻傳紱氏、第一軍區參謀長高明氏、與商務會長董子軍代表等人、電影映演陛下訪日實事與新生之榮光云

瀋陽警廳搜查股 連逮胡匪多名
張永良等搶匪同日落網 經嚴刑審訊惡行均吐露

瀋陽警察廳股、與瀋搜查陽縣皇姑屯警署、於五月十四日下午連續逮捕胡匪多名茲分紀如次

警廳搜查股晝夜出動、查訪賊匪、十四日下午四時、由警佐搜查員蔡聖孟、徐兆德等十餘人分在中央戲院、永興棧、爲民屯三處捕獲匪人張永良姚德山張振發等七名全爲久慣强搶作案無數之老匪、塲害人民不知多少、故現警廳司法科正嚴重加刑詳細審問云

皇姑屯警署長景志學、於十四日下午九時、得知塔灣有匪出現、乃率人六名出剿、在王姓家中捕獲匪人一名、當即帶回詳審供名王鳳山、廿三歲只搶本縣一區三區與撫順共三次、不幸竟落網實亦天理昭彰所至、現該署已將該匪送縣本局云

奉天法院旁聽記
由同善堂回家以後 竟被非法監禁
少婦受婆母和丈夫的虐待 公堂陳訴請脫離夫婦關係

有姜成志（今年二十歲原籍瀋陽縣人、於大同元年姜成志家裏的人就因爲姜成志已經到了娶親的時期所以就託人保媒、恰好那時候有一家老顧家、有一女孩正等着找婆家、於是經媒人來回說長道短他們兩家就成了親家了、顧家的姑娘那年十五歲現在才十八歲、他們的親事說妥當年就過門實行夫婦的生活、但是姜成志的母親脾氣非常利害、素日待人最使人不歡喜、她忽然又得了一個兒子媳婦、簡直不知道如何使她的威風是好、所以常々不打幾下也得駡幾句、然而他們小夫婦間的感情還算不錯說得過去、不過才離開童年的時代的少女、忽而轉變作了人家的媳婦、關於一切的家政及人情、就使她很感覺困難不能作、使勸喜的媳婦何況又遇見一個很利害的婆母呢、那種情形我們想像就可以知道的、可憐的少婦姜顧氏、因爲受不了家庭的虐待、曾跑到同善堂去過、而會作事的姜成志的母親在這時候、親自到同善堂去勸解姜顧氏、此後决不能再使你難過、同時還託別人幫忙、願意領回家去好々過日子、而心裏沒有主義的姜顧氏聽了他們甜言蜜語就跟他們回去了、但是誰也想不到回家以後不但沒得着快樂倒反虐待加重了、竟敢違法將兒媳婦加帶上木狗子使她的行動不自由、後來姜顧氏娘家的人知道這種消息便馬上就呈狀在瀋陽地方檢察廳、經偵查後而又起訴於同級法院、結果把姜成志判决徒刑兩個月、待至期滿放他回家、他們娘倆仍然施行虐待、姜顧氏實在想不出什麼相當的辦法、所以在地方法院遞呈子請求與姜成志脫離夫婦的關係、現在將當堂的情形記於左面

問、你是姜顧氏嗎
答、是我
問、你今年多大歲數啦？
答、我今年十八歲啦、
問、你是什麼地方的人哪、
答、我是瀋陽縣的人
問、現在住在什麼地方呀？
答、從前住在攬軍屯、現在住在西下窪子姑姑家裏
問、你因爲什麼事情請求調解呀
答、我因爲在家裏受不了虐待
問、誰虐待你呢？
答、我婆母和我的男人
問、你男人叫什麼名子呀？
答、他叫姜成志
問、他們怎麼虐待你呢？
答、他們給我帶木狗子
問、這是多咱的事情
答、在去年
問、給你帶木狗子以後怎麼辦的
答、我娘家知道這件事以後我在檢察廳告他們、把姜成志判了兩月的苦力
問、他們因爲什麼才給你帶木狗子呢
答、就是因爲他們虐待我、我跑到同善堂不回家、我老婆婆就拿好話哄我回家說是不虐待啦、但是回家以後、仍然虐待並且又給加帶木狗子、使我行動不自由、以免再跑出來
問、你是多大歲數結的婚呀
答、我十五歲那年過的門
問、那年那月呢？
答、大同元年六月
問、你男人姜成志是作什麼的人哪
答、他是莊稼人
問、他今年多大歲數啦？
答、他二十歲
問、姜成志今天怎麼不來呢
答、我不知道
問、他在家沒有？
答、我也不知道在家沒在家
問、你娘家在那兒住呢？
答、在城西十里碼頭住
問、你娘家都有什麼人哪、？
答、有母親還有一個弟々
問、你父親呢？
答、我父親已經死啦
問、你在同善堂住了多少日子呢？
答、我在那兒住了不到一個月的工夫
問、那麼你從同善堂回家他們就給你帶上木狗子啦嗎
答、那可不是怎麼的
問、你男人才二十來歲的人就能給你帶上木狗子嗎？
問、你也應當抵抗々々呀？
答、還有老婆々和大伯子都幫着他呢！
問、好吧你先回去吧、今天被告人沒來不能成立畫押下去吧（遂退庭）

全市籃球賽十五日 冒雨繼續舉行
天公不作美到場觀衆較少 各組競賽不稍挫精神殊佳

奉天民聲報主辦之全市籃球賽、於日昨五月十四日冒雨舉行、該日晨即陰雲滿佈天空、但微下小雨後、即雲飛四散、至下午三時許、天空已朗々無雲、故乃舉行但男女觀衆較少、更至五時許竟復烏雲集、細雨淋漓、故參觀人僅餘二百餘人、難及前三次比賽之熱鬧矣、四時至五時、爲奉鐵對奉高與奉師對滿中、奉高勢力較差故合奉鐵左鋒、劉文林、時々直抵黃龍、投籃得分、獨中廿五分、故結果爲四十分比十六分、奉鐵大勝、奉師滿中技術相差無多但因滿中、球員、多狀態蠻橫故犯規有十六次之多、致遭敗北最終奉師以三十七分比、十八、獲勝凱旋

五時至六時、體專與共榮㑹于懷偉君號令之下在第三場比賽體聯與正大在第一場交鋒由韓桂林裁判、體專乃各界公認最有希望之錦標隊、當然共榮不是對手、體專五將、眞如生龍活虎一般、攻守迅速、跳躍靈敏共榮僅右衛周横一人守家得法、進攻有方、但孤掌難鳴、無法對抗、故終得五十對十五之比共榮慘敗、體聯正大雖均老將、但此次作戰、機會難得故每人均十分盡力、實有許多絕技表演、惜因天時作障觀衆無福親覽前半時、比例爲十四比十、正大失利、後半時天即降雨、正大隊員努力奮發提神、急求反攻、但因中鋒史君稍弱、聯絡不妥只恢復贏回二分、下半時有十九比十七體聯輸出二分、總結果爲卅一分比廿九、體

匪案又兩起
一得贓遠颺 一被警擊斃

奉天大西門外大街路南德順和膠皮鞋店、於本月十四日晚八時許、竟有匪人二名闖入室內用槍逼索錢財、一匪在外巡視、搶去國幣二百零九元二角八分、金票七元八角匪逃後報告分所、該所去人時、匪已逃之無踪矣、

又訊小南關洋樓後胡同門牌二七四號、住戶姜介福於日昨十四日下午、急偷搬家警察往查戶口、見食具均未帶走、鍋中棹上均有餃子多數詢之同院、知悉往桑家墳處搬移、該警士即報告本分所所長乃率人尾追、至桑家墳與姜某相遇、姜匪竟開槍射擊故起激戰、乃將匪人打死並獲手槍二支、子彈多粒現已報廳備案云

聯告提

警署移址新舍 舉行開署式
函邀各界參加

奉天城內警察署、因廳舍狹小、位置交通不便、故今已搬移舊教育廳院內、茲定於明日午前十一時、在本署禮堂舉行新廳舍移轉開署式、故該署署長董長崑氏、現正積極籌備種々、並邀請各界機關代表出席參加、以期開署式之鄭重云

煙頭未熄棄地 致引起火災
吸煙者戒諸

奉天於本月十五日晨二時十五分許、又發生火險、地址在商埠地南三經路、明飲里門牌二一三號、住戶閻殿明院內有板房一間、因吸煙將餘火未熄棄地失愼將板房燒毀、房外亂紙堆亦繼續燃燒致更延及西隣三八七木廠秋木板片起火、燒壞一萬餘方寸、幸消防隊撲救迅速、未成大災、共損失房價紙價二百餘元、板片價額八九百元吸食紙煙、竟有如此大害、吾人可不戒哉

美專校第四屆 體育比賽會
會序及項目

奉天美術專科學校第四屆體育成績比賽會、定於本月十九日在小河沿運動塲舉行、已誌本報、茲記其會序與比賽項目順序如左

會序、一、全體入場、二、奏樂、升旗、唱國歌、三、全體向國旗行最敬禮、四、會長致開會詞、五開始運動六、唱運動會歌、七、會長致閉會詞、八、三呼本校萬歲、九、閉會

比賽項目順序上午

一、八百米決賽、二、女子百米預賽、三、三級跳遠、四、二百米決賽、五、子女二百米預賽、六、跳高、七女子六十米預賽、八、標槍九、百米決賽、十、女子百米決賽、十一、鐵球、十二女子六十米決賽、十三、千五百米決賽、十四、女子全體接力、十五、千米接力下午、十六、鐵餅、十七、四百米決賽、十八、跳遠、十九、撐竿跳、廿、五千米决賽、廿一、繪畫系二百米决賽、廿二、全體接力、廿三、來賓八百米競走

吉 林

吉林市政處籌設 大規模屠宰場
可供廿萬人用刻正進行中

吉林自建國後、關於吉林市之發展、當局積極努力工作如京吉國道北山公園、臨江馬路、以及市內各大市場、旅館等、均已計畫就緒、施行建設、近來中央民政部令省署轉飭吉林市政處籌設、大規模之屠宰一處、能供給二十萬人之需用、聞市政處現在正計劃有將各屠場歸併於一新屠場之籌設云

於本省一等縣 設模範市場
期推銷國貨 實廳會議中

奉天省署實業廳、現計劃在本省各一等縣、設立模範市場幾處、以期振興各縣商業推銷國產品、並徵求國外出產陳列場中、藉以求進、今已擬妥計劃、定於本月底招集各商工實業關係者、開討論會議云

遼 陽

皇帝陛下訪日回鑾 國民慶祝大會
縣署率各機關隆重舉行

遼陽縣公署、前奉省令轉奉民政部令開、此次皇上東渡訪日、誠爲東亞史上曠古之盛典、茲定於本月十五日之良辰、舉行國民慶祝大會、恭祝聖駕平安回鑾、萬壽無疆、暨日滿兩大帝國皇帝交歡、藉表日本朝野熱誠奉迎之謝忱、令飭全國各縣遵照切實奉行、等因本縣遵於斯日、敬謹舉行慶祝、茲將皇帝陛下訪日回鑾、國民慶祝大會式之經過情形誌之於下

場所縣城四大廟廣場、時間五月十五午前十一時、開會順序、一、開會鳴炮、二、升旗教育局長、警務局長、燃炸奏樂、三、全體向國旗脫帽行三鞠躬禮、四、合唱國歌、合唱日滿交歡歌、五開會詞總務科長、六、威譯文讀、縣長、七、遙拜三鞠躬、八、日方軍部祝詞、八、日方地方部祝詞、十、農界代表祝詞、十一、商界代表祝詞、十二、教育界代表祝詞、十三、三呼大日本帝國皇帝陛下萬歲、大滿洲帝國皇帝陛下萬歲、十四、閉會詞、教育會長、十五、休息三十分鐘、十六、遊行、十七、餘興

當日之會場職員姓名列左

會長、王縣長、副會長、濟出參事官、顧問、貴志稅監視、犬育成所長、宋院長鄧廳長、賴富署長、李局長松琦副局長、松岡局長、劉曲獄長、獎局長、任局長、經理、渡邊重、劉副經理、陳張農會長、張教育會長、朱局長、商會長、廣館長、宋救濟院長、孫緒五、董鎧泉、吳品一、賈子藩、劉紹忱、總務係長、萬沛霖、係員、中村東太郎、陳豫九、李卅英、張德鑿、李遇春、王相邦、楊雨春、吳勇緒、高錫祚、準備係長、王繼倫係員、王文彬、閻振渤、董宗源、穆春霖、夏鴻運、徐守綿、馬雲獻、邢光豐、招集係長、春融、係員、王有桂、劉東銘、于仙洲、張德琛、王啓賢、張恩榮、王興中、行列係長、長濱和一郎係員、田畑丑次郎、久馬繁治、李常安、吳宗璞、朱恩榮、申玉書、徐寶大、警備係長、毛景仁、係員、張德滿、甲斐米藏、上東光吉、李秀岩、周秀峰、張寶良、馬先文、會計係長、萬錫謨係員、中村東太郎、王政魁趙星一、楊師程、接待係長毛利佐一郎、係員、崔永樂、劉恒孚、長濱和一郎、田畑丑次郎、久馬繁治、山形銳之介、有方忠勇、長谷川幾吉、金生利、初孝一、陳明昇、張延明、甯緒愈、張玉霖、劉清泉、盧恒、王景渝周耀宗、劉世陞、劉銳泉、藤原哲圓、宣傳係長、陳廷柄、係員、何景春、許國贊崔寶桂、張德塑、夏繼盛、孫述澤、陳廷樫、記錄寫眞係長、張鵬漢、係員、李延包、李遇春、孟鄒、賈明源

大會分掌事務、（一）總務係掌管事務列左、關於入場券之籌備、並收發事宜、關於文書起稿事宜、關於大會一切計畫事宜、關於各係之要務連絡事宜、關於禮儀之唱演事宜、（二）準備係掌管事務列左、關於大會一場之籌備一切事宜、關於大會一切用品之購備及分配事宜、關於餘興之一切籌備事宜、關於城內各處之點綴事宜、關於式場內外之設備及裝飾事宜、（三）招集係掌管事務列左、關於開會集合事宜、（四）接待係掌管事務列左、關於來賓之招待事宜、關於迎送來賓事宜、關於接待日滿來賓休息處所分配事宜、（五）警備係掌管事務列左、關於來賓之保護事宜、關於城內出入者之檢查事宜、關於會場內外之警戒事宜、關於遊行路線之崗位及警備事宜、（六）宣傳係掌管事務列左、關於宣傳及國旗之準備事宜、關於宣傳品及標語放散張貼事宜、關於縣內外之大會宣傳事宜、關於市內一般商民揭揚國旗事宜、（七）行列係掌管事務列左、關於大內之秩序及整理事宜、關於音樂隊同學生之排列及引導事宜、關於遊行之引導並整理事宜、（八）會計係掌管事務列左、關於大會之一切收支會計事宜、（九）記錄寫眞係掌管事務列左、關於大會經過情形記錄事宜、關於攝影紀念事宜、以上各係分掌事務有條不紊、斯日各機關各法團各學校、在四大廟舉行隆重典禮後、而各校學生整隊成列、各手持日滿國旗口唱日滿交歡歌、遊行街市歡呼、觀者如堵、慶祝日滿皇帝萬壽無疆之紀念、稱爲萬世之盛典云云

開原古蹟龍潭寺 佳景悅性宜人
開豐路運客列車減價

開原龍潭寺爲名勝古蹟、每逢春夏遊人如織、絡繹不絕、蓋曲徑幽僻、桃李雜列、群山環抱、野鳥呼人、山花媚客、內中有龍王娘々佛老爺西廟、魁星閣、觀音閣、玉皇閣、各廟閣幽間都雅超俗殿後爲五台、登五台一望峰廻路轉、顧山之高凡十各占地勢、故命名曰七鼎龍潭寺、寺前有二潭、水深莫測相傳龍潛其中、每逢陰雨、潭呈白氣、結爲雲霧、土人以爲神、每逢旱魃、一經祈禱、則甘霖之驗如響淸代光緒、頒下御筆「威鎮滄瀾」一匾、潭邊綠柳垂絲青萍點翠、世外桃源、寧有過乎、開豐鐵路公司爲增遊人興趣起見、在該寺附近建造牌樓五個、大小茶亭六個並於乘客減輕價目、每人由石家台至威遠堡甲種七角五、乙種五角五、五人以上六角五、乙種四角五、十人以上甲種五角、乙種三角各界人士幸勿失此良機得覽勝境云

新 京

戰跡彼我神戶 弔魂見學團
由京轉赴吉林

新京友邦日本神戶戰跡彼我弔魂見學團一行二十名、業於今日午後七時二十五分抵京、旋於翌晨（即本月十五日）午前六時五十分搭乘京圖線列車由京出發就去吉林省垣之途云云

瓦 房 店

榮陞樓零賣所 暫停營業屬實

瓦房店舊市街榮陞樓鴉片零賣所、於五月二日被緝私官查出賬目不符、暫行停止營業一則、業經本報揭載、查榮陞樓鴉片零賣所停止營業、係在五月二日午後三時許、被緝私官查明賣土賬目不符、當將執事人邢君武及司賬人重責跪地央求、旋將所有煙槍搁起被緝私官帶去當命將門歇業、彼時煙客衆多、均目睹其狀、外邊看熱鬧者、大有人在人所共知事實俱在、有過能改方是好漢、倘其文過飾非、遷怒誣人則是不欲改過、如其再犯、法豈能許

海 城

縣長三宣催欵令

縣長陳楚珊氏、對於西部饑民、會籌集鉅欵、從事救濟但城內之欵、祇收進兩千餘元、所以復下第三次手諭、着火速籌辦、設再遲延、各好索饑民於枯魚之市矣、祇委員等、奉諭之下、於十三日早、悉詣縣署開會、救助此病莫能興之饑餓同胞云、記者按、西部災民、因糧粃食盡、除望官家救濟之一線生路外、亦祇好臥以待斃耳更據西部來人云、災民因糧絕、而食惡草、以致大便密結、尋至危及生命者、已數見不尠矣、然則饑溺爲懷之委員會、必能犧牲一切、儘先救渡、此饑餓欲死之可災飽也、嗟呼誰無父母、誰無兄弟竟爾罹此饑饉之災、有心人對此、能不惻然悲憫也該云救災如救火、各慈善委員、其勉之

新憲兵隊長履新

本縣附屬地之憲兵隊長、富田庸三氏、升遼陽憲兵分隊曹長各節、曾誌前報、茲聞新任隊長角南光太氏、已於前日接任視事並向城內政警各機關拜訪、並披露來海就職之意云

討議平抑糧價案

本縣官紳等、鑒於天久不雨糧價暴漲、機制高粮米、漲到大洋二元八一斗、此等奇昂之糧價、實爲從前所未有若再不設法維持、則哀哀饑鴻、何以度生、因此於本日早復開抑止粮價之會議、議結果、先借糧若干火車、由紳商、設立平糶局、照原本出售、次則調查縣境、儲倉聚閟之大糧戶、勸令其早速出糶、將存糧售與貧民、無論售、設法令其早速出鍋、以作奇貨如何、在此糧荒時期必須展可居之感想者、一經查實、行上述之各議案云

選載小說 落霞孤鶩 （九八）
—（張恨水著）—

第十四回 鴛誓背人移酬恩割愛 鸞書當面押飲訂恨婚

玉如又把那張呈子看了一遍微笑道：這上面寫着我們當面接洽過了、但是我們那裏當過面呢？牛太太笑道：公事上總要這樣寫、反正是相片上的人就是了、說着、又在抽裏、翻出一張四寸半身像片、放在棹上、這正是和上次拿來、所看見的一樣玉如還不曾作聲、牛太々又笑道：你這孩子雖然是機靈但是我牛太々也不弱、我正要試々你的心眼兒怎麼樣、果然你說到了這一着子、好能、我讓你瞧瞧這人、於是一按電鈴、把一個聽差叫了進來、吩咐把那個小王司務叫進來、聽差答應一聲去了傳進來一個小伙子、隔着玻璃窗、玉如就看到他笑嘻々的目光向裏射、及至走了進來、見他身穿了一緑綢的長衫、用燙斗燙得一點痕跡沒有、頭髮梳得油淋淋的、一把向後、蒼蠅也可以滑着跌下來、臉上的雪花膏、擦得雪白、老遠的就聞到那一陣香氣、他手上拿了一頂新草帽子、和牛太々一鞠躬、然後笑着和玉如點々頭道：我就是王福才、說着話、露出兩粒金牙齒來、接着用手一扶眼鏡、露出手指上一隻翡翠戒指、牛太々笑道：你看怎麼樣？不像手藝人吧？

本社啓事

逕啓者本報鳳城分社長楊式民君現已辭職茲另委關振英君繼其後任嗣後各界如有訂閱報章或刊登廣告者請與關君接給可也此佈

無線播音 免費檢查

滿洲無線播音普及股份有限公司 大連營業所 電二三三七六番

蘇杭美麗衣料 歐亞流行服裝
家庭旅行用品 新式唱機唱片
應時輸入齊備 歡迎賜顧參觀

大連奥町 德泰百貨店 代表電話二一四八一七

痔瘡救星
您若患痔瘡便血、肛門裂創、痔瘻痔核、一般肛門病時、可到奉天鐘樓南一署前胡同三號李郁生寄廬診治不收診費貧者施藥

物……妙其爭出在先始能受大家的歡迎…惟茶更爲甚爲本號每至春初急至西湖名山採摘新龍井茶葉嫩如爪味清芬芳本廠選製就緒…刻已到連以供吃茶各位之口福尚祈新倍舊愛顧無任歡迎之至
大連 西崗警察署前 德生茶莊 電話（三）一六八二番

四經路 七緯路 瀋陽電影院
每日三塲 二時·五時·八時
世界公認的巨片 聯華公司的大傑作 『漁光曲』
今日開演 祇此一片 不論何場 一律兩角
下期開演 到西北去

奉天大西關大街 天光電影院
今天開映
啓事 本片租金昂貴不得不使敝院增高價目藉以維持開支尚希各界諒鑒 本院啓

泰山情侶
舉世無双之游泳家 韋斯摩勒主演

價目	樓下	樓上
	四角	八角
	三角	四角
軍警學	二角	三角

獅軍衛鋒 象陣鬼哭神號 山岳應戰 猛虎怒嘯 雷電迅奔
米高梅公司費盡六十萬美金耗時數代繼製成這偉大絕倫獸片

安東

連朝發現匪警數起 均被警隊擊退
附近居民飽受虛驚

縣一區太平村珍珠泡、於十日晚忽去匪十七八名、正向該村襲擊、適爲駐該村第一警隊所發現、開槍射擊、戰至四十分、匪乃不支、遂向蛤螞塘竄去、附近居民、飽受虛驚云

縣城廟近日以來、匪警頻仍、以致居民時受恐慌、十日午後九時、蔡家溝又發現匪徒若干、駐九道溝一帶警察第二隊發現、遂鳴槍射擊、約半時許、匪遂不支退去、警隊以時當深夜、未便窮追、附近居民則受虛驚匪逸云

安東省市內警二署後身、住戶呂子明、家道充裕、十二日早二時餘、正値陰雨淋漓、忽去匪徒十數名、槍械齊整、正欲越呂之外院板障間、爲自警團丁及近前山所警見、以爲匪賊、乃被該匪開槍射擊腿部受傷、斯時警二署聞警開槍、匪遂向于家溝山頂竄去云

汽車公司興修 大洋河鐵橋

安東孤山間交通必經之要區大洋河、歷屆開江之後、水深河寬、往來汽車均以停駛、由船渡過後再行登車、殊爲不便、茲安城汽車公司、爲便利交通計、特擬於該河建築鐵橋一架、以利交通、至該項工程、已包與大林組、計經費爲十八萬元、現已開始工作、本年末當可竣工云

因感生計艱窘 鄉女竟尋短見

安東縣三區板石村、感於年歲饑饉、民食缺乏、雖經官署設法籌濟、然杯水車薪、終屬無濟、茲聞該村々民張有才家本寒微、加以遇此兇年、有二女鑒及生計維艱、遂同尋短見、於本月七日、乃飽食穀糧遂一命嗚呼、當經其父報官備案云

匪綁緝私隊隊員

安東縣緝私局駐三道浪頭緝私隊、九日夜十時、於三道浪頭鎮下游十八里安民山村附近、正在堵擊密運之中、突與悍匪天佑帮撞遇、當被匪包圍、以衆寡懸殊、遂將緝私隊員並鮮人一名、滿人三名被拉去、及解除武裝並又交出大鎗一支、手鎗二支、軍刀一柄、望遠鏡一面、子彈若干、次日午前十一時、芹川警部補以下○○名、及駐浪頭警察隊○○名出動追擊中云

警務指導官 剿匪獲勝利 擊斃胡匪八名 並得六槍子彈

縣警務局兒玉、清水、吉田各指導官、率討伐隊○○名、於十日正午在六區大油碼溝與匪首王國亮大佐保國軍等帮、約百餘名相遇、交戰一時許、匪不支逃去、是役戰事甚激烈、計斃匪八名、鎗四長獲支、子彈百發、並得傷匪多名

警士携槍彈私逃

縣警務局一區樓房分駐所、係保護國道局國道由該楊所長督率警士十五名駐防、以保安寬交通地面尚稱安謐、距本月十日早二時、該所警士王仁舉値守望、忽變異心、視楊所長及其他警士均在睡鄉、乃乘隙拐去大蓋鎗二支、子彈一百八十粒、向青溝一帶逃去、迨天明楊所長查悉、一面報告一署鍾署長、一方會同梨樹溝駐防孫巡官、督警尾追於青溝方面始行查明、該逃警至青溝後即與該處居民常某携着向寬甸縣境逃去、據聞該匪警王仁舉、年三十一歲、係一區虎耳山村栗子園籍云

鳳城

查獲賭犯 送縣懲辦

鳳城縣城廂警察署、警佐吳鴻賓以春防吃緊、不時帶警沿市街巡查、日昨傍晚、又親帶警士數名、巡查至大橋南迤帶、警見曲家店門首、有多人出入、該警佐知其有異、急向前視查、見屋內聚有多人圍賭、正在興高彩烈之際、立即飭警逮捕、計獲賭犯拾餘名、併各項賭具、當晚帶交縣署看守所羈押、諒不日即可依法懲辦矣

新舊指導官 均已赴任視事

鳳城縣警務局主任指導官松田鹿鳴、於上月廿八日、奉警務廳命調轉臨江縣警務局主任指導官、遺缺由省任命本縣大隊部堀田指導官接充、遞遺之缺、由省派委笹富指導官接充、現均已就職服務、惟松田指導官、於翌日啓行赴臨江任事云

臨江

鑾駕訪日歸國 舉行慶祝大會

聖駕東遊、既於上月二十七日安然回鑾、所得印像之佳、非特聖心滿意、即全國軍民等、無不欣忭鼓舞、拘誠慶賀、故旬日以來、慶祝之事、筆不絕書、我臨江全縣官民、爲籌備慶祝起見、乃於五月九日、假縣署公廳、招開籌備大會、當場表決事項如左、一、時間、五月十五日、二、加入者、全縣各機關各法團各校及市民、三、儀式、以最隆重之儀式、向新京及東京慶賀、及感謝、四、工作、一遊行、由長官率導、以各校學生及市民爲中心、環遊街市、二、講演、由縣長及各界首領宣講滿日不可分離之關係、及此次聖駕東遊所得之美滿印像、三、感謝文、聖駕東遊友邦熱烈歡迎、我臨邑市民於萬般感激之下、當推內務局佟局長、及採木公司王局長、代表全縣官民人等、撰述感謝文、向日本帝國申感謝○、四、賀表、於慶祝之日、縣長劉公擬電上賀表、以見萬民之同慶、直議至下午二時、始行散會、各部職員、因時期已迫、聞於散會後、即分工作業、盡力籌備、以免臨期碌忙云

本溪

股匪竄擾三區 到處捐綁民不聊生

本溪縣屬三區、久係匪徒所在、地因山多樹廣、得以潛身、又兼出沒無常、故警隊無法剿捕、近聞該區匪首三省率夥衆五十餘名、槍械齊備、到處竄擾、民不聊生、姦淫殺擄、無所不爲、並綁帶肉票多名、如逾期未贖者、即倍受慘刑、聞之心酸、視之膽寒、故附近居民甚至十室九空、地荒無耕、此情此景、觸目傷心、想天網恢恢、疏而不漏、該匪等不難如期弋獲云

參事官指導官 乃聯袂蒞任

臨江縣代理參事官古川章氏今接到上憲命令榮陞撫松縣正參事官、遺缺以通化縣副參事官、山代千代藏氏陞充、警務局首席指導官、永島國雄、前因公殉命、遺缺由省公署特派松田鹿島氏接充、該山代參事官、松田指導官、於月之六日乘江輪蒞臨、縣長率各機關法團首領各校男女生等數百名、齊至臨輯門外歡迎、又訊縣公署新任參事官及警務局指導官二公、已於十日履新視事、茲由司法公署佟監督等發起、訂於十一日假臨江春飯莊開筵歡迎、並請友軍守備隊高橋隊長、中馬憲兵長、及領事館署長等作陪、所有加入團體聞除爲農商教三會外、尚有各機關及各法團首領、一時車水馬龍頗極一時之盛云

凌源

擺弄手鎗走火 誤傷煙客腿部

凌源小西街興記糧棧、經理杜老品之兄杜某（名不詳）年五十許、素染阿芙蓉癖、於昨赴南大街路東福順合零賣所過癮、正在高臥自得之時、忽聽隔壁屋內、砰然一聲、子彈自腿部膀際下膝蓋上穿而過、當時哎唷一聲、迷不省人事、該所經理李某聞聲趕到、只見該杜某血股淋漓、奄々一息、李某睹狀驚駭、立赴警署報告、該署遂派巡官王延珊等、帶領警士數名、到該所將私帶小銃之劉某（前在某機關充差）帶署懲辦、並將受傷杜某、用人力車、拉至小西街協和醫院診治、據該醫云、子彈穿出筋骨無礙、不至危險、施以手術療救云

卍字分會行將成立

本溪縣邑內鉅商廣泰盛、經理王源舉等、爲普及慈善起見、特向縣公署、及奉天紅卍字總會、請設分會、以資慈航同登、業已准許、擬於月之十五日成立典禮、想屆時定有一番盛況云

岫岩

紅卍會施粥 五日起實行

岫巖世界紅十字會岫巖縣事處、茲因我岫年來禾稼歉收、又兼頻年匪患、以致人民、顛沛流離、哀鴻遍野、該處同寅等、爲補救萬一起見、會各出已願量力助粮捐款、現已積有成數、在本城文昌閣外、胡老太々廟院內、設立粥廠、每午施粥一次、由五月五日起、實行放粥、計每就食貧民約在二百人以上云

滯納田賦 逾期加罰 縣署之佈告

岫岩縣公署、以田賦一項、係屬國庫收入、每年度、由十一月一日開徵、至次年四月底中間、六個月、爲完納限期、逾期即行加罰、計五月一日起、加罰一成、六月一日、加罰二成、七月一日加罰三成、歷經遵章辦理在案、現查本年四年份、業已終了、各戶民滯納康德元年度田賦、已屆加罰期、自之應照章加罰、茲由五月一日起、加罰一成、以嚴懲玩、乃於月七日、佈告闔屬民衆一體週知、並仰從速來縣完納、勿再遲延、致增加罰之細云

洮南

維持民食保留食粮 縣署發許可證
欲買粮者須赴縣署請領 經調查係自用始行發給

本縣因年景歉收、食粮大感缺乏、況時下每日銷費約在百石以上、而無一升一合之買入、是故現在所存之食粮日漸減少、長此以往、食粮堪憂、縣長齊鄉氏參事官永井正氏、有鑒及此、爲保留食粮、維持民生計、特制定購買食粮許可證、凡購買粮米者、須往縣署請求許可、經調查買者、確係自家食用、無販賣轉運之情形者、即發給許可證、准其購買、縣署昨已佈告商民一體知照

王副官長已歸來

駐洮騎兵第四旅王副官長及十九團唐團長、月前奉令赴旅大見學、業已完竣、於十一日晚車該二氏相偕返洮矣、該二君此次歸來定有一番貢獻新軍人之模範云

開原

開豐汽車公司 體育會盛況

開豐鐵路公司、爲我國民有鐵路創辦之最先者、成立數年、員司得人、因而日漸發達、今於本月十二日、在該公司體育場、舉行、第一屆運動會、是日天氣晴明、風和日暖、來賓踴躍、參加選手奮強爭先、大顯身手、記者親往參觀、特將當日情形披露如次

一、體育會職員●●●

會長楊華山、副會長康季封、顧問李多三、王晋忱、宋青濤、王用賓、譚書紳、白佩珩、丁乙青、吳恩培、郭任生、顧樂民、委員長後藤愛、副委員長于士才、一、總務部部長尹世慶、委員姜瑞唐、董德亮、陳榮齡、畢雲鵬、二、財務部部長曹思廉、委員李正志、吳紹炎、馮兆年、楊士林、招待部部長張國珍、委員伊文藻、李育深、張景山、關自新、四、宣傳部部長白煥文、委員吳紹周、董保元、[illegible]選維錫臣、五、程序部部長張延一、委員趙鴻業、張鴻文、張德清、霍雲峰、六、獎品部部長顧同德、委員趙惠風、柯治平、劉炳熙、滕樂停、七、置設部部長許國興、委員張唯一、劉鴻翔、楊士林、袁海山、八、競賽部部長王國風、委員李鐵林、韓濟、姚鳳墀、張興範、九、衛生部部長張繩武、委員、古留金、劉西倫、高明雲、趙純熙、十、新聞部部長王石年、委員張忠民、姜士傑、祝三、張鴻勳

二、開會程序●●●●

一、鳴炮三聲、二、運動員遊場一週、集合會場中心、三、委員長升旗（奏樂）四、向國旗路旗行三鞠躬禮、五、唱國歌公司歌會歌、六、會長致詞（撮影）

三、運動事項●●●

一、選手一百米競走、二、普通一百米競走、（三次）三、普通二百米演算競走、四、選手跳高、五、普通跳高等項、運動選手達四百餘名、此外閉會時之餘興扮演離奇、頗饒趣味、至午後四時許始行散會、查此次該公司之舉行勝會、爲增進職員之健康、並宜傳我國文化、更有利於營業之振興、殊稱盛舉云

撫順

因賭錢興毆 一併捉所懲辦

月之十三日上午十時、邑北附近市街之大官屯村東三道街李姓家、目無法紀、公然設賭、賭徒張三、因輸錢而打架、與于某劉某滾成一團、正在不可附交之際、被該管分所所長柳某瞥見、訊知原委、一併捉將官裏去、打架未成傷、不成何重要問題、設賭與要錢者、恐未免法律之制裁

光天化日之下 竟公然行搶 匪胆可眞不小

邑東楊家屯村民、袁姓家、頗稱富有、夙爲歹人所垂涎、日昨月之十二日上午十一時、突來胡匪四名、各持手槍、追勒財物、結果搶去國幣二十三元、金票十六元、經半時許、相率逃去、當即馳報該管官憲、請求緝捕、卒不得尋、於光天化日之下竟敢公然强搶、眞可謂胆大已極云

粮集市一場大火

本縣粮集市住戶韓玉堂家、閾內積有、枝、板片一大堆、於本月十日午前十時許、不知何故、竟爾火起、當即鳴鐘示警、群往奔救、由城廂警察署長消防隊長等維持秩序、奈柴木皆乾、難以捕救、完全燒燬、約値千元上下、然斯日無風、並未延及房宅、實亦不幸之幸云

石塔寺香火繁盛

開原城內石塔寺、爲千年來之古剎、有唐代古塔矗霄、爲極高大殿宇、壯麗非常、四月初八日爲香火會、歷年舉辦盛會、今日又値廟會、大氣晴和、遠近鄉里城中商舖、均皆放工休息、午前時、往來人士甚多、入午則紅男綠女、接踵駢肩、相率而來、一般小販地攤極多、香火頗盛、一連三日始行閉會云

延吉

國民慶祝會 十五日舉行
省署通令各縣 一體遵照辦理

爲皇帝陛下聖御駕防日本天皇陛下、兩國交驩、果成大任、啓翟平安同鑾、由中央政府規定本月十五日全國官民舉行訪日紀念慶祝大會、間島省公署茲因慶祝期迫、特召開籌委會、預先籌備慶祝之一切儀式、並通令所屬各縣長一體遵照辦理云

檢閱防務完畢 金旅長歸來

混成第七旅旅長金恩奎氏、於本月七日偕同騎兵第十團團長日野樣雄氏、及第八團官佐士兵十五名、乘自動汽車赴縣屬二道溝五味洞方面檢閱第十團之一二三連、並視察防務、聞已校閱完畢、該旅長於昨日午後返抵省垣云

黑河

聖上訪日影片 於省公署映演

滿洲國皇帝陛下訪日、已於四月二十七日回鑾等情、已業屢誌各報、惟此次訪日紀念事項、非常之多、且均重大、故早由各電影公司、製成電影佳片、供獻滿日兩國民衆觀瞻、以誌永久紀念、今黑河省公署、當茲皇帝陛下回鑾、特定於本月九日晚六時起、在本埠東戲園子映演皇帝陛下渡日紀念事項之種々影片、以表歡迎奉迎回鑾至意、故希入場觀仰均爲免費不索分文云

贈呈試藥 將此廣告剪下寄至東京日本橋玉置合名會社本廠無價贈呈不悞

總經理處 大連浪速町 奉天加茂町 日本賣藥株式會社

奉天 井上誠昌堂

小松痔快丸

痔疾眞可怕!!

痔疾內服・自然收效

便秘性 脫肛 痔 痔出血 最好適的

△不須忽略

寒風襲來！爲痔疾患者最難之時也、惟冷氣侵入則便秘尤能招患痔疾再發、增惡多在此期、且便秘尤易脫肛裂痔痔出血等必須早速用以適當之療法是爲肝要

△緩和苦痛

但脫肛、裂痔、痔出血等於排便時尤有深刻之痛苦、欲緩和此苦痛只依痔疾內服藥即可防止排便之硬結也

△綜合的效果

小松痔快丸即能緩和便秘、以除去排便時之苦痛、而下毒、殺菌、鎮痛、保濕等等、諸多之優秀作用、尤屬罕當、與坊間所售之一般痔疾藥大不相同所謂綜合的效果准能貢獻

△歷史及好評

小松痔疾藥出世三十年、燦然光輝之歷史好評又好評尤備如上之優秀之特性眞爲絕世良藥也

△主效 脫肛、裂痔、痔出血、痒痔、內外痔疾、痔瘻便通收効

（藥價）廿錢、五十錢、一圓、二圓、四圓

（連帶藥）小松痔退膏（附藥）小松痔退座藥（栓藥）

（實績及信用的良藥） 全國藥店百貨店販賣

東京、日本橋、本町、壹 發賣元 玉置合名會社 振替東京七二一番

治淋聖藥 利比兒

利比兒效力絕大

特製利比兒奏效最爲神速爲現代治淋藥中之首屈一指者日本內地自不待言雖海外諸國到處莫不博得絕大之信用服用特製利比兒後使淋菌戈諾克根恰等注熱水然依化學的最微妙配製之內服藥故大率吸收於腸之粘膜內旋至膀胱變爲强力殺菌性之尿將菌隨殺隨排結果使迄今憂鬱之患者比及次晨覺有莫可言喻之爽快藥效之說明與其費千萬言不如聽徑驗者之一語或及身試服此藥五日而愈

本劑之特徵

一、服藥之次晨尿變藍色且排泄帶利比兒强烈之臭氣同時自身感覺不可言喻之爽快經數日後可得無上之歡喜

一、從前在尿道內繁殖之無數淋菌爲藍色尿所完全殺滅與尿一同排泄体外是以如用法麻煩且有危險之自家洗滌法絕無施用之必要

一、特製利比兒之藥效爲使之確實認識起見可取服藥後之尿請求專家用顯微鏡檢查最爲捷徑蓋服藥後尿中淋菌逐日殺滅之現象在顯微鏡下可以具体觀測足令患者滿足

一、凡由異國人種而傳染之病毒具有猛烈性尤爲頑固故普通治淋藥毫無寸效惟特製利比兒對此猛毒性淋菌有完全滅絕之功效極爲顯著

洗滌之危險

凡患淋病之人必欲一度洗滌尿道不知必貽後悔茲將洗滌可懼之弊害實例略示二三

一、因使尿道分泌之膿及推入尿道裸處逆侵睪丸忽起睪丸炎恐致發腫疼痛發熱等症使身体感不能動之苦痛

一、患者之尿道既甚糜爛更注入藥物則尤與一層之刺戟是以排出膿汁及較前更多甚至排出混血之尿

以上自家洗滌尿道有百害而無一益效果微弱請加注意爲要

發售本舖 竹村製劑所 大阪市東區南久太郎町二丁目

奉天出張所 奉天住吉町八番地 電話六五四四番

日本滿洲海外到處藥店皆有販賣

萬有錦囊

終歲獵獸 患神精錯亂瘋人 竟認父作虎 用扁擔將父擊死 湖南常德發生忤逆案

常德訊、常德縣黃洲區第四鄉的地方、有個姓楊的住戶安化縣人、現年三十多歲、平日專以打獵爲生、他對他的父親很孝順、他因爲終年與惡獸猛虎奮鬪、神經上起了最激烈的反感、久之、竟成了瘋疾、他瘋病一發、凡是他眼睛裏所看見的人、都是一批惡獸猛虎、他就一躍向前與人惡鬪、口裏尙叫「打老虎、打老虎」旁人沒有誰能夠制止他、只有他的父親出來大聲一吼、則他當時就停止了、他的毛病不發神智是與常人一樣、假使一日發作了、他就不顧一切的見人亂打、鄉里的人、多有講因果報應的話、說他是幾虎的緣故、才得這毛病、前日、他的毛病又發了、他從床上一跳而下、開門向外狂跑、恰巧他的姪兒、正出房門被他看見、他就用盞打虎的氣力、向姪兒進攻、他的姪兒曉得他是瘋子、怕被打傷回頭就逃、並且高聲呼「祖父救命」他的父親聽見、連忙出外招呼、不料這回父親出來鎭壓、竟不發生效力在瘋子眼中、看他的父親、也變成了一隻老虎、瘋子又捨姪不追向他的父親撲來、他的父親當時就跌倒在地、兒子就拳足交加、打個不休打了以後又拿石頭猛擊、於是他的父親也就被他打得九死一生、大呼救命、隣人聶某、聽見叫救命的聲音、以爲楊家的老頭兒、遇了强盜順手就取了一根扁擔、趕往楊家、將要進門就被瘋子又捨父追聶、聶某畏懼、知他瘋病發作、勇不可當、當時抛了扁擔、拚命的逃回、瘋子也不追趕、取得聶某的扁擔向他的父親用力亂砍、一剎那間、他父親的頭顱已變成了泥醬、鄰人怕他打死別人、就約集數十人來圍捕瘋子才被擒獲、他原籍的族人、以他親手打死父親、實屬大逆不道、非將瘋子置於死地、不能罷休、鄰人因憐他神經錯亂、情有可原、多有代他緩頰的、但是族人抱不妥協的主義、已將他押回安化原籍、照懲辦逆子的辦法、將他綁於梯上、放於池塘內活淹斃命、以作敬戒忤逆子的榜樣云

印度童子軍代表 德衣少年到滬 —騎自轉車周游全世界 訪問各國少年團

滬訊、印度少年名德衣者現年僅十九歲、立志乘脚踏車周遊世界、十日前即已到滬聞德衣君爲印度童子軍所選代表欲命彼周遊各國與各地童子軍聯絡、以謀國際和平自去年五月四日、即由孟買出發、往加達至濠洲、輾轉遊歷、十日前始抵上海、惟知者甚少、現悉該少年在滬約留數日、即乘脚踏車赴杭由杭赴京、然後沿鐵道北赴平津、再由平赴朝鮮、轉下關上陸往東京、然後再由日轉往歐美、一俟任務完畢、即行歸國、預計行程約須三年、專訪各國少年團體云

西藏天葬奇俗 被明月公司攝入鏡頭

滬訊、西藏有一種奇俗、叫做天葬、就是人死了以後、把人的皮剝下來、再把油刮下來、和在一處、搗爛了、同時把骨頭也槌碎了、調在一處、讓鵰鳥把他吃掉、這種驚人的情形、此次明月公司的入藏攝影隊、完全把牠收了鏡頭、據鄭逸生說、他當時看了、覺三天食不下嚥云

康有爲遺墨 暨女公子畫 在故都展覽

北平訊康有爲氏遺墨經其遺族假東單東方人壽保險公司樓上公開展覽同時並展覽其女公子康同璧女士之繪畫各約數十幅康之墨蹟極爲勁秀 力追漢魏、同璧女士之畫、則濃深淡遠、各極其致、大致畫以山水爲多、人物最少分列樓上兩室、東樓多康氏之墨蹟、間有同璧女士之數幅、西樓則均爲畫、當場由康氏家族分任招待、並畧備茶點、招待來賓、由下午四時起至七時、至來賓方面、除舊京名流外、日本方面如高橋坦等亦曾參觀云

興濟鎭亂草叢中 發……現……巨……蛇 身長丈餘目光如炬

興濟通訊、興濟鎭河沿惠誠完全小校北有張氏花園、面積遼闊、約占地十餘畝、內中古柏參天、松楊夾道、園景絕佳、昨晚在該園南隅亂草叢中、忽發現巨蛇一條、身長丈餘、粗如帽口、皮色光澤、作淡靑色、遍生褐色斑紋、二目如電、烱々有光蟠伏成團、昂首吐舌、並格格作叫、該園園丁聞聲出屋尋視、蛇見來人只倉慌奔避沿園牆蜿蜒而向西去、瞬息無踪云

熊毛在平舉行 盛大茶會 情書公開展覽 到中外來賓二百人

北平訊、新婚燕爾之熊希齡毛彥文夫婦、十一日下午四時至六時在西城石駙馬大街二十二號本寓、招待各界茶會、事前發出許多請帖、除因事或不在北平者外、幾乎全體應邀而來、熊氏的門前、一時車如流水馬如龍、好不熱鬧、地方當局、爲維持臨時的秩序、特遣派軍警多名、在場照料、所有車夫、各付給一枚黃色紙條、照預定地休息、是以到的人約分軍事、政治、黨務、金融、外交、善慈、新聞教育、同鄉等九界、共二百餘人、差不多舊京各界領袖、都在被邀之列、何應欽係四時半到、其餘如商震、何其鞏、冷家驥、徐佛西等等一般人、亦先後蒞止、而碧眼黃髮之各國公使參贊等人、亦很多濟濟一堂、實爲一時盛會二門有侍役照管衣帽、茶點設西廳、熊氏夫婦、在門前招待來賓、每一個來賓、都由熊夫婦親爲握手然後各敬以茶點、西廳分內外兩部、一部懸熊毛結婚照片、一部擺設茶點、是日熊氏穿長袍馬褂、面色雖較一年以前畧爲清癯但精神很興奮、雖然往來奔走、照料如許賓客、依然不見一點委靡或衰頹、毛夫人著淡花旗袍盛裝豐容、分外華貴、由四時起至六時止、賓客往來不絕來賓於略用茶點之後、即由招待人員、讓至東廳、以瞻仰熊毛兩氏之情書、情書共兩通、由熊氏照原文親筆書爲長屏、懸掛北壁、東壁有未婚以前熊氏贈毛之對聯一幅、及蜜月時期賽天香詞一闋、頗受來賓之注視、英美之參贊秘書、雖不識中文、但由招待人員講解、亦徘徊瞻顧、津津若有味、記者現將熊氏東廳陳列文物公開給讀者、對聯一副一第一（情書兩通第二時期熊夫人已故）

青山遺逸女尙書 熊希齡

彥文女士、久未晤爲念、頃有所達於左右者（未完）

妬火中燒 豕出毒辣手段 咬斷愛人舌 摩登女士浴血狂叫 抗州戀愛奇案

杭州訊、杭州市學士路中國旅館二十四號房間突於四月三十日上午十一時許、發現男子咬斷女子舌尖奇聞、記者得訊後、即至各方探訊、玆將詳情錄后

慘劇發生 中國旅館於二十八日有甬籍男趙明（號志傑）來該館投宿、攜有行李二件、並於旅客單上塡明携有女、翌日即有女客來館與趙笑談、情意濃如夫婦、該閫女即投宿於趙處、至三十日上午十時許、該號房間內、忽有女人大呼求救聲、茶房知有變故、奪門入內、祇見該女客血流滿面、鳳狀殊慘、而趙已杳無影跡矣、茶房乃急出追趙、趙飛奔至星還里口避匿無蹤、乃至湖濱第三分局第一分駐所報告

起衅原因 所方得報後即集合警士、奔至星還里、先斷絕行人來往、進行按戶搜查、園捕兇手、結果於該里三弄十號灶間內、將趙拘獲、奈趙孔武有力、格鬪多時方俯首就擒、解至湖濱分駐所審訊、其時被害女客、亦滿面浴血、乘車至分駐所報告據趙供、現年二十三歲曾受中等以上教育、與該女子早已訂婚、双方感情亦甚濃密、詎於昨晚、忽于該女處發現另一男子致伊之情書、奪取閱讀、卒被奪去、於是妒火中燒、遂出此毒辣手段云云、而其時女因舌尖被咬、說話糢糊、未留口供、至趙經審畢送第二分局轉解地方法院懲辦、聞趙在杭所犯傷害事件、已不止一次云

孔林古跡略記（續） 遠望即見長松巨柏 分植道傍古雅蒼翠

在轉灣進孔林的地方、有下馬碑、在專制時代、無論軍民官員、到這塊碑前、便不能再用代步的馬或轎車、孔子的尊嚴、在這一點上、可以完全表現出來

在孔林之內、所瞧見的、便是許多孔氏的墳墓、每一個墳墓前、都立着墓碑、註明着墓內埋骨的人名、正中的一個、是異常的偉大和雄壯墓碑也特別的高大、這自然是孔子的墓地了、碑上刻着至聖先師孔宣王的字樣、瞻仰孔林的人、到了這裏、自然起了敬仰的心意、知道這墓之內、是萬代宗師孔子理骨的所在、孔子墓前的一個墳墓、便是述聖子思子的墳墓、是傳孔子之學的偉人孔其餘的墳墓、都是孔氏一門最使人感觸的、却是一個中興之墓孔子的一脈、可以傳到今日、仍存留着衍聖公的宗支、虧得了這位中興的功臣、有一段可歌可泣的事跡至今還盛稱於曲阜全城

孔子死後、子貢守墓、早流傳了這一幕可敬的事跡、在孔墓的後面、造着一土台、和幾間房屋、台上就立着一塊子貢守墓處的石碑、可以知道這便是當年子貢守墓所住的地方、貢手植槐、是子貢在守墓時所種的一枝、如今却已完全枯乾的了、外面用鐵圈籬着、短牆圍住、看了不過使人發生一種感想、成爲一點古跡而已

在孔林墳地裏面、參天的松柏、不知多少、越發的使得孔林莊嚴和古雅、看了孔子墳前的墓碑、使人想到孔子之學的偉大、其所以成爲萬代師表、也不是偶然的啊！（完）

立夏盤餐誌

滬訊、立夏爲二十四節氣之一、每在廢歷四月之間滬上習俗、例有秤人、燒野米飯之類、且必於立夏前數日往馬鞍山大將軍廟、爲小兒祈免疰痍、此種事關風土之舉、容待考據、玆姑勿贅、惟所謂三燒五臘者、因特記之如次亦立夏之小食品也

三燒 爲燒酒燒鵝燒餅、燒酒乃土製者、非以高粱釀成、而以糟製、故曰糟燒、又名本燒、性烈味香、數十年前、凡醬園中必自製、頃亦漸以江北之麥燒代之矣、立夏飲之、謂夏令常有薰蒸之氣、觸穢腸腑、用以解之也、燒鵝則選肥嫩之鵝製成味香可口、燒餅則各處皆有不復述矣

五臘 爲臘魚臘肉臘腸臘鴨灰蛋、各以鹽漬、成魚肉等則待其乾而蒸食之、灰蛋則以泥滲鹽滷、封納甕中過相當時日後、取而食之

北平陳列之 戲曲音樂 集樂器戲像之大成 ……博物院一瞥

北平訊中國戲曲音樂研究院附設之博物院已於日前成立陳列各種戲曲文獻物品公開展覽、記者承該院佟品心先生之約、得赴該院參觀、該院共分三處、分別陳列關於戲曲音樂各種物品及圖書音樂館內陳列各種音樂器具約共二百餘件、戲曲館、內陳列各國各種台面照片約二百餘種、計四千餘件、內中尤以楊小朵、朱素雲之虹霓關王楞仙、陳德霖、之贈劒袁寒雲、汪笑儂之分金記、楊小樓、譚鑫培之五截山、龔雲甫、慈瑞泉之釣金龜、各照片爲最名貴云

蚌埠郊外一怪嬰

蚌埠通訊蚌埠朱家崗南郊於四月二十九日上午、發現一男性怪胎、不知何人拋棄？察視面部、口無上唇、下齒排立、兩目與鼻相連、鼻準有瘤、甚爲奇異尙呱呱嗁哭

河間留守寺掘獲 金人三個 長約尺餘古色斑斕

河間通訊、縣屬留守寺村、有古剎（即留守寺）一座、廟宇現已不存、僅一石碑、尙完好如故、碑下最最不特未陷土中、且漸次隆起、村人異之、乃相率荷鍬往掘、才及尺許、即有堅物阻碍、迨向四周發掘、忽見古色斑斕之金人三個、橫臥土中、長約尺許、村人不敢自私、遂呈報縣府驗收、惜石碑仆地摔碎、年代無由考查、預料該寺附近、或仍有別種古物蘊藏、望地方人士、迅作大規模之發掘、庶免物棄於地云

護身淋藥

五淋白濁一瓶斷根 藥尿療法之威力

從來對於淋病（五淋白濁）多依內服藥品、外部注射或用依器具之加熱等種種療法、各有短長吾人對於該等療法選擇上、頗感困難、但此次新發見之『藥尿療法』以解決一切不利之安全確實淋病治療法、已成爲醫學界絕讚之的

之虞

淋菌是極玩皮之病菌 淋菌（哥諾古克斯）在大氣中極爲懦弱、以簡單之殺菌劑或以四十度程度之熱度、容易使其死滅、故有多數實驗家、乃極力作『以某種藥劑可全滅淋菌』『以某種加熱器可全治淋病』等之宣傳、但此乃知一而不知十之說法、實際淋菌在人體內、性質一變、極爲頑皮、絕非輕易可使其死滅者也

藥尿療法與護身淋藥 對於在尿道及其附近時刻繁殖之淋菌、務須時刻消毒藉使其殺菌作用繼續不已、爲此務須在尿內、保持强力之殺菌力、若內服以護身淋藥其主要成分則入腸內、分解後、在腎臟內附與尿以殺菌力、對於潛匿於尿道、膀胱等粘膜面及纖壁內部之淋菌及其他病菌、能發作其强力之作用、且該藥之粘膜分泌作用、極爲旺盛能分解出病原菌發生之毒素濃汁與尿分同時排出體外、並能增加尿之分量、可完全洗滌患部尤其排尿後留於尿道富有殺菌力之尿水、在治療上、更屬必要之物

須知淋病之本質 淋菌喜於濕潤之粘膜內繁殖、歷時則潛入皮下造成病巢、結果則難以斷根、淋病初期、於發作激烈之疼痛同時、更分泌多量之膿汁、或出血、然而一旦變成慢性苦痛排膿、均漸次減退是以此時往々有忽略道之不治、遂致發生睪丸炎、攝護腺炎、膀胱加答兒、關節炎等之外病因此致成殘疾或不姙娠固不待論、甚至有生命

効能 男女急性淋病 同慢性淋病 膀胱加答兒 尿水、白濁、赤濁 尿道糜爛 膿液淋漓 尿意頻促

藥價 一圓、二圓、三圓、五圓

東京市神田區花房町 發售本舖 株式會社 山崎帝國堂

代理店 大連市浪速町 奉天市加茂町 哈爾濱市八站南馬路五七

日本賣藥株式會社

愼昌鐘表眼鏡話匣美術禮品公司

新京商華大馬路西

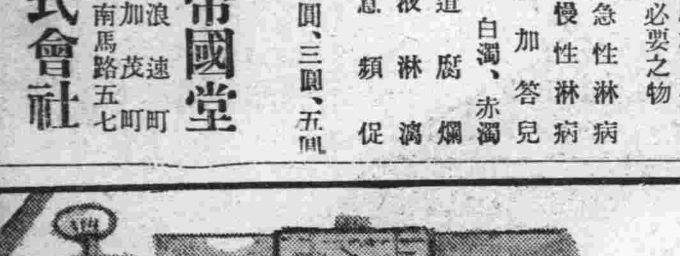

信用第一

首創多年老店 ○各項存積充溢 ○現在削碼推售 ○只要够本就出 ○認痛犧牲水脚 ○情願賠耗利息 ○並非濫貨騙人 ○開票保用信實

日長電話二一九〇 滿洲電話一八一一

力勝楚覇王

「保衛爾」 神效牛肉汁

覇王力大人所共知然垓下一戰卒至烏江自刎未保天年何則蓋心志頹喪毅力消失心身不健有以致之耳近今科學昌明『保衛爾』應運而出驅除此種缺點猶疾風掃枯葉此各國醫博士及衛生局所共認而證明推奬者也『保衛爾』內含貴重成分足能改造體質增加血液健腦壯心滋益精髓促進新陳代謝補體强骨精神飽滿作事不倦遇事果決具大無畏大毅力精統神一金石可開效莫大焉覇王其下陳者耳

（滿洲帝國全國各商埠各大藥房商店均有出售）

奉天三緯路日長電話四一八四番

總經理 英商 和記洋行

本年度日出新書

讀書的好機會

預約對折或六折發售

付少數定洋、享廉價利益
全年新書、任意選讀
定洋有餘、年終發還
另印簡章及書目備索

瀋陽 商務印書館 謹啓

戒煙

戒除。鴉片。嗎啡。海洛因。巴比那兒。等癮在家忌。入院忌。七八天。精神照常。極安全。

內外科。產婦科。兒科。眼科。花柳。耳鼻喉科。病室淸潔。花費低廉。入院方便。看護週到。

奉天市大西城門外 振華醫院

MARTELL'S BRANDY

世界最著名之 麥退爾牌 三星白蘭地酒

已有二百年之經驗 實爲斯界之逸品 釀造之陳古及 品質之優秀負 責保證

無奶嬰兒苦 缺乳母自愁

生乳良藥 乳來精

產後娘缺乳
請服乳來精
生乳最穩安
來精似泉湧
每瓶大洋壹元
外埠加郵貳角
（各埠藥房均有出售）

總發行 蔭華大藥房 奉天小南門裏大什街路東 自動電話九二一三號

大連物價

▲標準零賣價目

綢緞雜品

大連奧町五十二 同昌百貨商店

▲綢緞類

絲絨女料 二元至二元三
芬芳綢等女料 六角至八角
銀星綢女料 六角五至一元五
青春綢女料 九角至一元一元六
蘭香綢女料 九角至一元一元五
維也納女料 一元三角八
香月納女料 二元八角五
印花麗英綢 五角五
印花印度綢 二角五至五角五
花素軟緞 三角八至五角五
國華緞 三角五至四角五
三閃緞 三角五至四角五
香蝶綢 七角至一元一
鶴齡錦 八角至一元三
毛葛 一元三至二元五
影霞綢 一元二至一元五
素杭綢 四角五至一元五
繭綢 五元至七元

▲毛布類

西裝洋服料 二元四至九元八
西洋格毛布 三角八至九角八
印花毛布 三角四角五
織花毛布 二角八
平紋毛布 四角
素毛布 三角至四角六
條服呢 七角五至一元二
華達呢 五角八至一元

▲綿布類

印花扣絨 一角八
花斜紋 九分
花細毛 六分
印花綢 四角五
花伏紬 三角至二角四
冲毛紬 一角四八至二角四
花類 一角
綉花被面 廿五元至卅元

▲綉花類

印花旗袍料 十四元
綉花旗袍 十四元至二十五元
綉花被面 廿元至廿十元
綉花襖面 十元至十六元
綉花褥面 五十元至十七元
綉花墊子 七元至卅元
綉花屏風 五元至四十元
絲綉風景 一元至四十元

▲化粧品

各種雪花膏 二角至一元五
各種香粉 三角至四元
各種香皂 一角至八角
各種香水 四角至五元

▲唱機類

高裝代無線電機 三百六十元
各種唱機 九元至二十五元
百代唱片 二元至二元六
高亭唱片 二元至二元五
勝利唱片 二元至二元
新月唱片 一元至二元
蓓開唱片 二元
長城唱片 二元
各種唱針 三角至六角

▲雜貨類

俄國毛毯 十二元至十七元
新式煙具 一元至廿元
新式錢夾 八角至十元
各種時計 六元至廿五元
各種雨衣 三元至廿五元
磁器茶具 一元至二元六

皮箱皮鞄

大連西崗街壹百拾六番地 永安工廠（每只大洋價）

大號樟木箱 十一元五角
大號二皮衣箱 六元
二號二皮衣箱 五元
大號頭皮衣箱 七元
二號同 六元
大號川皮衣箱 十元
二號同 八元五角
九寸公事包 一元九角
一尺同 一元二角
一尺二寸同 二元二角
大號皮麻雀盒 二元一角
二號同 二元四角
一尺八角 一元四角
八寸硬胎牛皮提鞄 三元四角
一尺四寸同 四元
一尺六寸同 五元
一尺八寸同 六元
一尺八寸硬胎牛皮甲包 七元
二尺同 八元五角
二尺四寸同 十一元
二尺二寸牛皮軟蓋提包 十一元
二尺四寸同 十三元
一尺六寸帆布硬胎提包 十五元一角
一尺同 一元一角
一尺三同 一元二角
一尺四同 一元三角
一尺五同 一元四角
一尺六同 一元五角
一尺八寸帆布硬胎提包 七角
二尺三角帆布軟蓋提包 四元六角
二尺二同 四元四角
二尺同 三元八角
二尺四同 四元二角
二尺六同 五元五角
二尺同帆布鐵梁提包 六元
一尺四同 一元一角
一尺六同 一元二角
帆布手提書包 一元四角
帆布背書包 五角

煙草

大連東鄉町二〇番地 南洋煙草公司

十支美人香煙 小洋九角
每條廿五盒、
十支飛輪牌香煙 小洋六角
每條廿五盒、小洋五分
廿支裕美牌 小洋一元四角
每盒廿五包 四分

大連東亞煙公司（每盒金票價）

十支第一 每盒金三元一角
每包金二角一分
十支欽差 每盒金三元八角
十支美傘 每盒金一元五角
十支前門 每盒金一元九角
十支砲臺 每盒金三元二角
十支商神 每盒金一元二角
廿支大包 每盒金二元六角
廿支百利 每盒金二元六角
廿支小砲台 每盒金五元六角
五十支小砲台 每盒金一元一角
十支土耳其 每盒金四元八角
五十支土耳其 每盒金七元九角
元三角 每大包金二十元〇五分

大連遼陽街 大連東亞煙公司

數島 一角二五
朝日 一角一分
吉野 一角五分
松島 一角三分
麗花 一角
壽星 一角
駱駝 七分
金王牌 七分
金槍 六分
蝙蝠 五分
琴蝠風 五分二
復興（一百根） 四角五
復興（廿根） 一角

大連英商拱石煙公司

十支刀牌王 每盒金一元六角
十支小刀牌王 每盒金九角一分
十支粉刀王 每盒金一元〇八分
五十支粉刀王 每盒金四元六角
十支大天橋 每盒金五元五分
十支小天橋 每盒金二元五分
廿支天橋 每大包金一元二角
二十支金暹天橋 每盒金一元五分
大連市越後町四十番地

五十支小白金龍牌香煙
五十支小紅金龍牌香煙 每罐小洋四角
五十支大長城牌香煙 每罐小洋六角
每盒小洋二元
帶心空盒十二個換畫一小張
帶心空盒八個換本煙一小盒
十支大長城牌香煙 一張、八個換本煙一小盒
每條廿五盒、小洋二元
十支高塔牌香煙 每條廿五盒、小洋二元
空盒十個、換畫片
十支紅金龍牌香煙 每條廿五盒、小洋二元
空盒十五個、換畫一張、
換本煙一小盒

紙及印刷品

大連市監部通四三番地 福盛號紙莊

▲各種紙類（金票本位單位圓）

品名	單位	單價
模造紙	一磅	一六〇
印刷紙	一磅	一六〇
色牛皮紙	一連	六二〇
代紋紙	一連	九六〇
皮紙 西洋	一連	五六〇
同 東洋	一連	九一〇
色勞路紙	一連	三九〇
白勞路紙	一連	三六〇
維以斯紙	一連	一〇八〇
硫酸紙	一連	一三〇
白有光紙	一連	二一五
色有光紙	一連	二四八
黃毛邊紙	一連	三二〇
白毛邊紙	一連	三二〇
各色臘光紙	一連	一〇〇〇
黃表古紙	一連	五〇〇
川表紙料	一簍	九〇
紙	壹塊	一九〇
白玻璃紙三百番	一連	四二〇〇
色玻璃紙	一連	二三〇〇
因洲半紙八千代	一丸	一六〇〇
大洲半紙水仙	一丸	一六五〇
因洲美濃瑞鳳	一丸	二一〇〇
大洲美濃舞姬	一丸	一九〇〇
同 鳳龍	一丸	二〇〇〇
同 雲龍	一丸	二三〇〇
半洲代用紙朝日	一丸	四〇〇
同美濃木曾川	一丸	一五〇〇
薄葉半紙張良	一丸	一二〇〇
薄葉半紙千種	一丸	一三〇〇
薄葉美濃韓信	一丸	一三〇〇
薄葉美濃鐵兜	一丸	一三〇〇
吃墨半紙牡丹	一丸	二七〇〇
吃墨美濃富士	一丸	六六〇〇
機械吃墨紙勝利	一丸	一七〇〇
半機械吃墨紙正義	一丸	一七〇〇
美濃紙		一七五〇

品名	單位	單價
▲龍印印刷用油墨		
活版用墨一號	一磅	四〇
活版用墨八號	一磅	七〇
活版用墨八三號	一磅	七〇
新聞用墨四〇號	一〇磅	七、五〇
石版用黑五〇號	一磅	七〇
活版用黃二六號	一磅	四〇
石版用黃一號	一磅	五〇
活版用赤三一號	一磅	六〇
石版用金赤三六號	一磅	一、五〇
活版用藍二八號	一磅	五〇
石版用藍四〇號	一磅	九〇
淺黃用別五〇號	一磅	九〇
石版黃用五號	一磅	一、五〇
活版綠用A號	一磅	七〇
粉版綠用〇號	一磅	二、一〇
紫紅八號	一磅	一、五〇
茶墨一五〇號	一磅	一、三〇
白一五號	一磅	一、四〇
轉寫油墨	一磅	三、二〇
泥司四分		五〇

品名	單位	單價
▲印刷材料品		
大磨石	一磅	一、一五
小磨石	一塊	〇、二五
墨液子	一根	七、〇〇
石版	一個	八、〇〇
墨鏈	一個	一、〇〇
手皮	一組	一、〇〇

杜鵑 八角五
杜鵑百 八角五
白梅 一元二角五
舊蒲 六角五
缸磚百個 七、〇〇
大女樓花（鐵筒）（每兩金票價）五角
壽 三分
織 六分
八壽 三分

工業藥品

大連市山縣通六七番地 株式會社乾卯商店大連支店（金票本位單位圓）

品名	數目	批發價目
菱印硫酸	一〇〇斤	八、六〇
洋字牌重曹	五〇斤	七、二〇
火鹹	三〇斤	五、四〇
同	五〇斤	五、〇〇
硅酸	三〇〇斤	一六、〇〇
同	五〇斤	四、〇〇
亞硫酸	五〇斤	七、〇〇
海波大粒	一〇〇封度	七、五〇
像用照	一〇〇封度	六、八〇
海波工業用	一〇〇封度	五〇、〇〇
過酸化曹達	五〇斤	二、五〇
鹼印漂白用	五〇斤	二、〇〇
同金	八〇封度	二、八〇
黃血鹽	五〇斤	七、〇〇
赤鐵淡鉄	五〇斤	九、〇〇
紅炭礬	一〇〇斤	六、〇〇
表化鉀（山乳）	一〇〇封度	七、〇〇
綠鉀	一〇〇斤	三、〇〇
鹽性化鉀	五〇斤	三、〇〇
苛性曹達	五〇斤	三、〇〇
過酸化鉀	一〇〇斤	三、〇〇
鹽酸二〇度	一〇〇封度	四、五〇
鹽酸局方	五〇斤	八、〇〇
鹽酸三〇度	一三〇封度	五、五〇
白鹽酸	五〇封度	五、五〇
稀鹽酸	五〇封度	八、五〇
純六六度	一〇〇封度	九、〇〇
硫酸	一〇〇封度	六、七〇
稀硫酸	一〇〇封度	一〇、〇〇
純四〇度	一〇〇封度	二、三〇
硝酸	一〇〇封度	三、〇〇
草炭酸	一〇〇封度	五、〇〇
石炭酸（醇礬）	一五〇斤	一五、〇〇
酒石酸（礬）	五〇斤	一五、〇〇
檸檬酸	五〇斤	八、〇〇
醋酸	一〇斤	二、八〇
冰醋酸	三〇斤	三、〇〇
硼酸末	五〇斤	三、〇〇
硼砂末	五〇斤	三、〇〇
同末	一〇〇斤	一七、〇〇
丹礬	一〇〇斤	一八、五〇
硫酸	四〇封度	四、五〇
錸格兩	五〇斤	六〇、〇〇

品名	數目	批發價目
炭酸鎂塊	六封度	九、〇〇
同粉面	三封度	四、〇〇
白陶土	三封度	二、〇〇
鹵粉	一〇〇斤	七、〇〇
同粉塊	一〇〇斤	六、〇〇
鹽化灰	一五瓦	三、五〇
（乾燥用）鈣	五瓦	三、七〇
炭酸	五封度	一、七〇
沈炭酸鈣	四封度	一、四〇
紫礬	五〇斤	一、五〇
白礬	五〇斤	六、〇〇
號牌養粉松一	一〇〇斤	三、〇〇
鮮養粉S	一〇〇斤	四、五〇
鮮養粉藥用	一〇〇斤	三、〇〇
鹽化鉛亞	五〇斤	一、二〇
鹽化銀	五〇斤	一、二〇
硫酸銀	五〇斤	二、五〇
亞鉛粉A	五〇斤	一、二〇
舍利鹽	一〇〇封度	三、〇〇
同（藥用）鎂	五〇斤	五、八〇
炭酸鎂	一〇〇斤	一、六〇
忠勇印	一〇〇斤	九、〇〇
火硝	五〇斤	七、〇〇
子硝	一〇〇封度	三、〇〇
黃粉	一〇〇斤	一、〇〇
椰黃	一〇〇斤	七、〇〇
硫黃	一〇〇斤	一四、〇〇
脫酸碳	一〇〇斤	一、八〇
硫子油	一〇〇斤	一、九〇
奶糖	四〇斤	一、八〇
蓖麻子油	四〇封度	一、五〇
同（藥用）	四〇封度	八、〇〇
蓖麻仁油（藥用）	三五斤	三、〇〇
松節油	三〇封度	七、〇〇
同（藥用）	三五封度	三、〇〇
橄欖油藥用	三五封度	一六、〇〇
亞西頓	一四封度	四、〇〇
安母尼亞水	五〇封度	四、五〇
藥用酒精		
佛光馬林	一〇%	
同		

品名	數目	批發價目
佛光馬林	二〇% 五〇封度	四、五〇
無水酒精	一四封度	九、五〇
依的兒	四封度	一、四五
甘子液	五〇封度	一三、七〇
硬脂油	一〇〇斤	七、〇〇
硬脂酸	五〇斤	九、〇〇
裏頭末	一〇〇封度	三、五〇
衛生好	一〇〇封度	二、〇〇
同粉球	一〇〇封度	一〇、〇〇
方形衛生塊	一〇〇封度	九、五〇
松香面	一〇〇斤	一、二〇
松香II桶入	一〇〇斤	一三、〇〇
同H一桶入	一〇〇斤	三、〇〇
膠粉（工用）	一〇〇封度	二六、〇〇
膠粉（藥用）	一〇〇封度	三〇、〇〇
桃膠塊	一〇〇斤	四、〇〇
清酸	一樽	一、〇〇
鐵皮	一〇〇斤	二五、〇〇
加勢油	五〇封度	五、〇〇
漂白粉	一〇〇封度	六、〇〇
墨色	一〇〇封度	九、〇〇
華士林白灰	一五〇封度	五、五〇
藥白色	一五磅	九、五〇
同白色工用	一五磅	七、五〇
同黃色藥用	一五磅	一、二五
同黃色工用	同	七、五〇
石膏（藥用）	二〇磅	三、八〇
石膏（工用）	二〇磅	三、〇〇
滑石粉	一六封度	二、〇〇
黃土塊	一〇〇貫	二、〇〇
黑鉛粉	一〇〇封度	二、〇〇
條膠	一〇〇封度	六、〇〇
灰子	四〇封度	二、〇〇
甘露	五〇封度	七、五〇
甘草膏	五〇封度	一、三〇

品名	數目	批發價目
▲香料		
依蘭依蘭	四瓦	六、〇〇
同瑰	四五瓦	一〇、〇〇
以蘭	一二五瓦	九、〇〇
同花	二五瓦	二、〇〇
紫蘭花	四五瓦	八、〇〇
同S	一二五瓦	一、〇〇
同花	一〇瓦	一、〇〇

品名	數目	批發價目
別拉木油	四五瓦	二、〇〇
培格馬油	四五瓦	九、〇〇
同	四五瓦	二、〇〇
同茶花	一二五瓦	三、〇〇
山茶	一二五瓦	一〇、〇〇
同花	一二五瓦	九、五〇
蘭花	一二五瓦	二、六〇
同花露精	一二五瓦	一、四〇
花茉莉	四五瓦	三、〇〇
內仙花	一二五瓦	二、〇〇
水蘭花	四五瓦	一〇、〇〇
香綠花	四五瓦	一、五〇
冬是花	四五瓦	一、五〇
哈哈是	一二五瓦	一、〇〇
同尼而	四五瓦	一、九〇
求末花	四五〇瓦	一〇、〇〇
同鹵花	一二五瓦	三、〇〇
同羊鹵花	一二五瓦	一、八〇
龍涎香	四五瓦	八、四〇
草香油	四五瓦	七、〇〇
麝香芳	四五瓦	二、六〇
同	一二五瓦	一、一〇
茉莉花	一二五瓦	一、四〇
同	四五瓦	一〇、〇〇
長壽花	四五瓦	一〇、〇〇
素蘭花	四五瓦	四、三〇
人造麝香	四五瓦	一三、〇〇
風信子	一二五瓦	一、〇〇
同林	瓩入	一〇、〇〇
凡納林	瓩入	一五、〇〇
苦馬草	四五瓦	二、〇〇
羞	二五瓦	二、〇〇

麻雀翠玉

大連市浪速町三丁目一二九番地 北京商會（每種金票價目）

一號全白大化學牌代皮盒 金廿二元
二號全白大化學牌代皮盒 金廿元
三號全白大化學牌代皮盒 金十八元
一號帶紅面化學牌代皮盒 金廿四元五
二號帶紅面化學牌代皮盒 金廿二元五
三號帶紅面化學牌代皮盒 金廿元零五
一號帶綠面化學牌代皮盒 金二十四元五
二號帶綠面化學牌代皮盒 金二十二元五
三號帶綠面化學牌代皮盒 金二十元〇五
一號帶黑面化學牌代皮盒 金二十四元五
二號帶黑面化學牌代皮盒 金二十二元五
三號帶黑面化學牌代皮盒 金二十元〇五
竹牌 三元七角至四十元
洋服水晶袖釦 三角至八角
黑石表墜 自一元至四元
翠石手鐲 五六元至十元
鑽石手鐲 二十元至五十元
寶石手鐲 三四元至五六十元
露寶石壹克拉 貳角參分至二毛
綠石壹克拉 三毛八分至四角
翠表墜 五元至四百元
其他各種寶石 二毛至五毛五分
象牙煙嘴 二三角至三四元
象牙快子 五六角至二三元
自來火 自四角至二元
煙盒 自六角至三元
洋服翠袖釦 自十元至一百元
洋服瑪瑙袖釦 自三毛至三元
洋服各種寶石袖釦 自三元至五十元

鐵材五金類

大連市佐渡町三〇 進和商會

▲元鐵部（每百公斤價）單位圓

品名	價
二分	一〇、〇〇
二分半	一〇、〇〇
三分	九、八〇
四分	九、八〇
五分	九、八〇
六分	九、八〇
七分	九、八〇
一吋	一〇、二〇
一吋二	一〇、五〇
一吋二八	一〇、八〇
一吋半	一〇、八〇
二吋	一〇、八〇
三吋半	一一、八〇

▲方鐵部（每百公斤）單位圓

品名	價
二分	一〇、〇〇
四分	一〇、〇〇
五分	一〇、〇〇
六分	一〇、〇〇
七分	一〇、〇〇
一吋	一〇、〇〇
一吋半	一一、五〇
二吋	一一、五〇
二吋半	一一、五〇
三吋	一一、五〇

▲板鐵部（每百公斤）單位圓

品名	價
一分厚	一二、〇〇
二分至四分厚	一一、五〇
五分至六分厚	一一、八〇
七分至八分厚	一一、五〇

▲洋釘部（每桶價）

品名	價
六分	九、一〇
一吋二五	八、八〇
一吋半	八、五〇
一吋七五	八、二〇
二吋	八、〇〇
二吋半	八、二〇
三吋	八、〇〇
三吋半	七、九〇
四吋	七、八〇
四吋半	七、七〇
五吋	七、六〇
六吋	七、五〇
七吋	七、四〇
平	八、〇〇

▲白鐵部（每張價）

品名	價
三十號	〇、八〇
二十八號	一、〇〇
二十六號	一、二〇
五二十四號	一、五〇

▲新鉛絲部（每捆價）

品名	價
五號	六、八〇
六號	六、四〇
七號	六、五〇
八號	六、一〇
九號	六、二〇
十號	六、三〇
十一號	六、〇〇
十二號	六、五〇
十三號	六、六〇
十四號	六、八〇
十五號	七、〇〇
十六號	七、二〇
十七號	七、五〇
十八號	七、八〇
十九號	八、一〇
二十號	八、四〇

▲鐵板部（每百公斤）單位圓

品名	價
三尺寬六尺長	
五厘	一三、五〇
七厘五	一三、五〇
一分	一二、三〇
一分半	一二、八〇
二分	一二、五〇
（四尺寬八尺長）	
五厘	一三、五〇
七厘五	一三、二〇
一分	一二、八〇
一分半	一二、五〇
二分	一二、五〇
（五尺寬十尺長）	
五厘	一四、五〇
七厘五	一三、八〇

鐘表眼鏡

大連市浪速町四十三番地 史惟記鐘表眼鏡行（每種金票價）

一分 一二、八〇
一分半 一二、五〇
二分 一二、五〇

▲鐘表部

德國製報刻五音大文鐘 每只六十五元
德國製二音大文鐘 每只二十九元五毛
德國製二音天文鐘 每只二十七元五毛
德國製實用天文鐘 每只二十三元
德國製燭時鐘 每只十二元八毛
瑞士製16形實用鋼克双卡 每只十一元二毛
子懷表瑞士製5形21婦人用新式同 每只十五元五毛
手表瑞士製4形21狹長方同 每只二十四元三毛
瑞士製10形15石鋼克双卡 每只十元五毛
子手表瑞士製10形inuicta999 每只十二元
双卡子手表新式女用 每只二十七元五毛
4 21 18K長方金克 每只三十八元五毛
10 999 18K金克双卡子表 每只十九元五毛
16 18K金克同薄形懷表 每只十九元五毛
14 16 16 14K金克双卡子懷表 每只八十元、每只六十五元
18K 每只五十五元
13 13 12 14K 每只五十三元、每只六十七元、每只五十四元

▲眼鏡部

美國製新式桃形夾白金眼鏡架 每付十八元
美國製黃銅每付十九元
二毛美國製托鼻夾白金美國製新式 每付十九元
國製無形架 每付六元五毛
式金匡博士架 每付七元五毛
同 一元
新式魯克眼鏡架 每付二元
新式魯克架 每付三元
新式魯克架 每付四元
新式水晶眼鏡片 每對五元
茶晶 每對三元

▲寫眞部

二寸三張 金六角五分
三寸三張 金壹元貳角
四寸三張 金壹元五角
六寸三張 金貳圓五角
八寸三張 金四元五角
放大 金四角
八寸一張 金參元
十二寸一張 金七角
十八寸一張 金貳元
廿四寸一張 金五元
至一百 二十圓

入船驛四月發到貨物比前年增加比例年減

大連入船驛、四月中之急送鮮貨物、爲八千二百五十一噸、比較去年之七百二十六噸、約增加一百分之十、其他之貨物、有四千六十四噸、合計一萬二千三百十五噸、與前年之一千三百三十三噸比之、約示增加百分之十二、而以此品別觀之、鮮魚類之不漁、且以銀行市的關係、與向芝罘方面輸出之鹽菜等、去年比之、增加五百四十四噸、實爲示以殊大之激增、此與去年同月之漁期看遲、比較例年頗有顯著之減少、一方柑橘類、並無有日本內地之柑子輸入、而柑子的登市、亦漸見減少狀態、其他之生果比較去年三百五十二噸、約增百分之十二、此因芭蕉輸送增加、且四月中之交易、爲社線發送二十一車、國線發送三車、豫想今後、益有增加之勢、再以到着成績觀之、由北地來之牛肉、頗形減少、鮮貨約減半倍、其他與去年同月比較之、約示一千九百三十六噸之、激增相差十倍、茲將四月中主要貨物發到、噸數誌左

（△印減）（△發送）

	四月	前年同月	比較
鮮魚	二、四天	一、九三	五四四
柑橘類	七六	九三	△一五
其他			
生果	一、三六	一、三六	二五
鹽干魚	五二	四三天	一〇二
其他			
鮮貨	四二	六〇	△一八六
生野菜	二、六七	二、四九	一三八
肥料	三、七〇	三、五〇	二〇
其他	二四四	二三五	一
社外計	一一、六五	一〇、六〇	一〇五
社內用	一、〇四〇	一〇二	一三六
合計	一三、三五	一〇、九二	一、三〇三
△到着			
鮮貨	七一	二三〇	△五九
石炭	四八〇	四〇〇	八〇
礦石	九〇	八〇	一〇
其他	三、三四	一、九六	一、三八
社外計	三、六七	一、六八	一、九九
石炭			
礦物	一、一〇〇	一〇八	一〇
其他	四〇		
社用品	七八		
社內計	一三、四七	一四、二三	△八二
合計	一七、三三	一六、二〇	一、一三

蘇聯買收大豆 特產商不歡迎

爲調查北鐵買收代金物資購入品來連之蘇聯通商代表、業盛金氏、於十日調查大連油坊、大連油脂、日清製油等會社等、於十二日午前、即行出發歸哈矣、爲該一行調查盡力斡旋之大連商議商業部委員長古澤丈作氏談稱、今回該等一行之來連、物色購入之物資、及不出調查生產能力之範圍、至於商洽一事、曾未從談及耐火煉瓦、植物油、洋灰等、爲作蘇聯東方建設之物資、可稱爲必要、然洋灰由朝鮮乃至裏日本輸入以地理的關係、頗看有力、即如耐火煉瓦、於金額方面、僅爲極少者、大連亦並不具以十分的期望、倘若於滿洲、若使以相當之多額時、除大豆以外、當無別想而此於蘇聯國內、因無消費者、結局除向歐洲方面頃銷外、別無他法、但相當之利益、因此於農民、極有買收大豆之於特產商之價格、則必反而受產地之壓迫在特產商歐洲市場之影響、蘇聯國方面、頗不表示歡迎、滿洲國亦持以慎重之考慮、總而不至使阻止市場之圓滑云

小說 劍骨琴心（九十七）

第三十四回 知羞惡魂銷鸞帶 受驚恐病遣蜂媒

隱隱在前行走、公子緊緊跟着、相近耦姨房前、忽然不見、跑人趕去、大奶奶道、公子問是何故、公子在月光之下、四顧無蹤、方纔失算、只說急病、不該又吃大嚇、渾身毛髮、根根叫他報死的、將了家、直豎起來、身子不搖自顫、專等見面、這就沒有他慮、竟抖到在地、半響動彈不得、公子連連點頭、又叫一個定了一會、正要敲開耦姨之門、你人飛起去了、大奶奶問道、然聽得房中有聲、忙走上幾步、進房去、是熟人、公子道、我是門、與他商議琴姑之事、忽生人、可見那姦夫、是步、伏在門首側耳細聽、卻知他是生人是熟人、大奶奶道、是耦姨嬌聲浪氣、喚肉呼肝、他們正在行樂、你打進姪興猖狂、無所不至、公子道、他們正在行樂、自有衣巾心頭火起、用力一連幾腳、門去、心慌逃遁、失落房中、只消將門踢落、大叫好淫婦、鞋襪等物、便知姦夫形跡了、公得好事、搭識了勾律、先因愛奮牽幹、尋着一點頭、要出去尋、大奶奶一頭、公子絕不至後邊、趁着愛紅子、把扯住道、你還勞碌得麽、死後、他兩個夜夜宣淫、此時正在大奶奶走出外房、細細查看、興濃、忽然聽公子喝叫踢門、並無遺物、覆身進來說道、那道士卻是慣家、上床時把衣袴鞋襪巾帕等物、收放枕邊、一聽打門、抓了衣袴等物、紗着鞋兒、就要破窗而出、因公子已是踢落房門、將公子踢倒、奪開了路、逃出了房門、聳身上屋、要向東邊下去、一想走轉西來、故意亂踹將去、踏碎許多瓦片、鬆身跳下、然後折過東來、回家、躲了、這耦姨見事敗露、羞恥難當、性命不保、情急短見、把一條鸞帶、打成活扣、在頸上一掙、登時縊死、又被這道士一腿、連遭驚嚇、倒在地下、覺是踢中鼻梁、後面大姨三姨兩、個房戶、與耦姨只隔一層、暈了去、後面大姨三姨兩、起來、領着丁頭、點起燈燭、亂奔耦姨房裏、進得房門、見公子暈倒在地、園裏叫喚、不多一會、合家男女一齊趕至、慌忙扶起、滿面流血、大奶奶嚇得魂出、極聲嘶叫、過一隻蠟台、要尋耦姨拷問、公子方醒轉、亂顫着手兒搶問、只見耦姨已是撒手歸空、兩隻眼睛、一條舌頭、宕出口外、嚇得蠟台跌落、仍復暈倒、大奶奶等忽見耦姨弔死惡狀、公子又復暈倒、一齊發抖、手忙腳亂的、掐人中、揭眉心、高叫爺々、鬧了一會、得公子醒來、再去解救耦姨、已是渾身冰冷、大奶奶吩咐將公子扶至後房醉翁椅上、一面去燒湯水、煎人參湯救醒公子、一面又安放耦姨、直到公子魂魄上身、神氣稍定、然後根問原由、公子把衆人說道、我正睡在書房、聽得書房外、有人走動、悄悄進來察看、只聽見這房裏有男人行姦、我一、這淫婦嘴裏百般呼喚、誰知被姦夫一腳、把我踢倒、脫逃而去、只是如今這淫婦的死、得以發、如何發脫、大奶奶道、他是有父親的、須叫人喚他老子來、說明緣故、或官休、或私休、再作道理、公子因叫了一個心腹家人去了、大奶奶忽然失聲道、不好、快

小廝、不許在外洩漏一字、定主意、要私和、該吩咐家人的了、大奶奶道、我們既是前世的孽報、只索要私打和、鬧出這等醜事、怎麼見人、也不中用、我們這樣人家、歎口氣道、就是愛畫沒跑掉、只得要若着銀子的了、公子一毫憑據、活口又跑掉了、又沒亂逃走了、這定是乘可怎麼好、捉姦捉雙、一會、一個個轉來、都說沒影兒、大奶奶道、如今二姨老子來是衆婦女紛紛出房、尋了好井了、急急的分頭尋去、於了、躲在那裏、再不去奔了快、到他房裏去看、莫非嚇慌說、正是呀、怎麼總不見愛畫的影兒、大奶奶道、愛畫來、只聽外房婦女們都知道的、外邊有人麼、快叫畫在哩、只拷問他、有個不看說是起來久了、都在那裏可都在那裏大奶々忙叫人去些道士、可都在呢、公子定易明了、你方纔過去、見那東邊去麼、大奶奶道、這更子道、他幹了這事、還敢到上、把瓦踏的那樣聲響、邊房不跑往東邊、反走過西邊、公細細想過、若是道士、有個動靜、我也一猜就是、看倍仔去、已隔了大半夜、復來不知跑到那裏去了、就不跑眞個是孩子見識、果是他、看他動靜、大奶々道、你也道、我疑心隔壁道士、出去可不嚇壞了人、公子扯着說爲煞急事、那樣喊你不應、公子連忙進來、大奶々道、想不妨事、李四嫂、滿口應承去了誤事、急來報知、並沒聽見聲若有不測、井沒聽見聲息藏着的銀子、拿出一封、延醫調其稍同必古夫妻、把腰邊叫回家、在被窩裏把李四嫂叫來、說知琴姑之事、叫張必古、還沒出、叫人去叫張必古、如飛跑風、鼻梁上雖有藥掩着、見不得公子那裏聽見、一如不要緊着急、趕着叫道、煞仔要緊過、一頭已往外去、大奶々三脚纔得踢開、一頭說、可知收拾正自沒有氣力的、堅牢、踢了兩你看那房門好不堅牢、我又說得那句

設特定運費緩和 經由北鮮貨物
滿鐵會社於近日中發表 船會社亦要求減低運費

於北鐵接收同時而實施之北鐵運賃、依全般的下價向北滿之輸入商品、爲經由大連乃至朝鮮安奉線者、頗爲有利、經由北鮮港之輸入貨物爲港口減少、最近已呈絕無的狀態、依此滿鐵對於經由北鮮港之趣旨、不得放置、皆講究對策中、關於經由北鮮港之輸入貨物、以設定日滿連絡特定運賃、目下鐵道部貨物課、及總局貨物課、正急遽立案中、以此爲緊急之必要、在國鐵全般的運賃改正、就以前的形勢、有即實行的形勢、但現在就實行之阪神及哈爾濱間之連絡運賃觀之、而輸出之特產、爲由北鮮港及經由大連港、亦爲同一之賃率、然在輸入商品、就綿系布一噸觀之

一、經由北鮮拉濱線者（國幣一〇〇對金標一一〇）六十二圓九角七分

二、經由大連爲五十圓零五分

三、經由安東者爲四十九圓九角

再以經由安東者、和經由北鮮線比較之、有打開十三圓零七分、對此於好容易新設之羅津港、頗有陷於死地、最近以本營業開始、再以圖寧線考慮之、而經由北鮮港之輸入貨物、以日滿連絡定特運賃之設定、但是就此現在船會社側、以日本航路與大連航路比之、其運程亦爲短距離、對於輸入貨物、由七成乃高至十成、其中日本的船會社側之運賃下價的要求、滿鐵與北鮮航路船會社之折衝上、經由北鮮之運賃、決斷行下價、並決行新設特定之運賃、關於右之情形、據滿鐵當局語云

經由北鮮之輸入貨物高運賃之高價在第一船會社往來大連比之、運賃頗高、但鐵道不能背負其負擔、但滿鐵以事非容易的經營羅津港、不能辦北鐵貨物、頗爲困難、於是設立以特定運賃調節之、又圖寧線以北內有延長獨占線之勢據思經北鮮流入之貨物、頗有吹減之形云

大連管內各種會社 九年度益金

昭和九年度、大連民政署管內諸會社之營業動態、比前年呈示顯着之良化、由各企業中分別觀之、建築材料商勞動供給業、機械器具紡織業、貿易業、均各獲有好成績、約有二成乃至六成三分强之利益、惟反之則製材、農業、土地家屋業、覺邊不良者、有五社、其損失金額合計四萬三千九百十九圓、然比前年亦邊示以好況、積存金對前年度之一千三十四萬四千八百五十二圓、本年一千八百七十五萬九千五百八十三圓、實增加八百四十一萬四千七百三十一圓、然除一部會社增資外、對一般之紅利分配、統行有所限制專爲社業堅實化計、將來誠有莫大之期待、今將該各同業分別誌其九年度損益計算額如左（損益額單位千圓△印減）

企業別	社數	損益額
貿易	八	一、二五〇
運輸	五	二、五七三
金融	五	七四二
倉庫	一	一
保險	一	五〇
取引所信託	五	一、〇三六
證券錢鈔	三	五八
旅館	一	一〇三
土地家屋	三	二三九
建築材料	二	九五六
葬儀	二	三
勞力供給	一	六七〇
紡織	二	六一六
機器具	二	五二五
窯業	六	二八五
化學	七	四六六
製材	一	△三
印刷製本	一	八
食料品	五	三二五
電氣瓦斯	二	三、九七三
雜工業	二	一〇三
農業	三	△二
總計	六八	一三、九八六

天津鐵紗工業
工廠三家爲較新的工業 因他貨廉價祇銷感困難

天津通訊、鐵紗爲日常用品之一種、爲製作紗窗、篩羅之原料、鐵紗工業、在本市中爲較新的工業、昔日華北所用的鐵紗、幾純由日本輸入、二年前本市始有鐵紗廠之設立、及今本市鐵紗廠已有三家、但一年來之市況、均頗爲疲滯、當前年（民二十二）時、津市鐵紗行情、每疋（一百英尺）爲十六元上下、去歲即降至十一、二元之譜、近今則僅值七元左右矣、玆將三廠情形、分誌於次

△中國鐵紗廠、在南關下頭陸安大街永德里、自去春開辦、經理爲田瑞徵君、當開辦之際、工人約三十名、現有工人有六十餘名、該廠近況、據謂自去年春季至夏季、營業稱尚堪維持、入秋生意照例冷淡、其後則僅製存貨、以備來春之需、今年營業、十分惡劣、不但行情慘跌、且市面銷貨頗爲疲滯、至今積貨、已達百餘箱之多、現時出產量、每日爲四十餘疋、若生意暢盛、則出產量可增至六十餘疋云

△福華鐵紗廠、在北門裏戶部街、該廠自前年春開辦、爲本市鐵紗廠中開辦最久者、經理爲李興邦君、現有工人十二名、據謂當開辦時曾至八十餘名之多、該廠現時產量、日出十五六疋、商標爲獅球牌及航空牌兩種、該廠生意、據謂前年最盛、稍有盈餘、去歲、行情慘跌、每疋售價降下四元且多、因有存貨頗蒙損失、及今年、因市面情況艱澁、頗感困難云

△和濟鐵紗廠、在特三區大馬路、爲和濟製釘工廠所附設、經理爲馮秀山君、自去年五月成立、現有工人十名、每日出產約十疋上下、因市面不振之迫脅、該三廠有聯合售品處之組設、以免更彼此傾軋、該處設於東馬路樂善好施胡同內、關於鐵紗業生易疲弊之原因、各廠咸謂、其最主要者、即某國貨廉價傾銷之壓迫、如歷年來行情之慘跌、亦係某國商人所操縱也、其次、則爲市面不景氣、銷路不暢、故均感存貨滯銷之苦痛、他若關於存貨行價之賠累、運費及轉口稅等之限制、而不能通往外埠推銷、亦均爲該業所感困難者云

購買力已復常
放欵金額非常減少 九年度輸組會業績

滿洲輸入組合聯合會之九年度放款金額、有一千七百六十萬七千八十八圓、以此與八年度之一八千百六十七萬二千五百五十二圓比較之、約減百萬五千四百六十三圓、其原因、較爲八年度方起事變後、乃呈異常的好景氣而一般之購買力、亦爲旺盛、自九年度以降、此種傾向漸次恢復常態、致結果頗形減少、玆將各組合別、放款金額的兩年度比較如左（單位圓）

	九年度	八年度
大連	四、七八二、〇八一	四、六七五、八〇四
旅順	三六三、二六四	三六一、八一九
大石橋	二七七、七五五	二九〇、二二三
營口	一、六三六、一八六	一、六八三、七二二
鞍山	一一二、七〇七	一六八、二九九
遼陽	七八〇、五二三	九六八、七六九
奉天	二、〇一七、九五四	二、一四四、五三九
撫順	八八二、一八八	九一五、六六八
本溪湖	二〇三、七九〇	二一八、七一五
安東	一、六七七、三四九	一、七四〇、六三一
鐵嶺	六九三、五五七	七一二、一一三
開原	一三五、八二四	一八一、二〇一
四平街	六八五、五五七	七三八、五七八
公主嶺	二六一、七六四	三二七、二七九
新京	二、三四七、七一八	二、四九八、四四七
吉林	一五八、四四〇	一一〇、三〇四
哈爾濱	一、四九一、四二一	一、八七六、四三八
合計	一七、六〇七、〇八八	一八、六一二、五五二

滿人毛皮商 均陷於苦境

奉天訊、奉天城內之滿人毛皮商、主要者爲犬皮、鼬皮之原皮、每年自秋至冬、先行買占、待翌年春期價提時、向英、美、德、蘇、駐奉外國毛皮貿易商販賣、頗稱相當之利益、然去年以來、因外國匯兌行市之變動、無利可圖、並因蘇聯品向海外市場進出等關係、毛皮行市、一時非常低落、外商交易幾全停手、犬皮元價四元、低落至二元五角、鼬皮元價四元八角、低落至四元五角、然而滯存貨物、依然增加、一方現在市中所存之犬皮約五十萬張、鼬皮約十萬張、該營業者頗苦於

大豆等或免稅 財政部提案

上海電、財政部提案之轉口稅撤廢辦法、及輸出稅改訂辦法、既已通過中央常務會議、日下於立法院審議中、然於七月一日可能施行、輸出稅改訂中之大豆等、雜糧、及落花生油將有免稅之核稱

全國殘存米 減八百萬石

東京電、五月一日調查全國殘存米、三千七百四十二萬七千七百六十九石、比前年同期減少八百二十四萬九千六十二石

北滿各油房業 現已逐漸開碾

哈爾濱訊、北滿各油房、本年三月二十七日以來即呈全休的狀態、然最近以運賃減低、有利可圖、再開展者不少、前途頗可樂觀云

松花江之河豆 廿五日初登市

解氷後之松花江、因爲減水致河豆登市、亦懷懸念、最近方見活氣、而松花江之河豆、有將於二十五日起開始登市、最初以二千噸輸哈、因之而最初登市之河豆、頗爲注目云

森永牛奶粉

嬰兒將代慕父母
乳哺安眠體格強
一旦母乳不及用
爲父也做袖手郎
自從森永奶粉降
用者再無枯瘦郎
第一代替母乳品
藉此美譽東西揚
滋養豐富味香溢
乎宙堪稱乳中王
經醫實驗獎賛品
有益衛生數牠強
森永牛奶及奶粉
本是嬰兒幸福王
久食不厭漸肥胖
那能捨此買別樣

蒙小兒科各醫學博士推獎

爲育兒用最理想之滋養品也

森永牛奶

滋養豐富 耐久不變 配合精細 絕無雜質

森永糖果公司 完全代替母乳之二大製品

婦女靈藥 女表福

調經種子 白帶赤帶 胎前產後 子宮諸病 五癆七傷 飲食不進 婦科諸病 莫不神効 各大藥房 皆出售主 治說明書 函索即奉

大連德記全棧大藥房發行

本號專辦東西兩洋五金電料木工泥瓦油工器具一概俱全並代理大阪兵庫五金大工廠特約販賣批發零售期現貨物無不便利價值從廉以廣招徠極表歡迎此佈

奉天南滿站彌生町四番地

瑞盛號五金行啓

垂十二年經驗 確能立除面上疙疸

淨面水（主効）

面生酒刺 雀班粉刺 風癬疙疸 瘀積汗班 癢癬班點 皆有功效 大瓶現洋

一元小瓶現洋五角

奉天稅務監督署對過歐美藥房

代理店 大連西崗康德記、公主嶺三合德、鐵嶺義和堂、錦縣普濟藥房、海城素恩藥房、哈爾濱老福春堂、新京中西藥房、遼陽義和堂、遼源縣廣生堂、熊岳新泰興、安東卅里堡、驛志順成、吉林五洲藥房、開原同順成、安東興增遠、蓋平咸春堂、千金寨信仁堂、四平街和發瑞、新京義和讓、興城春生藥房、大連華泰藥房、瓦房店需祀藥房、營口營口藥房、金州老德記、普蘭店康德記、山城鎮永順和、綏中東和堂、江省五洲藥房、

生乳良藥

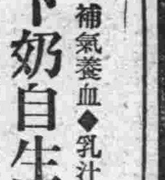

下奶自生乳

補氣養血◆乳汁自生 乳來如湧◆厚而且濃

每瓶壹元 歐美藥房

疙疸與晦暗●美中似不足 歐美淨面水●使君顏如玉

採購化粧品者請注意！

白美人化粧品

白美人香髮油 白美人香皂 白美人雪花粉 白美人香水 白美人頭蠟 白美人爽身粉

脫掉舊時衣的

聲明

此粉爲便於持携、裝運關係、一改舊時易碎易裂之修、請購者認清「愛金生廠」金地藍字之證牌即不致悞

愛金生廠啓

奉天總經理（千代田通三三） 新昌洋行

大連總經理（通京橋街鎖連） 伴野貿易株式會社

補腎壯陽添精種子聖藥 金剛藥片

大贈品 買一盒送一盒 四十天止 贈送一半

主治先天不足腎經虧損房勞過度手淫過度遺精滑精缺乏精冷精清子嗣艱難陰莖短小陽萎！不舉舉而不堅精而不久房事早洩老年精衰夜多小便精神困倦頭暈眼花耳作蟬鳴行動心跳動作氣喘四肢無力腰痛腿軟形容枯瘦夜不安寐等症凡腎經所虧發生各症無論新久按法服用均有特效此藥純粹補劑非市上所售之興奮品可比如無病常服永保無腎虧陽萎之虞且體質強壯精神充足而房事快美得十分滿意故東西各大醫生每治腎虧陽萎病時得囑其服金剛片聖藥其藥性和平效力宏富不寒不燥四時皆宜老幼可服毫無流弊眞正百發百中全球無二第一良藥也服法每日早晚飯前服二片白水送下要有房事前一點鐘服用四片淡鹽水送下奏效如神

定價 大瓶國幣二元四角 小瓶國幣一元二角 半打 大瓶十二元 小瓶六元

總售處濱江老福春堂批發

天下馳名 咳嗽聖藥

劉氏金丹

此丹善治老少咳嗽

咳嗽痰喘五癆七傷吐痰吐血氣虛身弱服此聖藥除根不犯

定價每付國幣一角每盒國幣一元

▲大連西崗康德記源棧平和街德記全棧瑞生藥店監部通 華西藥房華泰藥房淡路町大成藥房福興街泰和藥房▲普 房和康德記▲營口豐利藥房中西藥房▲遼陽義和堂▲瓦 關益康德記▲奉天鐘樓南大成藥房鼓樓南五洲藥房小西 歐美生藥房軍署街大吉祥震太報社中街褡太東大南門裏 同大東號鼓樓南歐美西號澤圖藥房▲安東大生東▲兆南 街店堂▲鐵嶺和發久世合堂▲開原德泰興義合堂▲四平 中西發瑞德慶號▲公主嶺三合德泰和春▲新京耀廷藥坊 房中藥房中興藥房義和讓五洲藥房足良方▲吉林五洲藥 敦化西藥房新興藥房▲江省中西藥房五洲藥房德泰盛▲ 外原中西藥房▲延吉五洲藥房 跕無各大藥房均有經售倘無處購買將歡匯寄哈爾濱本號 俟照班回寄郵票代價亦可

總發行所哈爾濱道外十四道街

老福春堂

學生欄

各校集合隆重舉行 童軍成立紀念
觀衆如雲集大有擁擠之概 縣長勗勉童軍須施行軍訓

莊河訊、本月十日、爲童子軍成立紀念日、本縣師中學校、於是日午後一時、體育教員兼童子團長之白祥九氏率領全體學生及童子軍、至大體育場、同時各機關首領以及職業中學、女子師中學校、兩級小學校等、均已參加、旁觀者如山如海、大有擁擠不堪之概、錄其舉行之次序如下

一、全體學生唱滿洲國歌

二、王縣長對童子軍講演畧謂：「童子軍以智仁勇爲精神、既知之、最易施諸實事、勿成口頭之禪、在校時、對於師長要恭敬對同學要親愛、互助、使全校師生、聯合一致、團結一氣、成一整個的精神在社會、要使社會人等瞭解國與民的關係、幷有愛國護民之眞精神！更要養成正當團結合力、以謀國家的強盛」由安東省派來童子軍長講演、報告隨萬壽東遊所經過之情形、及友邦童子軍之組織

三、童子軍表演(一)疊羅漢遊戲數種(二)童子軍作戰及救護情形(三)競爭遊戲數種(四)基本體操

四、禮畢散會

安東林高學生 蒞鳳師參觀 並在該校作籃球友誼賽

鳳城、安東省立林科高級中學校學生一級林現爲參觀鳳城各校及林場概況起見、一行二十餘人、特於五月十一日、由訓育主任及體育教員率領、自安蒞鳳、下榻於鄉雲樓、當由教育局課員滿愼德引導、分赴本邑縣中一小以及省立師範等處、參觀一切、下午三時許、復與鳳城師範作友誼籃球比賽、並請公學體育員李劲勘爲評判員、首由鳳師張孝庭校長致詞畧謂今天貴校同學蒞臨比賽籃球、敝校實不勝歡迎之至、況此次友誼之賽球、不獨可以互於觀摩、亦可以籍以聯絡貴我兩校之感情、實爲不可多得的機會、至於孰勝孰敗、無何關係、尚希各保友誼才好言已、由評判員銀角一鳴、兩隊即開始比賽、雖在細雨濛々中、双方仍奮勇鏖戰、無懈可擊、周圍觀者、約數百人、無不交口稱賛、約半時許、始罷、結果林中終因技術及地勢關係、以三十分與十三分之比、敗於鳳師、林中雖敗、但精神亦頗佳云

調査中等學校 訓育之標準(續)
滬中師教研會

習勞作爲常壬振刷精神培養能力健全體格爲終、二清心女中甲能勤勞操作、乙能忠誠服務丙有參政能力、丁有儉樸習慣、三、愛國女中、激發學生向上心志、促進學生自律修養、指導學生體魄鍛鍊、養成學生組織能力、四愛群女中、訓育標準、康樂整潔、禮貌、服從、紀律、明恥、勤敏、節儉、仁愛、志誠、公正、勇毅、生活、合作、互助、勞動、創造、才藝、奉公守法、愛國愛群五、道中女中、發揚忠孝仁愛信義和平

其他學校 一、中華職業學校、公民方面、甲公民的常識、乙道德的實踐、丙嚴肅的紀律、丁集團的生活、戊民族的意識與精神、健康方面、甲衛生的知能和習慣乙運動的知能和習慣、丙健全的精神生活職業品性方面甲職業堅定的意志、乙職業愛、剛毅、忠誠、勤勞、儉樸、衛生、快樂、合作、三新陸師範、甲鍛鍊健全身體丙高尙的興趣、丙勤勉耐勞的習慣、丁潔己奉公的操守、戊爲群服務的精神、職業知能方面、甲完備的職業知識實及藝術知能、乙陶融道德品行、丙充實科學生產的技能、丙改進及儉樸習慣、戊啓發研究並乙科學生產的技能、丁養成勤勞事業的能力、休閑活動方面訓練兒童與成人之興趣、已甲正當的欣賞、乙正當的娛養成終身服務教育改進教樂、丙合理的好尙、丁適當之精神、庚培養提高民族文的社交、二、大公職業學校化促進民族復興之魄力訓育標準爲服從、勇敢、博(完)

旅大參觀日記 (實葊)(八)

五月四日 晴 土

參觀的生活確是勞苦的、晚間作報告弄倒十點多鐘、完了還得寫日記、幾天來往往在一點鐘纔睡下、早晨在六點鐘必得起來、一天的勞苦生活便開始了……

我和病魔近二年來的交情、可以稱作知己了、他常常的駕臨在我的身上、前年的冬天、我的環境已走到山窮水盡的時候了、家裏的生活都難維持、我還要用自己勞力得來的錢讀書、由家距校十里多路、我每天由朝陽冉起的時候、就跑向每天必經的路、而在夕色銜山時、我又在暮色蒼茫中走回家裏去、不避霜雨雪的摧殘、我實在有我的希望呢、我常說人不必立志、這話陡然聽來、人們一定會驚奇的、實在說起來、古人說立志一類話、不過是已經成功後的自鳴得意語罷了、像漢武帝說有志者事竟成、漢高祖之言大丈夫當若是也、楚霸王之言可取而代之、兩句俚語後、人硬說是立志、我眞有點不敢讚美、所以我總抱着幹的主義、向光明的途上走去、不避艱險、或者有成功的可能所以我雖處在朔境裏總是抱樂觀、記得我在一個大雪的早晨上學去、路上眞是「千山鳥飛絕、萬徑人踪滅」我確樂哈哈的一步深一步淺地走去、我還想着比我家境强的人有很多、可是他偏不努力求學、比我意志薄弱、家境窮困的人、因此失學的很多、可是我覺能在簞瓢莫繼負郭無田的狀況中、還能求學、這是我特別快樂的地方我每在困難臨頭、就這樣想起來、所以時時在朔風怒吼或暴雨霖漓的時候總這樣想着、一種笑容浮在面上、對於前途的奮鬪更加上一個深的印像、我當時曾寫許多詩現在仍然藏在書篋裏、曾有幾篇紀念自己的小說「雪途中」等發表在滿洲報上、作我苦境奮鬪史上一個紀念客春在人家都享新年快樂的生活時候、我爲着金錢的不足、跑到外面去找孔方兄、記得在斜陽一抹的時候、同學某君在岳家作上賓、我確跑到門前作乞憐客、想起臨行洒淚在嚴慈的跟前、心裏只有羞憤愧悔怨恨……面上陣陣的熱潮直湧、心房緊跳耳朵鳴鳥的響起來、眼睛也發花了……現在想起猶有羞波在心潮裏

我的環境稍好了、病魔便和我作 朋友—右手患疔毒—我因沒錢治她、惟有聽之了、幸虧他沒强邀我一遊、但是她曾下過幾次決心邀我去、終沒弄過我、學校的工課得在呻吟中預備、筆記非常的多、得當堂寫、逼得沒法、居然左手也能寫成字了不過稍微難看一點

滬職業教育社籌備 華職教討論會
定於七月間在青島舉行

滬訊、中華職業教育社、第十三屆全國職業教育討論會暨第十五屆年會、業定本年七月十九日起在青島舉行、會期預定三天最近社員到報者已有百餘人、預料本屆出席人員當在千人以上、該社以大會期近、現已開始籌備茲誌各情如下

青島組籌委會 該社此次大會、青島籌備事宜、近推定青市教育局長戰警堂、雷法章爲籌備主任、袁道冲、韓仁、姚件賓、吳其瑞、吳柏生、許筱山、張天民、李祖謨、王新三、董黼吾、魯紹田、丁敬丞等爲籌備委員設籌備處於青島市教育局內上海方面、溫崇祿、施養勇鄭文漢、楊崇舞、陶墨卿等負責籌備

徵集提案範圍 此次大會徵集提案範圍、(一)關於職業學校教育者、招生問題設備問題、課程分配問題、教材問題、學生實習問題、訓育問題、畢業生出路問題畢業生服務指導問題、(二)關於職業補習教育者、職業補習教育普徧推行問題、設科問題、畢業年限問題訓育問題、(三)關於農村教育者、改善農村經濟的教育方案、推廣職業性鄉村小學辦法、農村小學教材編製方法、推行區或村單位的農村教育區改進區辦法、訓練農村服務人才辦法、(四)關於職業指導者、籌備職業指導人才辦法、訓練職業指導的程序、設置職業指導所的簡易辦法、(五)關於行政者經費分配的標準、職教師資訓練的方案、視導人員之設置辦法、與社會各方面謀爲有效的聯絡辦法、(六)關於特殊辦法者、集中精神訓練青年問題

審查委員名單 各社員提出提案限於六月十五日以前寄到該社、以便交付審查其審查委員會委員名單如下、何炳松、歐元懷、劉湛恩、鍾道贊、莊澤宣、鄒秉文、唐英、廖世承、黃炎培、江三恒源、楊鄂聯、潘文安等十三人、並推黃炎培、江恒源楊衛玉、何淸儒、施養勇等爲會序委員

徵求論文辦法 又此次到會會員、如有特殊研究、願意提出學具有學術上價值的論文者、亦所歡迎、此項論文請儘六月二十五日以前寄到該社、以便交付審查委員會審查可擇其最重要者若干篇請作者當場朗讀、其餘在該社出版之教育與職業月刊上發表

安東小學教育 參視團抵鳳

鳳城安東縣立各小學職教員現爲參觀鳳城各小學設備、及教法等、以資借鏡起見、特組織一教育參觀團、一行十八人、特於五月十三日由該縣々立第五小學校長劉藩邦等率領蒞鳳、當即分赴本邑附小以及縣立各小學參觀聞該團俟參觀竣事即行返安云

鳳師新一級 赴附小實習

安東省立鳳城師範學校、新一級學生、於日前參觀附小及縣街各小學一節、已誌本報、茲聞該級現已參觀完畢該校校長張孝庭、爲使實地練習、以明實際起見、特令該生等於五月十四日、分組赴附小各級、實地教學爲期四週云

瀋高商與鐵中球賽之結果 双方各有所長 演成平衡局勢

鐵嶺、瀋陽高商學校久慕龍山爲滿洲之勝景、故不憚煩作遠足旅行、而於遊興之餘於日前十一時與鐵中籃排球隊作友誼比賽、記者任評判員角笛鳴後、雙方建兒、互顯雄威、飛躍騰驤、各不相下而球如流星、人如龍虎、勝負之間、各盡所能、排球以三比零鐵中勝、籃球以三十三比十五、高商勝、以比賽技術言之、則如魯衛之政可謂兄弟、高下之間、祇爭一着、直至西陽銜山、高商各隊於茶點後言旋、而球術之比較、既得一平衡、於瀋鐵各校友誼的聯絡上、亦增進不少云

學生文藝

滕校長克盡厥職

綏化縣屬之永安鎭兩級小學校長滕秀峣氏、自蒞任以來月餘之久、熱心教育、對於校務不良之處、積極着手整頓、近來該校內容、煥然一新、大見起色、該校長每日視查教室內外之衛生等、其人學品兼優對人和藹、作事之精神、早爲一般人所稱許足見用人適當、而滕某之前途大有可望也

勤學說 (蓋平縣立第七小學校 李詩超)

正心修身非勤學無以立其基治國齊家、非勤學無以裕其本、普教育輸文明、非勤學無以宏其用、勤學之益誠大矣、假令自廿暴棄、淺嘗輒止、不知勤學爲何事、則昔日所受之課、所讀之書、如浮雲者散、如春雪之融、有何益哉、吾人如能朝夕如斯孜孜矻矻、寒暑無間日就月將朝乾夕惕、欲達其巔、又何難乎、孔子聖人也、而發憤忘食、周公亦聖人也、而夜以繼日、是故聖人之所以聖人者、亦由勤學致之也、蓋學也者智識之庫也、技藝之府之、然而緘鐍甚嚴非勤於猛進不足以啓其鎖鑰而發其蓋藏也、如劃地自限、縮惡不前、雖府庫之中、黃金槃槃實光燿燦、不得其門而入終不免門外漢耳、要知世上無難事、只怕畏難人、有精衛而海可填、有愚公而山可移、學者果能善其擴鑰之間盡其鑿壁之功、雖技藝之府如鐵石之堅、智識之庫、如滄海之深、自不難斬關而進升堂而入室也、吾儕可不自勵乎

初冬之雪 (蓋平縣第十小學校 齊玉芝)

時在冬季、天氣甚寒、大雪飄飄、北風嗚嗚、雪後初晴余與同學等、站在校門以外四面一望、大地山河、皆是白色、好像一片白銀世界、樹枝皆掛著很多白雪、遠望房屋、好像用白布蓋上一樣余曰、冬雪之景、好如一幅圖畫、惜我不能寫眞、有負佳景良多矣

廣播日語講座
(每星期一、三、五、午前七點開始講授) 【新編簡易日語課本教科書】

第三十三課

1 是甚麼樣的花呢。 1 ドンナ花(ハナ)デスカ
2 【是美麗的花。是紅花。】 2 【キレイナ花(ハナ)デス。赤(アカ)イ花(ハナ)デス。】
3 那個人是甚麼樣的人呢。 3 アノ人(ヒト)ワドンナ人(ヒト)デスカ。
4 是很好的人。 4 タイソオヨイ人(ヒト)デス。
5 買了幾個。 5 イクツ買(カ)イマシタカ。
6 買了兩個。 6 二(フタ)ツ買イマシタ。
7 多少錢一個。 7 一(ヒト)ツイクラデスカ
8 六分錢一個。 8 一ツ六錢(ロクセン)デス。
9 多咱去 9 イツ行(イ)キマスカ。
10 今天去。 10 今日(キョオ)行キマス。

片假名發音一覽表 (日語字母發音一覽表)

ア阿	カ卡	サ沙	タ他	ナ那	ハ哈	マ麻	ヤ牙	ラ拉	ワ哇	ン恩	ガ嘎	ザ雜	ダ大	バ巴	パ怕
イ衣	キ克—衣	シ西	チ乞	ニ尼	ヒ呼—衣	ミ米	イ衣	リ利	ヰ衣		ギ葛—衣	ジ甚	ヂ甚	ビ比	ピ批
ウ烏	ク哭	ス司	ツ粗	ヌ奴	フ夫	ム母	ユ油	ル魯	ウ烏		グ古	ズ茲	ヅ茲	ブ不	プ浦
エ噎	ケ哭—噎	セ索—噎	テ貼	ネ內	ヘ黑	メ妹	エ噎	レ雷	ヱ噎		ゲ給	ゼ賊	デ得	ベ貝	ペ配
オ哦	コ刻	ソ索	ト托	ノ諾	ホ霍	モ莫	ヨ約	ロ洛	ヲ俄		ゴ個	ゾ作	ド多	ボ波	ポ破

老牌貨品 物質優良 敬贈與你 請君鑒賞

本行所製出双妹老牌化粧品物質優美、從開辦以來、蒙各界嘉許歡迎購用、行銷廣遠、至深感謝、現爲酬答主顧起見、特製備大幫雪花膏、及各界備購凡持開完之双妹老牌雪花膏吉瓶、彙足五個、交到下列各處、即可同樣双妹老牌雪花膏一瓶、之同等價值改要双妹老牌別貨均任尊便、但所有吉瓶須

(1)有双妹老牌雪花膏之原貝商標紙
(2)有双妹老牌錦蓋
(3)有加貼吉瓶換照證箋三項完備方作合格

滿洲國內各分行及各埠代理店寄售家均有此項完備之貨品售賣購買時如要第三項所列換照證者去法隨向該售賣家換

正要用老牌雪花膏 各界士女希爲留意・

廣生行啓
奉天城內—鐘樓南
營口—東大街
新京—大經路
哈爾濱道外正陽街
大連—監部通
總發行所

百利戒煙片

每瓶現洋兩元 輕癮一瓶重癮三瓶

德國百利藥廠出品本藥性質溫平不乾燥不升降不補瀉補氣益血通腸寬胃清火解毒消癖退癮令癮者將至重之癮棄如敝屣雖下愚亦決定悔悟而返矣

八大特色
一、準能頂癮、又能逐漸戒除、愈後百病不犯
二、決無頂藥毒藥、服後決不舌燥、全身發燒、面紅過耳
三、癮除後決無眼花之弊
四、癮除後增進男女生殖機能、定廣子嗣
五、陰天後決不犯癮、愈後永無夢遺水瀉之弊
六、癮除後決不想再吸、即有吸者、聞之必作嘔作吐
七、免去注射之苦、倘消毒不完、致有膿瘡之患
八、在短期間內將癮戒除、照常工作

總經理 奉天小南門裏東路 興記大藥房
奉垣各大藥房均有代售 外埠函購酌加郵費兩角

秋農醫院

地址奉天大南市場◎滿電話三一〇一一號

診療科目 ●內科 皮膚花柳科 ●外科 耳鼻咽喉科 ●兒科 產婦科眼科

附設戒煙 鴉片嗎啡白面巴比那兒等癮

不論年久癮重及身體虛弱者均可醫治不用瘋藥麻藥無痛苦七日至半月全癒鄙人等在南滿醫院當醫師多年見我國人因言語不通殊感困難今爲國人便利計自設醫院設備完善各種手術均能施行庭園寬闊植樹木花草病室淸靜備有澡堂自來水夏有電扇冬有暖氣隨時入院看護周到收費低廉

院長 苗秀新啓

握現代治淋劑之最高權威的…

德國 梅濁尅星

▲愛廸那博士發現透膜殺菌法！
▲全世界醫師始得淋病根治藥！

淋病斷根的新法

淋病的難滅已成全球醫界的難題、要把淋菌巢窟醫好方才完全淋菌斷根、淋病怎樣可以算斷根呢？也是醫師及病家所渴望的一件事、然淋菌治滅就作爲淋病的治愈、研究覺用怎樣的方法可以證明深部的淋菌確實消滅呢？醫師祇用一種深部殺菌的新藥梅濁尅星把潛伏的淋菌完全殺盡、行了此法以後、即檢不出淋菌並且沒有其他可疑的症候時、大約可作爲斷根、經過了三月半年一年之後再行同樣的方法、沒有淋菌、而且經過了良好的時候就是淋菌治愈了還有一句話男人家已完全治愈、如不同時醫治她已經被染的妻子、這樣的治是一點兒沒有用的

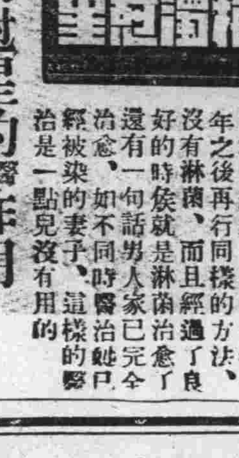

梅濁尅星的醫治作用

梅濁尅星爲愛廸那博士耗四十年之心血經二百五十五次的動物試驗、逐讀全世界花柳病院八百七十八處實驗、始告成功的淋濁斷根特效藥、其藥性王道、功效的神速可稱十全十美、實爲二十世紀醫藥界新貢献

(一)本劑有專門透入男女的深部粘膜細胞內、殺盡淋菌的特徵、所以服過此藥者的小便也有極其强大的殺菌力
(二)藥性和平、毫無副作用、絕非檀油劣藥之妨害腸胃及生育等流弊百出者可比！
(三)專治急性慢性、五淋白濁、婦女白帶、膀胱炎、睪丸炎等症、有屢試屢驗的特效

▲德國 威彌邪大藥廠製
▲梅濁尅星說明書函索立即寄奉

◎大連、華泰、華西◎營口、中西、五洲◎奉天、五洲◎安東、瑞祥泰◎長春、中西◎吉林、五洲◎黑龍江、康德記◎鐵嶺、義和堂◎洮南、和發順◎普蘭店、康德記

哈爾濱 道外六道街口 柯爾登洋行 獨家經理

現代藥化學之威力 治皮膚病特效藥

天恩水

有四大特長 靈驗無比

一、殺菌作用 能殺除在皮膚病寄生之菌虫可立止疼癢之痛苦、
二、消毒作用 能分散消滅皮膚病之毒素、使其不致攻入內部、
三、收斂作用 能使患處逐日見癒、迅速收斂、效驗神奇、
四、潤澤作用 能使皮膚粗糙者、嫩細光潤

天恩水有以上四大效能、故一經塗抹、並不覺何等刺戟疼痛、皮膚病立即見癒、精神爽快、身體健康、

◎主治效能
乾癬、濕癬、疥癬、爛瘡、痒瘡、禿瘡、水結子、面皰、雀斑、凍傷、火傷、白頂瘡、水泡疹、金錢癬、牛皮癬、粉刺汗疹、口瘡、耳瘡、頭瘡、蚤蚊臭虫等之刺傷、刮臉割傷、等一切皮膚各病

◎天恩水藥價 日金 三角、五角、一元、二元

各名埠、均有代售處、請逕向各該地藥房指名購買爲盼、或直接函知東京藥院、並將藥價及郵費一角二分寄下、當即將藥品妥郵寄上、不致有誤、

天恩水總發售處
日本東京芝區田村町六七番地 東京藥院本行 電話(芝)一八七四番 郵局滙款東京六〇一〇〇番
日本大阪天王寺區石ケ辻町 東京藥院分行 電話(南)一一一四六番 郵局滙款大阪五〇八一八番

（週刊之四）第二十七期

論通俗文學（一）

香山

以表面的現象來觀察，現代文學似乎可以分成通俗文學與純文學的二大洪流，在今日，通俗文學無論在量或質上，都絕對地壓倒了一概的純文學，尤其在商業市場上，更顯示了卓越的活躍。

通俗文學與純文學的分別，似乎頗難析明，尤其在今日的歐美文壇上的出現的通俗文學，與日本及中國的通俗文學，在質上就有了極顯明的差別；因着經濟組織的不同，通俗文學的本質也就相五地差異起來，由於這種木質的相異，所以想來說明其與純文學的分別，就更難了，何況，布爾喬亞的純文學，發展到了現在的階段，已經都變成了汚淺的敗北主義的文學了呢！

大托爾斯泰給安特列夫的信裏，關於安特列夫的傾向於通俗文學，指摘了若干的通俗文學的特點：「一，不曾遵守了由於非寫不可的要求才寫的文學的原則，失了眞實性和氣品，二，祗是注意於讀者吃驚，恐怖的創造性裏，三，寫得忽忙，表現的純粹性等於零，四，其目的以爲祗要適合於現代讀者的大衆性之要求與嗜好就够了，這是最有害之點，因爲忽視了作爲作家的使命」像以上的指摘，當然不大完全，但的確含有了若干的托氏之卓見。

在托爾斯泰的時代裏，甚至把安特列夫的作品都當作通俗文學，但發展到了今日的通俗文學，是更加地變了質地，可以說完全被落伍的氣脈所支配了，世紀末紀的副產物，日本的以及中國的通俗文學，可以說是封建文學的殘渣，前者可以法蘭西的德可勃拉，英國女流作家瑪麗·珂雷梨等爲例，後者可以直木三十五菊池寬等以及中國的鴛鴦蝴蝶派等爲例。

通俗文學之所以能在今日的文壇，占有了不可拔的勢力，完全是有社會的根據的，西洋的通俗小說裏，最多的可以說是戀愛獵奇等享樂的作品，以及冒險的空想的作品，戀愛獵奇的作品，不用說，正是表現了現代的沒落的人物之荒淫的反映，像德可勃拉之諸作，即是好例子，關於冒險的幻想的作品，這是一般的人間，厭倦於現實的世界，想從超現實世界裏，獲得超現實的趣味，因爲環繞於今日的人類之世界，是災害苦痛飢餓平凡的綜和，爲了脫離這種種辛楚的世界，所以願意在非現實裏，找點安慰，驚人動魄的一時之快味，這些通俗文學可以舉郭里亞·達克衣托之「綠地獄」和巴斯郡登之「南非旅行記」等爲例

中國文學批評史上之永明聲病說（四）

紹虞

蔡說比較近理，已如上述，然則蔡氏所謂清濁究竟何指亦不可不一言，蔣寬夫詩話又云「一四聲中又別其清濁以爲雙聲，一韻者以爲疊韻，蓋以輕重爲清濁爾，所謂前有浮聲則後有切響者是也」根據此節，則知蔡氏所謂清濁，即是輕重，於是進一步再追究蔡氏所謂輕重又何指，關於這，大概不外二種解釋，一是等韻學上之所謂清濁輕重，一是所謂平仄，在以前固然沒有很顯明的以等韻上之清濁輕重，去解釋蜂腰鶴膝，去說明蔡氏對於蜂腰鶴膝的解釋，然而文筆眼心抄中調聲一節以「莊」爲全輕，「霜」爲輕中重「搶」爲重中輕「床」爲全重（文鏡秘府論同）並謂「若五字並輕則脫略無所止泊處，若五平並重則文章暗濁，事須輕重相間，仍須以聲律之」則似乎蔡氏所謂清濁輕重，也未嘗不可以等韻之清濁輕重解之，或者永明體重在「輕重相間」而律體則重在「以聲律之」待到後來既用平仄調諧「以聲律之」則「輕重相間」的問題當然也不復重要了，所以我以爲即以等韻之清濁輕重解釋蔡氏之蜂腰鶴膝說也未嘗不可，除此之外，更有以平爲清濁者，此說見於仇兆鰲杜詩詳註，他舉例以說明之云「今案張衡詩「邂逅承際會」是以濁夾清，爲蜂腰也，如傅玄詩「徽音冠青雲」是以清夾濁，爲鶴膝也」此說，周春以爲俱未的確，蓋由泥於等韻之所謂清濁而不知清濁可指平之故，竊以爲蔡氏既以輕重爲清濁，則其義當即同於沈約之所謂輕重，關於沈約輕重之說究竟何指，固不可考，然而自來音韻學者却往往以輕重代平側，顧炎武音論云「一五方之音有遲疾輕重之不同……其重其疾則爲入爲去爲上，其輕其遲則爲平」錢大昕潛研堂集音韻答問云「古無平上去入之名若音之輕重緩急，則自有文字以來固區以別矣……大率輕重相間，則平側之理已具，緩而輕者平與上也，重而急者去與入也，雖今昔之音不必盡同，而長吟密咏之餘自然有別」是則以平側爲輕重也未嘗無據，而蔡氏之所謂輕重也可看作同於沈約之所謂輕重。

因此，可以再進一步討論音之輕重與蜂腰鶴膝的關係，大抵沈約所謂「音韻」「輕重」與劉勰所謂「聲有飛沈，響有雙疊」正是同實異名，輕重即飛沈的問題，音韻又雙疊之異稱，多用輕音，則劉勰所謂「飛則聲颺不還」多用重音，則劉勰所謂「沈則響發而斷」這正是蜂腰鶴膝所以宜避的理由，所以我以爲蔡氏輕重之說無論以平側或非平側解之，說均可通，要之斷不是第二字與第五字或第五與第十五字同聲的關係。

鄒漢勛五韻論云「約等爲文皆用宮商者，總言其詩文皆以平仄耳……宮者，三之首（鄒氏以上爲宮聲）商者二平之首（鄒氏於平分陰陽聲）宮商猶云平仄，爲文皆用宮商，猶言爲文皆用平仄爾」黃侃文心雕龍札記云「飛謂平清，沈謂仄濁……句純用仄濁，或一句純用平清，則讀時亦不便，所謂沈則響發而斷，飛則聲颺不還也」這都以平側之說解永明體的音律，蓋平側之稱雖起於後世，而平側問題之提出則在於當時，殷璠河嶽英靈集序謂「至如曹劉詩多直致語少切對，或五字並側，或十字俱平，而逸價終存」此爲平側二字始見引用之例，所謂五字並側十字俱平，正由不諳蜂腰鶴膝之故，所以蔡氏所論雖只指五字而言，也未嘗不是兩句的問題，或者輕清重濁是南朝所用之術語，待到四聲之論既定，於是對於平而言側，遂有所謂平側之稱，平側之實已爲當時所固有，調協平側之法也本爲時人所習知，所以鍾嶸謂「蜂腰鶴膝閭里已具」蔡氏說明了蜂腰鶴膝的分別，鄒黃諸氏又說明了平側與永明體音律的關係，則知仇兆鰲之以平側解蔡說，也不爲無據了，待到律體的粘綴規律既已確定，則蜂腰鶴膝之病又當然可以避免了。

論大韻小韻旁紐正紐

韻紐四病，是一句中的病，所以在永明體不爲巨病，而在律體則以病對病，轉成聲美，也更不是病，此四病比較易明，岐解亦較少，鄒漢勛五韻論解釋沈約「音韻悉異」之語謂「音目同紐，韻謂同類，言五字詩一句之中非正用重言連語，不得復用同韻同音之字，犯之即爲病」這可以算是這四病的總原則。

馮班純吟雜錄云「大韻小韻似論取韻之病，大小之義所未詳也」取韻二字若易爲「用韻」則大小便有分別，蓋大韻係指與押韻之字同韻之病，小韻則是除韻以外而有迭相犯者，這是他的分別，至於定得更嚴一些，則有時限定地位，如文筆眼心抄之以「一五字中二五用同韻字名觸絕病，是謂大韻，一三用同音字名傷音病，是謂小韻」杜詩詳註之以上句第一字與下句第一字同韻相犯爲大韻，上句第四字（四原作一）與下句第一字同韻相犯爲小韻，此二說一就五字言一就十字言，均有一定位置，比較嚴密。

傍紐正紐完全是聲的問題，不過於此也有數種岐解（一）以爲完全是雙聲的問題，早一些的如沈道寬之六義郛郭謂「正紐如用公字爲韻，一句中不得用「江」「幾」「居」「均」等字，旁紐如用公字爲韻，不得用「光」「强」「欺」「奇」「卿」「鯨」「邱」「求」等字」近一些的，如劉大白舊詩新話云「正紐就是正雙聲，例如「關關睢鳩」關鳩兩字同屬見紐，旁紐就是準雙聲，例如「君子好求」君是見紐，求是群紐，同屬淺喉音，又如「胡然而天也，胡然而帝也」天是透紐，帝是端紐，同屬舌頭音」此二說一指與韻同聲者言，一指十字中任何字之同聲，雖稍有出入，然似乎均就三十六字母確定以後的情形而言，在字母未定以前，恐所謂旁紐正紐，未必如沈劉二氏所解（二）以爲完全是双聲而兼韻的問題，如仇兆鰲杜詩詳註云「所謂正紐者如「溪」「起」「憩」三字爲一紐，上句有溪字，下句再用憩字，庾闡詩「朝濟清溪峰，夕憩五龍泉」是正紐也，所謂旁紐者，如「長」「梁」同韻，長上聲爲丈，上句首出丈字，下句首用梁字，是亦相犯，詩云「丈夫且安坐，梁塵將欲起」此旁紐也，此論正紐，極是，封演聞見記云「周顒好爲體語，因此切字皆有紐，紐有平上去入之異」一正以紐兼指韻，故有平上去入之異，一九經字樣云「紐以四聲」孫唐韻序後論云，切韻者本乎四聲紐以雙聲疊韻，是則舊說對於紐皆兼聲與韻而言，故知正紐斷不是正雙聲，馮班鈍吟雜錄以正紐爲四聲相紐，確切不移，至於旁紐，則如仇氏所解，亦足備一說，文鏡秘府論引劉氏說云「其旁紐者，若五字中已有「任」字，其四字不得復用「錦」「禁」「急」「飲」「邑」以其一紐之中有「金」「音」等字與「任」同韻故也」此即爲仇說所本，不過以此爲病，恐避不勝避，所以文鏡秘府論詩人玉屑諸書均以雙聲爲傍紐，傍紐本異於正紐，所以不必更有四聲的關係，馮班鈍吟雜錄云，「郭忠恕佩觿云「雕弓之爲敦弓」則又依乎傍紐」按徵音四字端透定泥，敦字屬元韻端母，雕字屬蕭韻端母，則是旁紐者双聲字也，此却找到了昔人所謂旁紐的根據，所以較爲可靠，近見曾浩然君梁沈紐四聲譜唐釋神珙五音九弄圖釋謂一正紐謂眞整正隻，四聲順紐，所謂止在一紐之中也，旁紐謂眞整甑之，同母異韻，所謂出四聲之外也（六朝華第三卷一期）這也是正紐旁紐的確解，後人不知此義，於是杜詩詳註詩法度鍼諸書，均於八病之外，更附雙聲疊韻二病，便近蛇足（三）更有以爲雙聲與四聲均有正紐旁紐者，此則是周春杜詩雙聲疊韻譜之說，周氏譏馮班之失，謂，「三十六字母有正紐旁紐，平上去入四聲，亦有正紐旁紐，字母之正紐旁紐，如「隆」「閭」爲正「宮」「居」爲旁是也，四聲之正紐旁紐，如「眞」「軫」「震」「質」爲正「之」「止」「至」「質」爲旁是也」此說也未嘗不可通，然而只是後世音韻學家之見，當時人何嘗知道見母之有一部分將分化而爲舌面音，何嘗知道陰陽聲之對轉全以入聲爲樞紐，而有所謂二平一入之例，所以此說與永明體之八病亦無關

論「文人相輕」（二）

粲仁

約當紀元五世紀前後南方文人對於音調在文學上的應用特加注意，南史陸厥傳云「永明時，盛爲文章，吳興沈約，陳郡謝朓，瑯琊王融以氣類相推轂，汝南周顒善識聲韻，約等文皆用宮商，將平上去入四聲，以此制韻，有平頭，上尾，蜂腰，鶴膝，五字之中，音韻悉異，兩句之內，角徵不同，不可增減，世呼爲永明體」一在沈約，這方面以爲「自靈均以來，多歷年代，雖文體稍精，而此秘未覩，至於高言妙句，音韻天成，皆暗與理合，匪由思至」。（宋書謝靈運論）以爲「自古詞人，豈不知宮羽之殊，商徵之別，雖知五音之異，而其中參差變動，所昧實多，故鄙意所謂此秘未睹者也，以此而推，則知前世文士便未悟此處，若以文章之音韻，同弦管之聲曲，則美惡妍蚩，不得頓相乖反，譬猶子野操曲，安得忽有闕緩失調之聲？以洛神比陳思他賦，有似異中之作，故知天機啓則律呂自調，六情滯則音律頓舛也」（答陸厥書）而和他相反的鍾嶸，便提出別一種主張「昔曹劉殆文章之聖，陸謝爲體貳之才，銳精研思，千百年中而不聞宮商之辨，四聲之論，或謂前達偶然不見，豈其然乎？嘗試言之：古曰詩頌，皆被之金竹，故非調五音無以諧會……今既不被管絃，亦何取於聲律邪？……王元長創其首，謝朓沈約揚其波，三賢或貴公子孫，幼有文辯，於是士流景慕，務爲精密，襞積細微，專相陵架，故使文爲拘忌，傷其眞美，余謂文製本須諷讀，不可蹇礙，但令清濁通利，口吻調順，則爲足矣，至平上去入，則余病未能，蜂腰鶴膝，閭里已具」（詩品序）他們之間只因文韻技巧上的局部執着，彼此意見也有這樣的差異，以致攻擊無休，也是文人相輕的一相。

托爾斯泰說：「各派的藝術家五相詆，五相污蔑，正好比各派的宗教家一般，試看現在各派藝術家都是這一派的人批斥那一派的人，譬如在詩裏老浪漫主義派排斥白納司派和頹廢派，白納司派排斥浪漫派和頹廢派，頹廢派又排斥前面幾派和象徵派，象徵派又排斥前面幾派和瑪格派，瑪格派又排斥以上各派……在小說，戲劇，圖畫，音樂裏也都是如此」（藝術論）因此，在托爾斯泰的藝術觀裏，莎士比亞的戲曲並不能佔什麼地位，即以明清間詩家論詩的意見來看，也有一樣紛歧的傾向，李夢陽一倡言文必秦漢，詩必盛唐，非是者不道。（明史李傳）他攻擊宋詩，說是「詩至唐而古調亡矣，然自唐調可歌詠，高者猶足被管絃，宋人主理不主調，於是唐調亦亡，黃（庭堅）陳（師道）師法杜甫號大家，今其詞艱澀不香色流動，如入神廟坐土木骸，即冠服與人等，謂之人可乎？」（夢陽缶音序）而性靈派攻擊何李的格調論，辭鋒也一樣的犀利，袁中郎云：「詩心境，又何必初與盛，要以出自性靈者爲眞詩耳，夫性靈，竅於心，寓於境，境所偶觸，心能攝之，必所欲吐，腕能運之。……以心攝境，以腕運心，則性靈無不畢達，是之謂眞詩，而何必唐，又何必初與盛之爲沾沾？」袁子才云：「楊誠齋曰：「從來天分低拙之人，好談格調，而不解風趣，何也？格調是空架子，有腔口易描，風趣專寫性靈，非天才不辦。」……須知有性情則有格律，格律不在性情之外，三百篇半是勞人思婦，率意言情，誰爲之格？誰爲之律？而今談格調者能出其範圍否耶？」（隨園詩話卷一）格調說和性靈說既是詩論的兩大派，再參加以王漁洋的神韻說，又是鼎足三分了。

清末，上海有人定近世文人筆語爲五十家，將章太炎和譚復生，黃公度一同選在其中，章太炎與鄧實書云：「譚黃二子，志行顧亦有可觀者，然學術既疏，其文辭又少檢核，僕雖樸陋，未敢與二子比量也，近世文士王壬秋，可謂遊於其藩，猶多掩覆聲華，未能獨往，康長素時有善言而稍譎奇自恣，僕亦不欲與二賢並列，謂宜刊削陋文，無令猥圓！」其時，梁啓超的政論文，風靡全華，誰都受他的影響，而章太炎譏之云：「如嚮者二三者秀，皆浮華交會之材，譁世取寵之士，嘘枯吹生之文，非所謂文質彬彬者也，故曰：「亡而爲有，虛而爲盈，約而爲泰，難乎有恒矣！」」章太炎又十二分看不起林紓嚴復的翻譯文字，謂：「下流所仰，乃在嚴復，林紓之徒！復辭雖飭，氣體比於制舉，若將所曳行作妾者也！紓視復又彌下，辭無涓選，精采雜汙，而更浸潤唐人小說之風！夫欲物其體勢，視若蔽塵，笑若齲齒，行若曲肩，自以爲妍，而祗益其醜也！」這樣一方面要適合時代的需要，（啓超自謂：「至是自解放，務爲平易暢達，時雜以俚語，韻語，及外國語法，縱筆所至不檢束，學者競效之，號新文體，老輩則痛恨，詆爲野狐，然其文條理明晰，筆鋒常帶情感，對於讀者，有別一種魔力焉。」）一方面要々實々的學問（太炎自謂：「效唐宋之持論者利其齒牙，效漢之持論者爲其記誦，斯已給矣，效魏晉之持論者，上不徒守文，下不可察人以口，必先豫之以學。」）也會絕不留情，形之詞色的。

照這樣看來，眞的，文壇有如戰場，自古以來，從不曾有過「平靜無事」的氣象，但以種種不同的立場擺開陣勢，厮殺了三百回合，才鳴鉦收兵，却並不是文壇的惡現象，古今中外的文學是這樣才進步了的，當雨果的愛爾那尼，於一八三〇年二月十五日夜間，在法蘭西劇場上演，那些古典派作家，坐在樓上及其他各處，打算妨害演技，一方面浪漫派作家及同情於他們的青年，多聚集在樓下正廳，防備古典派的反對，一時劇場好像變成戰場，然而經過這番猛烈鬭爭以後，浪漫主義便邁步走入法蘭西文壇了，把眼前的事來看，新民衆報和民報的熱烈爭辯，展開了辛亥以來的局面，新青年的衝鋒，發動了五四運動的波潮，在文化猛進的期間，文壇上大動干戈，大概是必不可避免的罷，假若「文人相輕」果如「吾家」子桓所說的「各以所長，相輕所短」只是一種「批評」，並不是「人身攻擊」，我覺得應該在而且必然會有的，蘇子瞻上神宗書云：「君子和而不同，小人同而不和，和如和羹，同如濟水，故孫寳有言：周公大聖，召公大賢，猶不相悅，著於經典，兩不相損，晉之王導，可謂元臣，每與客言，舉坐稱善，而王述不悅，以爲人非堯舜，安得每事盡善，導亦斂袵謝之。」我們難道希望今日之文壇，變成一鼻孔出氣，誰都唯々諾々過日子嗎？

所以，我是不反對「文人相輕」的，我希望中國文壇能養成健全有力的批評空氣來！

比奧·巴羅哈訪問記

西村節譯

「北風」第二十八、九期，連載有比奧·巴羅哈爵士的得意作品「深淵」，並在該篇的譯者後記裏，已對作者有所介紹，但我想如果讀者們喜歡對這位西班牙作家再深一層地認識，那請一讀這篇亨利·倍林的「巴羅哈訪問記」，不過抱愧的是以某種因原，我祇好照原文腰斬而譯，至於譯得通不通，還是第二步地請諸位原諒的事（譯者）

在小說家群中，很少有幾個人是像這位著名的西班牙作家，比奧·巴羅哈（Pio Baroja）那樣地生活在如此美麗的環境裏的，喧囂的皮達索亞，法蘭西和西班牙之間的界河，穿過一串山谷，衝到海裏，流經離大西洋約莫有十哩遠的委拉村，皮達索亞河並不是那個巴斯克區域所僅有的喧囂的東西，這地方界要比法蘭西和西班牙古舊得多，而且一點也不被這從早期中古世起才存在的新疆界所截斷，在西班牙一方面，時常可以看到一些守衛兵住的紅磚小式屋，而在法蘭西的巴斯克人也同樣地多，同樣謹愼地防衛着，但他們却深入到更遠的內地，可是，假如你想從這兩個國家界到一些沒有付過應付的稅的東西，那末據說巴斯克人總有法子可以替你把東西送到的，無論是煙草之類或甚至是一群牲口。

他所見到的倫敦

比奧，巴羅哈爵士底大而且白的住宅，就是在這堆頑强的人群中，在有趣的委拉村底邊境上，在一年之中，他大部分在家裏同住的有他底八十二歲的母親，他底兄弟，畫家兼雕刻家的里加多爵士以及美國來的弟婦，當比雷尼山附近的氣候太難受了的時候，他們便全家遷移到馬德里底一座房子裏去。

比奧·巴羅哈是一個瘦小的人，禿頂，稍稍有點白髭鬚，他有點會使你想起魏爾侖，但並不是一位放浪形骸的魏爾侖，他和魏爾侖曾經像被追獵的技神似的到倫敦去過一時。

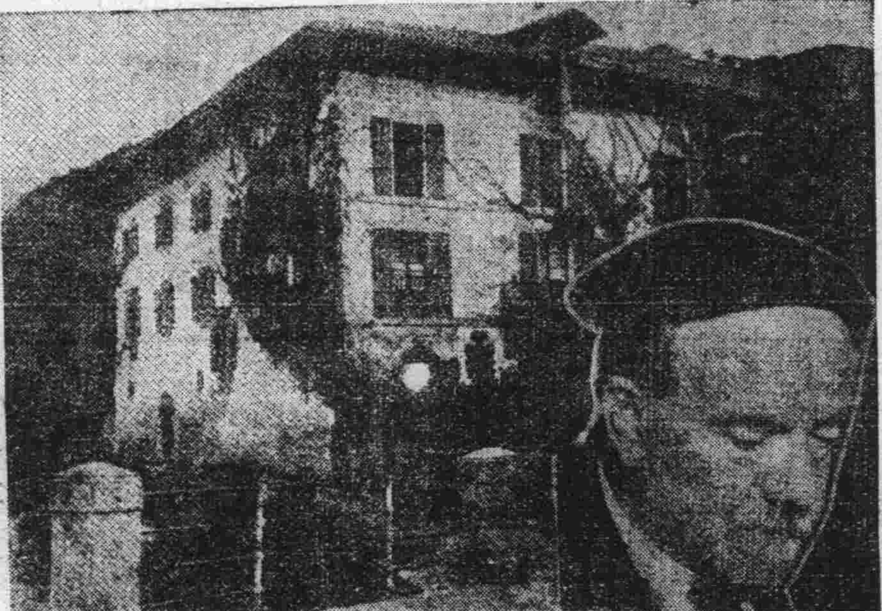

巴羅哈爵士和他的在委拉村邊境的大而且白的住宅

巴羅哈永遠說不好英文，他到倫敦去的結果，是寫成一部書，叫做「霧之城」，他替倫敦畫了一幅驚人的肖像，從布倫伯利一直到船塲，這眞是奇怪的，迭更司底小說裏的人物却偏偏都是波蘭人，挪威人，猶太人，以及一些蘇格蘭人呢，比奧爵士似乎睡到的大氣非常不好，因爲在不起霧，不下雨的那幾天上，却總時常有一些毛毛雨，然而這並不能妨碍到他底視線，他依然能够很清楚地看到他底人物。

藏書室

當他引導我到大部分是被藏書所佔據的二層樓去的時候，他正表示着對迭更司的景仰，在這間愉快的房屋裏，居中是一座大火爐，一座窗邊是這位作家底書棹，這很可以表示他能够如何地集中精力在工作上，不被窗外的無邊的景色所分散，他大部分的書都在這地方寫成，他底作品已經有九部譯成英文，因爲巴羅哈是一個最容易被盎格羅撒克遜人所接受的西班牙作家，但他被譯成其他文字也很多，例如挪威文，捷克文，和日本文，都有。

這些事情我並不是從他自已嘴裏聽到的，他自已很不好意思說起他底成功。

古地圖和魔道

他在藏書室的壁上爲我指點着一幅用英文印的西班牙古地圖，「這是屬於」他說「惠靈頓手下一位軍官的，也許他就是葬在我們花園裏的那一位」

我問起在這地方有沒有發生過戰事

「有的」他說「這所屋子就曾經改作過醫院，另一位軍官是葬在教堂裏」

我們是在房間四邊踱着，現在，比奧爵士在幾架古書面前停住了，他對我說這些書是關於魔道的

「想起眞是很奇怪的」他說「不錯，你知不知道我是一個合格的醫生？」

「你曾經行醫過嗎？」

「我曾經在一個村莊上當過一年醫官，然而我再也耐不下去了，我便到馬德里去，我時常想要從事著作，但是我在京城裏的第一次企業是開一家麵包店，我失敗了」

「你可願意」我說「讓我們回到魔道這題目上來？」

他叫我坐在一張放在火爐邊的優美的圈椅上面

「有許多不幸的人」他說「是被燒死的，原因是爲了他們懂得一些植物底藥性，他們把這些藥物用到人體底各部分去，使受到這藥性，把病人底病醫好，然而醫生自已却吃人殺死了，假使你要平平安安地過日子，那麼你便不要走在時代前面，憎恨前進的心理，在巴斯克各省，是比西班牙各處都要厲害一點」

（中略）

結婚、離婚

我們還談了許多別的事情，例如比奧爵士底不願意結婚之類，他底意見是結婚會使人生太複雜，於是我們走下樓去和一些女人們相見了

（中略）

「你對於離婚法的採用有什麼意見沒有？」

「我想」他說「這是在有錢的國家纔適用的，西班牙人對於婚姻是素抱悲觀的，他們把結婚視爲永久的契約，離婚對於美國女人是很好的，她們是自私自利的人，不生小孩子，或者生得很好，她們可以專心體育，但是一個西班牙女人年紀一到三十，她便是一隻沉沒的船了」

「我覺得」我說「西班牙底新離婚法是最公平的，全世界最完美的，在有些情形下，女的還要給男的離婚費，而且有過失的那方面還可以禁止重婚」

「許多年以來」比奧爵士說「我們底法律總是頂出色的，實際上，牠是太好了，好到不能適用」

當我們說到近代西班牙小說的時候，比奧，巴羅哈却顯得並不熱烈，他以爲，一般人是注意文章了，而自已呢，他却時常努力着把要說的話用最經濟的字句說出來

「我以爲」他說「言語祗不過是表明意思的工具，但是在最近半小時內，我底言語眞是太多了，當我母親在念經的時候，我常喜歡在房裏靜々地走一回，你願意陪我嗎？」

書評　『夜宴』（二）

——李長之的——

文珍

當他

「偶爾望着
高出於隣家的濃綠了的
樹上的
日暮的灰褐的雲」

的時候，便想到了「家」

「也就是這種傍晚
我每每竚立在門口
仔細的看來往的車子經
過街頭
惱恨着爲什麼還沒有坐
着來家吃飯的爸爸」

這鄉愁，這孺慕，正是在「生活裏經過相當痛苦」後所發生的情緒，作者是當休息了，所以在這首「日暮灰褐的雲」發表後，作者沉默了差不多兩年。

在這兩年中，作者忍着時代的苦悶，看到青年人在情緒上，事業上沒有出路，於是作者悲天憫人的唱出「上主的面目」的歌。

在作者看來，宇宙是爲一種不可思議的偉大神力支配着，絕不是物質的力，而是意志的力，人生的苦痛與不幸，都是命定了的，無法抵抗的，人生是命運的羔羊，萬物之靈，也不過是在這陰暗而愁慘的世界，苟全性命而已，我們的作者，不能拯救自已，也不能拯別救人，他「仍舊是寂寞」着，至此就是意志堅强的作者，也不得不逃避到「夢」裏無可奈何的聊以自慰了，在「夢」裏，他可以「統馭數百萬的兵」在「夢」裏，他可以「是一個銀行的股東」也可以拿「鮮豔的紅葉當作鈔票」但他偏「醒」着，於是只好像「一隻無能的鳥」，在「她自已的歌裏，忘了悲傷」了，他是多們沉痛的唱出這樣的歌：

「一切沉寂了
歡笑凝了
紅綠的面孔
像紙剪的
平板的
形
模糊了
黯淡了
什麼也消失了
荒誕的古舊的夢
黑的回憶的渺茫
我抓住了
空虛
空虛
…………
…………」——（夜宴）

叔本華曾站在形而上的立塲，肯定宇宙是一個大的盲目的意志，人們種々的努力都是徒勞，水流花謝，燈炫酒闌，到頭來始恍悟到人生原不過是一塲幻夢，事業，友誼，情愛，種々綺語，徒勞我們想望，我們還是呻吟悲嘆，流淚，以至於死亡，「夜宴」的作者，歌吟出那樣悲苦的詩句，也是感到理想的破滅，努力的徒勞，愴然的慨嘆着所抓到的只是「空虛」

然而作者始終是强者，他的理智能克制感情，他雖是嘆恨，傷感，在「深夜獨坐」「沉思」但還沒有到，所謂「心的瓦解」的境地，他對人生，仍是頑强的執着，絕不悲觀，也絕不流淚，這能支持失望之痛苦的人，在徹悟了人生只是一個「空虛」之後仍要「克服一切」我們且聽他的歌：

「我大的魄力呵
那裏去了——
回來！回來
鑽進偉大精神的心核裏去
呵！
克服一切呵！
決不怕阻遏——」——「無題」

「一切儘渺小
（去他的！）
我也必須
仍是
深深的一個鉅影
在寥闊的漠野上
印出偉大」——自已底歌——

如果人類可以「鑽進偉大精神的心核裏去」用他「大的魄力」「克服一切」，而完成理想的創造，世間將不會有缺陷了吧，但事實絕不是如此，是不斷的追求，跟着不斷的幻滅，不斷的創造，跟着不斷的毀壞，自已用全生命的力，尋求一個至上的理想，結果是像閃電一樣，從自已的眼前流走，人類就是輾轉在這悲劇的循環中，「夜宴」的作者，也是如此，在生活上，他顛蹶了，這一回，他起來又顛蹶了，又起來要「跳出束縛」「決不怕阻遏」「在寥闊的漠野上」「印出偉大」的「鉅影」，但不久他又感到「生命儘如一把枯草」了，對於人生强烈的愛念有時可變而爲憎恨，對於人類有博大的同情，有時可變而爲厭惡，但誰知道這憎恨情感的根源，是一個更深沉的愛呢？無所愛，便無所憎，有所憎，即有所愛，愛之愈深，也就憎之愈甚了，淚在作者的心中與眼中流着，他離開「像死屍，又像遊魂」的人們，回到自然的天地裏去，由「白日的夢」而到「返歸自然」

「妙峰山上，已透出
成堆的香火
四面蛙聲裏，襲來了
蒼茫的夜
我獨自，沉入於
草地上的黃昏——
——草地上的黃昏——

他「眼看着」「紅的晚霞」與「留戀黃昏的蝙蝠」低吟出傷感的短調，他的心，是多們凄涼而寂寞呢，然而，他對於人生，還是執着，現在讓我們再來看詩的技巧與內容。

作者是「決不要一切形式」的，所以在詩形上，是求絕對的自由」而以樸素的字句，自然的形式，完成他詩的構造。

文藝漫筆（上）

秋

劉融齋贊美王摩詰詩，謂無「世俗之病」他所指出的世俗之病是：「恃才騁學，做身份，好攀引」這三項我以爲拿來指摘今日文藝界的一般的情形，也是很受用很適宜的，雖然世俗之病態決不止此。

恃才騁學原是許多人希望膺獲的名目，因爲有才可恃，有學可騁，該何等值得驕傲，流風所及，凡有一點小聰明的，無不擺出他那一副才人學子的臉孔來，今日文藝界我們如果發現了一兩篇較好的出產，或一兩句較爲精透和一新耳目的議論的話，接着我們便可看見那作者發揚出他的什麼Ist什麼ism一類的大道理來，於是乎目睥睨，儼然自已已登了檀木之龕，那神態的佯狂是有走遍三山五嶽的江湖客之膺大的，然而禍却不其簡單，譬如我要出人頭地，我可以故作乖僻之見，以駭當世，也可以持一事一物或一人爲對敵，力毀其事實上的成績，也可以無中生有，替自已製造一些大稱心的軼聞韵事，也可以甜言惑衆，此處一「包羅萬象，應有盡有」這些都是能够直接或間接顯示自已的才膽學博的

齊齊哈爾

今上回鑾慶祝大會 如期盛大舉行

各通衢高搭牌樓懸旗結綵 官民歡欣鼓舞極盡其熱忱

今上訪日回鑾國民慶祝大會、本省已於本月十五日舉行、連日開縣長會議、討論一切事項、前者各縣長以此會轉瞬即至、故紛紛於昨日分途歸任、加緊籌備、本市各機關、連日預備妥協、並規定事項如左、一、式典及宴會、由省公署籌備二、市內裝飾、公園門口及各通衢之牌樓、懸旗結彩以及高蹺秧歌等、遊藝事項、由市政局及商務會籌備三、講演與映畫、由協和會齊々哈爾事務所、及宣撫小委員會擔任之四、持旗行列由第三軍司令部籌備五、提燈行列由教育廳籌備六、時間定於十五日午前十時、會場爲龍沙公園

又訊、十五日國民慶祝大會舉行式典、全體合唱日滿交驩歌、又國軍持旗行列進行、男女學生提燈進行、均合唱日滿交驩歌

又、省當局因此歌知者甚少、已預先在龍沙公園音樂亭開始一般民衆教練、由第三軍司令部音樂隊伴奏、並加以指示、無論何人均可自由入場云

又、本市各學校、已定本於月十七日聯合邀請日本全體學生舉行日滿交驩會云

阿城

警務局規定車價

本縣由城至城東門外車站之路、約計二里、乘車上站、向無一定車價、近警務局爲整頓馬斗車價、以資便利坐客起見、由城乘坐馬車至站坐客三人爲限定、車資國幣一角半、如坐客多少、双方酌價、以免紛爭、故當局昨已佈告商民及車戶等遵知一體遵照公價云

賈縣長因公晉省

縣長賈樹椿氏、於十二日搭乘由綏開哈之列車晉省、聞該縣長此次赴省任務、係奉迎皇帝詔書、並有要事陳稟上峰、聞返縣之期約在三五日內云

牛產双頭犢

本縣城西南門外劉樹沿屯西頭住戶回民劉姓家、畜養耕牛一頭、於十二日該牛產、不料產下一雙首黃色白花之小牛、產下當即斃命、一時相傳城內均爲奇事、多有前往觀看、據聞實係雙首、故共誌報端以備生理家之研究云

兩局長由呼歸來

本縣財務局長薛恩成、內務局長李蔭田二氏、日前赴呼蘭參觀縣政一節、已誌本報、該局長已在呼參觀完畢、故於昨由哈乘車返縣云

石禁運、於昨特招集各董事會議、所是議爲禁運紅粮、因民食維艱、惟包米蕎麥等類、現因時値天氣漸熱、恐玉米遭熱賠累、請當局准予出運用、又紅粮仍流通縣境(現本城內外如有買三四斗紅粮者不准出城)所議各項、均呈縣政府照准施行云

彰武

專賣分署調遷 爲錦州署管轄

彰武專賣分署長稻田有鄰、忽峰上憲命令、將彰武專賣分署、全部調遷鄭家屯、本邑爲錦州管轄區、彰武專賣之駐在所、最有望者、日人後藤市內、滿人周孝元、在彰駐在署長稻田、組私和田嘉好中村直完等、均歸鄭家屯分署、現起辦交代、諒三二日內即行赴鄭云

商會招開董事會

彰武商務會、近鑒於各等糧

隆化

失猪妯娌口角 佟氏懸梁自盡

隆化縣警務局、昨據縣屬荒虎溝警察署長武森報稱、白管境內三間房村住民佐萬選之妻、佟佟氏、因家中畜養小猪、出外遺失、妯娌們以所畜之猪、朝夕飼餵、頗屬勤勞、忽然丟失、殊爲可惜、乃與佟佟氏發生口角互相爭執、致將佟氏宿疾精神病氣犯、遂即懸梁自縊身死等情、該局長馮秉元氏聞報後即據情轉報縣署云

通遼

縣屬二區境內 股匪大肆猖獗

搶去騾馬百餘匹擊斃農夫

通遼、本縣各區之胡匪、雖經警隊之極力剿擊、但是終未盡行肅清、昨聞二區界內忽又發現大股胡匪、匪首即五湖、南梯字、長江、寬字六合等、匪衆三百餘名、在二區界內、敖實通、車力花哈拉崗罕一帶、大施搶掠、搶去騾馬百餘頭匹、該匪衆至胡家園子村外、將一正耕地之農夫、用槍擊斃搶去馬三四、該已死之農夫、年約廿餘歲、王姓、名未詳似此慘無人道之匪徒、殊堪痛恨値此春耕時期、農民何堪受其蹂躪、望負有當局之責者、設法剿除、庶保民生焉

佟隊長奮勇剿匪

佟隊長出發游擊以來、已經一月於茲矣、乃於月之十三日、路經本邑時、因游擊日久、念官兵勞苦異常、故此在邑南哈爾舍立村、暫作休息、記者往訪、據談四月八日、由開魯出發以來、與匪接仗數次、頗獲勝力、惟在哈拉毛頭東葛家營子、正値帮匪在該處農戶迫食午餐、四外設卡數道、當被我軍瞥見、佟支隊長率衆奮勇進剿與匪等相距三四十步遠近、匪衆雖因悍抗拒、終歸賊人胆虛、向他方逃竄、該支隊長仍率衆跟踪尾擊、至數小時之久、擊斃匪首十餘名、傷者數名、匪勢不支、愴惶逃去、後因天晚夜黑、未便進追、否則不難一鼓蕩平矣、事後檢點官兵、均慶無恙、並擊下騾馬數十四、若佟支隊長者、非但與民除害、實可謂黎庶之福星云云

樺甸縣公善堂 施粥救濟貧民

前往就食者日達千餘名

樺甸縣自去年秋收荒歉、群黎貧窮、日不能炊無力舉火者比比皆是、自今春有善東于景春捐秫米小豆數百石、並有同志巨紳善士各解仁囊資助粮米家具鹽醬鹹菜、每日施粥二次、而貧民男婦老少日到一千二百餘名、以致塔蒲街巷塞路難行、特請本縣公署行政科長張君星宸爲粥廠監理、朝暮不辭勞苦、認眞監視災民得以溫飽皆諸善士之所賜也(寫眞即樺甸縣公善堂粥廠經理張星宸監護貧民吃粥留影)

大林站

警備軍採買粮石

本鎮月之十一日、有興安南警備軍司令部附少尉軍需西野力葳、軍需處長王化興蒞鎮下楊於振元合商號、情因營中給養空虛、而恐不敷應用、呈請上峰批准、採買粮石補助、在福記棧購紅粮四十石、即下鄉購妥紅粮三十石、運往警備軍司令部、該二君少年英俊幹練誠篤、作事認眞、不辭辛勞、可謂軍佐之模範云

鐵嶺

兩匪惡滿 同時落網

鐵嶺邑西阿吉堡子警察署長姚澤田氏、因本年二月二十日以後、至四月二十日止、阿吉堡子警察署先後報告發生搶案、白沙坨子楊自庫、黑坨子王壽山、小魯家窩棚王成厚、高力屯王成業等、均先後經三五次胡匪搶去騾馬十餘頭、二經追獲、則即向法庫逃去、茲於五月三日早二時三十分、阿吉堡子警察署管界林家窩棚劉希文家、又來胡匪三名、均持大槍、行搶未得、遂將秫楷樹枝點着、後又往八區隋荒地將王利康、王貴臣騾馬三頭匹搶去而逃、當燒劉希文之時火光冲天、槍聲數發、經阿吉堡子警察署長姚恩齊發覺、當率警趕到、一面協同團丁救火、一面率警尾追、因出隋荒地村西三里、即到法庫邊界、署長僅率警張述林一名、以出界力薄、遂令事主王利康、王貴臣、並團丁王恩厚、王德明、王士臣、張德發、亦變裝分頭協助跟踪尾追、進至法庫力巴彥村內天色已明、由署長姚恩齊、率各團員將匪人抓住一名、王振廷年三十一歲、法庫祝家堡子人、一名高慶祥二十九歲、法庫西石莊子人、拿獲之後、即由署長審訊、該匪堅不吐實、該署長姚恩齊恐歸途危險、遂遣人通知大康屯警察分隊、前往協助帶回、當在中途審訊、始供出同夥張連德、僅步槍三支、伸於力巴彥村東墳丘之內、當往同警察隊如數起獲、連同前強搶王利康騾馬三頭、一併帶署、嚴加審訊、該匪等供稱、久以爲匪、長搶鐵嶺不諱、鐵嶺以前白沙坨子黑坨子、王成厚、小魯家窩棚、楊自庫、王成厚、全廣業王壽山等搶案、均該匪所爲供認屬實、除由該署呈請通緝逃匪張連德外、特將該匪槍支等、拾八日已責令警察隊等十名、送往警務局訊辦矣

錦縣

汽車鳴笛大車驚馳 御者慘被軋死

家境貧困尚遺一妻一子

月之十三日、上午十時餘、有錦州西關董家街、劉家磚窯、向城內警務局胡同、與省公署教育廳、富科長公館送磚、由張方(四二)御車送磚、及將磚卸畢、乃趕空車回窰、詎將由該胡同、正向南(電報局胡同)拐角之際、有汽車駛經該處、急鳴汽笛竟將該車騾馬驚逃、向南飛遁、張車夫急停不止、車轅竟絆於電線之上、車逸覆、將該車夫軋於輪下、由胸部軋過七竅流血不止、未幾即行死去、狀殊可憐、而該肇禍之汽車、則飛馳逃去無踪詢該車夫乃城北三區界、石哈山村之人、身後遺下妻子各一、家境甚貧、此種交通之慘劇、爲本省本年來、第一次之慘劇也云

村長督飭修墊鄉道

錦縣城北第三區達子營村村長曹占璽、近鑒於縣鄉之道失修、致河堤不平、乃於月之十二日、督令各村々民等出工修墊、以期平坦、而利交通云

吉林

稅署酌情減免各災區錢粮

吉林稅務監督署、茲以所屬各縣、於去歲被水災之地主、已將所受之損失地畝晌數報齊、稅務署現正在酌核情形、對於應繳納之錢糧減免辦法、不日決定即能通令各縣實行云

城墻塌倒了一段

吉林市之城墻、因年久失修、故各處多有歪斜欲倒之勢、前經春雨之浸浸、女中學處之一段城墻昨日坍倒、約有三丈餘長、幸未傷人云

洮南

欲解除目前的不安 須要共同防匪

警局印刷傳單沿戶撒放 深望商民各戶一體遵行

縣警務局長許越衡氏、自蒞任以來、已四載於茲、競々業々、努力警政之刷新、治安之向上、不遺餘力、對於匪人之活動、尤爲注意、爲預防於先計、特頒發防匪傳單、商民每戶一張、並限貼於室內、不得汚損、俾商民了解匪患之可怕、並事先防範之方法、茲錄防匪傳單於左

欲解除目前的不安、須要共同的防匪、能實行防匪的工作、就是無量的公德、大家要實行的就是左列各項

預防眼線 一、金錢財帛不要露白二、少交無業不正的人三、注意常往來的男女人等四、注意四鄰不良的人、五、注意眼線若無眼線、匪人決不能單獨去搶、所以第一須先防止

預防盜匪 一、須要不多存錢、二、貴重品要寄藏於穩固人家、三、閉門要緊要早閉晚開、四、高粱壠由房東辦理、五、查匪人對於目的地(即財物)不存在、又兼出入不便自能防止其強搶矣

互助報告 一、實行設置警鈴二、接到警鈴立時報告、三、匪走時要相機酌量協助跟踪瞭望、四、如在本街時應由臨近人報告、五、查匪人進屋强搶、均報官警緝捕若能連絡報告、自易擊獲、則匪人自能畏懼、終止其行爲矣

義務報告 一、家人出外回歸、二、親友往來借宿、三婚嫁出生死亡遷移、四、查此項報告後、即由該管分所或警察署、或本局刑事特務偵緝等隨時査問

業務報告 一、旅店伙房、二、飯館澡塘、三、茶館戲園、四、牛馬店經紀人等、五、工人下處六、當商金店七、妓館下處、八、古董攤舖、九、優伶下處、十以上各業務人、對於可疑的人、可疑的物、均應負密報的義務、如此施行、匪人自然無形斂跡矣

監視報告 一、四鄰同院、二、房東、三、房保或介紹人、四、櫃伙、五、能如此監視報告、則匪源自淸、匪人自無矣

前計六項、均係大衆防匪之要件、如能全體誠意施行、既可淸除城內之匪、且大家平安、尤稱公私兩德俱盡、如不能恪切遵行、既難免一時感受損害、並應分別情形酌採各種法規、加以處罰之再大家應負各種報告義務、概依密報手續便妥、待各署所接受報告後、分別情形、加以調査、或加以注意、並永不露出報告人姓名、俾免各方多慮爲難、特此傳知悉云

豫算資金狀況 教廳飭屬塡報

吉林省公署教育廳、爲明瞭所屬各機關康德元年十二月一日至康德二年六月三十日止、所有預算資運用狀況、開檢同表式函令所屬塡報、關於支拂濟額、總支額債務確定額、均在詳塡之列云

省署令縣調查禮俗

吉林省公署、昨特通令各縣公署、詳加調査鄉間禮俗、分別塡報、以憑考核、其應調査之事實、共分八項、一一般生活狀況、二交際三婚姻禮俗、四、喪葬禮俗、五民間信仰、六、村屯年節祭狀況、七、俗諺俚語、八、其他特殊禮俗

延吉

一區貸放賑粮 救濟待賑之災民

間島一帶自去秋霪雨爲災、稼穡歉收、哀鴻遍野、嗷嗷待哺、雖發賑粮究屬杯水車薪、無濟於事、致春耕種籽泰半無着、幸而縣一區區正鄭輔忱氏覩該區災民之維難、陡興賑濟之念、爲民請命、呈准縣署將該區之積穀實行貸放二十石、災民大小口不拘每名二斗按每斗二升出息春貸秋償、而符積穀之原義云、該社出貸、實不啻涸轍之魚得水復蘇、加惠農村者多矣

牛莊

棉花調查員蒞鎮

海城縣公署、派遣之棉花調査員、倉田先生、宋玉堂二人、日昨到牛、調查土質、是否相宜、並勸導農民播種、以便發給籽種、而觀成效云

昌圖

國民慶祝大會 奉戴式盛況

昌圖縣公署奉到省令內開、此次皇帝陛下東渡訪日、誠爲東亞史上曠古之盛典、定於五月十五日、全國一致舉行、國民慶祝大會、恭祝聖駕平安回鑾等因、自應遵照屆期舉行、縣公務業將開會應辦事宜、籌備就緒、康縣長佐藤參事官、前應省憲電召、現已公畢、於今日、(十三)由省捧詔書歸來、各機關及學生、均赴城外持旗迎接、亦於十五日慶祝會時舉行奉戴式、已檢同次序單函達各機關法團學校新聞界査照、以便屆期、率屬蒞場共同慶祝

國民慶祝大會次序、(一)會序、時日、五月十五日上午九時、場所、公會堂、一、開會詞、參事官、二、向御影及國旗行最敬禮、三、國歌及日滿交驩歌合唱、四、恭讀詔書、縣長、五、感謝狀朗讀、縣長、六、來賓祝詞七、萬歲三唱、大日本帝國萬歲、大滿洲帝國萬歲、八閉會詞、總務科長、(二)拍照、於公會堂門前舉行之、(三)遊行、一、順序、軍樂隊、軍警、各中小學校、官吏、各法團、一般市民、二路線、開始由會場起東行、折而北經西大街、折而東經北大街、折而西南經東大街過東小橋、至市場南街、北折經西小橋至署前、各自解散、四、演戲及講演、日時五月十五日午后一時至五時場所、公會堂、講演者、縣長、參事官、劉教育局長、黃教育會長、田農務會長

金融合作社 貸欵濟春耕 數達六萬餘元

昌圖縣金融合作社、自三月二十六日開辦以來、貸放欵項、接濟春耕、每日頗爲忙碌、結至四月底、已放出貸欵六萬餘元、兒山理事興陳李兩君、辦事勤愼、是以有此優良成績、値此錢法奇緊之際、農民多有無力播種者

安東

成衣師惡毒 竟打死學徒

已被警廳傳訊

世風險惡、道德淪喪、一般舊腦筋商人、默守陳章、未受新潮流所薰陶、往往對於招用徒弟、覺視如牛馬畜類之待遇、稍有不周、即施以夏楚、一般無識無知徒弟、只得隱忍受之、未敢或較、時有所聞、社會上此等行爲者日睹、茲新義州長順裕成衣局執事人王蘭亭、山東人近來其成衣營業頗有積蓄、惟以性情粗暴、腦筋腐敗、有徒弟張子龍、年方十九歲體格魁偉、與其學習手藝、心機頗靈敏、乃數日前、因修理舊衣、紐扣一時失意、未及修理妥善、致觸其師之怒、當以木棒、毒打雖有街鄰勸拉、該師怒氣未息、移時又用木棒連打三次、均經拉開、而該師氣仍未息、又施以第四次毒打、此時衆夥見其師不堪以理喻、只任其暴打而已、此時沉重筋骨已被打斷、不能行動、因茲該師方見其傷勢沉重、當送往安東醫院、經王院長診視、認爲傷過重、十二日又改送丹國醫院及壽泉堂、用X斯光線偵視、見內部骨髓及筋骨血管、均被打斷、不能醫治、延至十二日晚、遂因傷殞命、聞該徒之臨死、對其文云、爲我報仇、悽慘言語令人難堪、目下經警廳查悉此事、已將該執事傳廳、將來必依法懲辦以爲死者伸寃及與一般爲師者儆戒云

陳述赴日感想 召開演講會 白警察廳長

安東市警察廳長白銘鎭、月前赴日考察警政、所得印象之感想、已誌前報、日前曾在林科中學將視察經過向教育界陳述後復於十三日又召集各保甲牌長等、假商會樓上開會演講、此次在日所視察警政工商政治教育等々感想向大家陳述、俾便了解、頗當身臨其境、言詞懇摯、頗令人注意云

開原

聖上訪日回國 舉行慶祝大會

本月十五日、爲聖上訪日還幸國民慶祝大會之期、全滿各地、無不隆重舉行、開原各機關各學校、均於是日午前十時、齊集於城內新設縣立體育場、莊嚴舉行之茲將其當時順序誌之於次、一、入場、二、開會之詞、三、日滿兩國旗揭揚式(內務局長)四、國歌及日滿交歌合唱、五、向國旗行最敬禮、六、詔書奉讀(縣長)七、對友邦感謝狀朗讀(農會長)八、祝辭(守備隊長)(地方事務所長)民衆代表市民會委員長商會長、九、大日本帝國萬歲(縣長)十、大滿洲國萬歲(守備隊長)繼則持旗行列城內各街一週畢、於午後一時、在教育局由全內務局長、朱教育局長趙內務局科員講演皇帝陛下御訪日情形云

討匪警察隊出動

開原縣第一、七、兩區方面、近來匪賊蠢動、警察隊刑事隊自警團、合計二百二十名討伐隊、於昨日出動、期間約五日方歸云

中川電之局長 招開聯歡宴會

開原電話電信局長中川周作氏於十三日午後六時宴請當地方多數官民作一夕歡叙云

泰來

財務局內部 實行整頓 按日塡表册

縣財務局向因主管官及各員司迭經調轉更動、故經手人員存五日京兆之心、遇事敷衍、不肯努力工作、自孫財務局長任事後、即實事求是、並選派王理財股長赴龍江省財務監督署講習、該股長回縣後、即將講習所得、報告局長、請求次第實施、業經該局長按新官制事務規程、將職權劃、分淸楚凡應造報之表册、責令經手員司、依限製竣、以免從前延期之弊、將按日應塡記之各類簿記、實行辦理、以革敷衍積習、內部工作日求整頓也

瑣聞

△跌倒旋即斃命

(新京)市內商埠大馬路、南大街、益通銀行門前、有青年路人、年約二十餘歲之男子、身着青布掛、藍布褲足着青布鞋、光頭短髮、面目枯黃體格羸瘦、行走之中突然跌倒、口吐鮮血、氣息奄奄、移時即行斃命、當經該管分駐所處理、並聞圍觀者談係患有羊角瘋之宿疾暴發所致也但其姓氏不詳誰家有患此症失踪者盡速往詢諸

△梨園日見起色

(海拉爾)西大街路東興安舞台、經理張子雲氏、爲發展營業振興地面起見、曾派專員由哈爾濱邀到坤伶孟麗君孟麗華二名、聞唱作俱佳、業於五月十一日開演、果然名實相符、以致觀劇者頗形踴躍、該園亦大見起色

△天久不雨堪憂

(岫巖)本縣自春以來、雨水稀少、朝者濃雲密佈、及午至午後、狂風暴烈、塵土飛揚、天氣炎熱、値此陽春萬物發生、農民耕期全賴雨水調和、氣侯溫和、土質潮濕、始能發生、如此天旱不雨、陸地乾燥、凡百植物皆枯矣、農民終日望雨情殷、而一般農人皆抱悲觀此現象、秋收未卜可知矣

△同濟藥房開幕

(錦縣)城內西大街、同濟藥房現已修葺完妥、百藥已運到業經擇於本月十五日開幕該藥房醫士張實善畢業於日專門校、對於醫術藥劑素有經驗、此後將必爲錦邑病民造福非淺云

△日語指南出版

(伊通)伊通日語專修學校校長、鳴海徹周先生、在伊通創辦日語專修學校、畢業生徒、成績優良、先生尤不惜苦勞、集多年之經驗、著成高等生徒用日語指南一書、該書分三卷、體材新穎、內容豐富、此書極爲吉林省教育廳長張書翰所讚許、特爲命名日語指南、並親筆題字該書現正印刷中、誠乃先生多年心血之結晶品、亦一般學習日語者之一大好機會也

△巡官爲子完婚

(賓縣)南門警察分駐所一等巡官、陳希舜、字介卿、賓籍本產也、在軍警界多年與各方面均有聯絡於月之十八日、爲伊子(永吉)完婚佳期一般朋友戚誼、暨夙有絡區者、擬申慶賀、定做彩障聯金銀首飾、送訂晉樂班等大有人在云

△洋貨莊生意好

(洮南)本邑興隆街大什字街口路北福聚恒洋貨帽莊、開設已歷數載之久、貨物優美價格低廉、早已昭然耳目、如近更運到大宗春季物品、如洋服便帽、等便宜非常、並兼該號經理善經營、和靄異常、廣交際應酬主顧、是故買主趨之若鶩門庭若市云

△商號實行減價

(鞍山)八卦溝大街路南、聚豐源商號、自設立以來、二年餘矣、資本雄厚、貨物齊全、致于賣貨格外從廉、該號執事人高席珍氏、少年英俊、學識深淵、經驗宏富作事可靠、該氏爲酬謝主顧起見、於月之一日起、常期減價、諸貨照原碼一律九扣出售、貨眞價實、每日顧客擁擠臨門、頗有近悅遠來之勢

△病發自縊身死

(岫巖)文昌閣外住有初德仁者、久患精神病、每逢犯病不分晝夜各處遊行、手舞足蹈、屢經醫治、仍未見效、屢犯屢重、該初德仁忽於日前、病又復發、較前更甚、乃於月之六日晨、由家外出至午未歸、後經甲長于祥、在石家嶺河沿、樹林內發見自縊身死、報告該管警察分所協同檢察分庭、派員帶吏前往勘驗委係生前精神病發自縊身死無異諭令屍親備棺掩埋云

△天旱農人祈雨

(鞍山)本埠入春以來、只下一二次小雨、不濟于事、是以大地乾旱、農人難以播種秋收無望、近幾日天陰幾次細雨幾次均未下足、一般人民均有祈神祈雨之事云

胃症良藥

中尾藥學博士指導　帖佐醫學博士推獎

胃活

主治効能

隔食・胃弱・胃炎・胃痛・胸隔痞悶・食積不消・食物不進・惡心嘔吐・酒醉宿醉・吐酸嘈雜・膨脹以及小兒吐乳等症

價目　特大 金壹圓　大 金五十錢　中 金三十錢　小 金二十錢

總發賣元　山田安民藥房

經理處　日本寶藥會社

◎各商埠著名藥店均有代售

病後服之
體力自强

兜安氏補神藥片

神經衰弱精力不足病後體虛健忘失眠速服此補腦補血之聖藥使能日趨康境體壯力强

各埠藥房均有出售
上海兜安氏西藥公司

腎病留聲機

某嘗患風濕骨痛、腰痠背痛、手足麻痺、痛楚萬狀逢人便道、人譬之爲腎病留聲機

蓋風濕骨痛之起、直接由於血液不淸、間接由於腎臟不强、因腎臟爲澄淸血液之所也、欲防風濕先須强腎、欲圖强腎、請服第威德補腎丸

◀各大藥房均有出售▶

第威德補腎丸

東海散士傑作 劉孔璋譯 香月尙繪

小說 佳人之奇遇

（洋裝美本布面金字一冊二百七十餘頁插圖七十四）

定價 滿洲國幣壹圓 代價先惠 郵費不要 倘若掛號 外加一角

本書出現！請快看！

是書爲東海散士之傑作、文字婉麗跌宕、議論正大莊嚴、托言外事、扶摘時病、紀言情之韻事、述世界之興衰、美人名士、賢相良將、搜羅畢集、以言情小說讀之可、以英雄傳記讀之亦可、以世界政治史讀之亦可、誠爲文苑中不可多得之佳構、凡嗜好讀書之人士、案頭不可不備置一卷也

驚奇駭異之描寫 必使君拍案叫絕

發售處

大連沙河口大正通 啓明書社（電話九四二七番）
同 西崗子大龍街 啓化書社（電話五〇三一番）
同 西崗子大龍街 聚勝堂書局（長電二九三〇三）
同 西崗子平和街 新昌號（電話三八四七番）
同 西崗街 協源茂（電話五七五九番）
同 得勝街 廣合成
同 浪速町 協茂盛（電話四六三二番）
同 浪速町 中央文具店（電話六五五五）
同 東鄉町 聚勝堂書局
同 連鎖商店街 右文閣（電話三三一五番）
瓦房店 長發祥書局
同 日新書局（電話五五六號）

復縣河南 天德福書舖
公主嶺 春瑞祥書局
奉天市鼓樓北 福陞北號（電話三六四〇號）
同 同 同大印書館（電話二七二七號）
同 同 章福記書局
同 鼓樓南 關東印書館（電話二九四三號）
同 軍署大街 震泰報館（電話四二一七號）
同 商埠地西市場 文化廣播社（電話四三五四號）
安東財神廟街 宏文書局
吉林河南街 裕興書莊（電話七五八號）
同 同 萬順德書莊（電話六六七號）
同 河南街西頭 成文厚書局（電話八〇五號）
新京大馬路 德和義書局
同 老德和昶（電話三三五二）

同 北門外 同文書局
哈爾濱道外 極東派報社
同 道外 震東報社
江省泰安鎭南大街 德盛利
延吉東大街 新文書社（電話十八號）
鐵嶺西門裏 新華書局
遼陽城內東大街 源興仁（電話二六七號）
同 二道街 昇平書局
營口永世街 亞洲派報社（電話一三七三號）
貔子窩西街 仁術堂
城子疃新市街 永源書局
莊河縣下街 永源書局（電話九十二號）
（其他各地有名書局及各地滿洲報分社及民聲晚報分社）

總發行所 滿洲報社出版部 大連市常盤町二十九番地

代售所 民聲晚報社經理部 奉天大西關大街路南貳號

双美人牌香皀

起泡豐濃美化肌膚

近代科學所產的最高之逸品

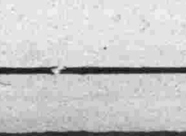

東京・大阪
中山太陽堂本店謹製

滿日官紳會集一堂 舉行盛大慶祝宴

三呼皇帝陛下萬歲欣然告畢

東亞俱樂部主辦於泰華樓上

大連

三商會主辦之皇帝陛下訪日紀念慶祝大會、已於十五日午前十一時、於中央公園滿俱球場內嚴肅舉行、種種盛況、已詳紀前報、滿日人士親善機關之東亞俱樂部、亦不肯後人、於十五日午後六時、藉招開例會之便、兼開皇帝陛下訪日紀念慶祝宴會於泰華樓、因同係十五日之當日、故此宴視爲中央公園慶祝之餘波、亦無不可、不過前者係一般市民爲主體之慶祝、後者乃東亞俱樂部爲主體之慶祝、其在熱烈慶祝之意味上並無軒輊也、十五日午後六時甫過、泰華樓門前、車馬雲集、各會員及來賓、已陸續到齊、竹下州廳長官、亦肯撥冗光臨、誠爲斯夕之會、增添莫上之光榮也、而慶祝之意義、由滿日兩國官民之熱誠上、亦愈顯深重、六時三十五分、繼長官就席之後、全體入席、來賓計竹下關東州廳長官、旅順要塞司令部參謀、大連特務機關出張所長堤中佐、渡邊大連憲兵分隊長、小林英一特務機關囑託、在鄉軍人聯合分會長岩井勘七氏、高柳英文滿報社長、津上日滿通信社長、福本稅關長、玉春外交部駐連辦事處長、王金川中央銀行大連支行經理、久下沼大連警察署長、鹽谷小崗子署長、阿部沙河口署長、淺子水上署長、及各言論機關來賓等多人、俱樂部幹部以及會員出席者七八十名、計有張本政副會長、西片朝三理事長、理事及監事龐睦堂、邵愼亭、劉仙洲、黃信之、安慈民、王信齋、闞之如、劉秀山、張洪五、王景沐、遲祚廷氏等、及日方理事會員之首藤定、早川正雄、山井格太郎、相川米太郎、井上輝夫、樹田憲道、田岡正樹、縣暨氏等、於定刻下午六時二十分、賓主入席、即由俱樂部副會長張本政氏致如下之開會辭

今天爲紀念皇帝陛下訪日盛典、本俱樂部、特在此開慶祝宴會、承蒙竹下長官、及諸位來賓、肯在百忙中、惠然光臨、敝人等實感無上之光榮、當皇帝陛下御駕訪日之時、日本皇室、以及官民竭熱烈之誠意、奉迎奉送皇帝陛下、能滿足的果成此曠古盛典、並能平安無恙的還駕、這都是善鄰厚意之所賜、吾三千萬民衆、對此鄰邦之援助厚意、實不勝感激與歡喜者也、尙願兩國從此益發親密、如兄如弟、永不分離、此鄙人亦即三千萬民衆共同之希望也、謹以杯酒敬祝長官以及來賓諸位健康云云

辭畢、由本報杜遠甫君譯成日語、旋竹下州廳長官起述應酬之辭、亦由杜遠甫君譯爲滿語、全座翕然莫不洗耳靜聽、長官致詞畢、由英文滿報社長高柳將軍之發聲三呼滿洲國皇帝陛下萬歲、衆人隨之、歡喜感激無以逾此也、繼而美妓多名周旋席次、翠韻歌聲、振盪屋梁、兼有載歌載舞、仿伶人爲劇時之動作者、觥籌交錯、談笑言歡、泰華樓頭、無不羨此慶祝意味十足之盛宴也、八時半始盡歡而散會云

竹下長官演說詞

今日承貴俱樂部會員諸君之嘉招、很覺限越難當、但得與諸位相會於一堂、實係愉快之事、今日係皇帝陛下訪日紀念慶祝宴、故願對諸君一述紀念慶祝之詞、皇帝陛下御駕東渡之時、諸君在報紙上、已能得悉一切、聖駕自大連啓駕後過九州時、得閱日本海軍之大演習、比及橫濱入港安抵東京時、日本天皇陛下、特親自出迎於站頭、二聖晤面、行最初之握手、其後在宮中種々招待、以及官民熱烈之奉迎、相信皇帝陛下、必感滿足與愉快、且二聖言歡、愈感精神完全一致、及後皇帝陛下與皇太后陛下會晤之時、拜聞前後共有兩次、第一次因時間短促、未能暢談、太后陛下深爲不足、故有希望作第二次會晤之意、及第二次相晤時、相爲甚久、心心相印、極爲歡洽、式的來訪、藉圖良晤、是則陛下亦有不肯遽離此鄉之意、辭後又拜聞皇太后陛下往皇帝陛下駐蹕之赤坂離宮時、與皇帝陛下共遊庭園內、皇帝陛下特扶攜皇太后陛下、同登山坡、且行且談、極盡歡暢、嗣皇太后詢皇帝謂、不知再晤何時、皇帝則答以今後仍當以非公式來訪、後會自有期也、繼而皇太后又謂、吾每眺望西方天空、不禁牽念皇帝陛下、而皇上亦答以每展望東方天空、深以太后爲念、其懇切歡暢、於此可見、其後皇太后陛下、復贈皇帝陛下以點心、按此點心與秩父宮高松宮兩殿下幼年讀書時、於旅行之際、太后所贈者相同、點心係做成牛馬等物類形樣、足見太后陛下、以皇帝陛下看做親子一般、皇帝陛下領受之下、極爲感動、亦以皇太后陛下視同慈母、其後又拜聞皇太后陛下、曾著歌詞兩首、寄皇帝陛下、歌詞大意一係表示、皇帝陛下對皇太后陛下一侍若親母、不禁有感於衷、一係表示日本皇室若又增一親子者於此、益可證明兩皇室之親密也、後又拜聞皇帝陛下對日本大官曾謂、余時念確保東亞和平之基礎、並進而謀世界人類之協和、原以爲不過是理想、希望之事、但今觀日本官民、上下一心、與對滿洲國之熱烈情腸、可斷定余之理想與希望、必可成爲事實、且更有一事足資記述者、爲皇帝陛下鑾輿經東海道線、一般農民均在田間忙於耕種、迨拜悉聖駕過臨、均停止工作、敬謹額手迎送、至誠感天、聖上深悅、總之皇帝陛下此次幸臨日本、可謂到處滿意、今因聖駕平安的還幸新京、各處舉行紀念慶祝、乃爲當然有意義之事、本人對於東亞俱樂部性質及內容、甚不詳悉、惟按諸東亞等字義、揣度當係一種聯歡性質之會合、因乃毫不躊躇、欣然出席、按此種會合、最著者余在台灣任中該地亦有、顧台人雖係日本國籍、惟因多年歷史關係及言語不通、遇事双方折衝接觸、殊感困難、所謂合作、尤屬不易、幸其後經各方努力、得組織一「內台共榮協會」、對於日人與台人合作等事、尙得順利進行、其後復發刊機關報、名曰「台中新報」、每週出刊一次、如此次遭逢的震災、双方均能聯絡合作、協力救災、今日對此東亞俱樂部、余懷着多大興味與期望、所謂東亞云者、當然非獨滿日兩國人士、應謀融洽、即中華民國、亦當同時與滿日兩國作同樣之親善、但此地比台灣尤有不同、不獨言語不通、而國籍亦不同、恐有許多困難、故甚希望在會諸位十分努力、務必達到互相提携、相親相愛之境域、倘滿日兩國人士能融洽一致、則中華民國人士亦可同樣親愛、所謂東亞俱樂部之意義、於此方可實現、本人於玆甚望貴部諸位、益爲努力、網羅所有方面、互相協力、俾將來爲國爲世、俱有莫大貢獻、則不勝期待之至、余今日本未想多說、不過因遇見此種有意義之場合、故不禁的拉雜說出許多、尙乞諸位諒之、玆舉杯敬祝諸位健康云

理事會席上決議各要項

右述東亞俱樂部招開會員例會及皇帝陛下御駕訪日回鑾之慶祝盛宴、在開盛宴之前、曾開理事會、協商招聘主事之項、及報告設立國人中等教育機關之項、當時得全理事會滿場一致可決通過、乃移開慶祝宴

新任高院推事相偕過連赴京

就任滿洲國最高法院推事之前東京控訴院部長川德助氏、及前東京地方裁判所長宮本增藤氏、並前預審判事淸水鼎良氏、均偕帶家屬乘十六日入港之扶桑丸來連、即日北上赴新京云

東亞俱樂部慶祝宴會之盛況（正面站立者爲竹下州廳長官）

爲車庫料及償還金 小型汽車罷業

車價太低廉固市民之福利 司機不堪其擔負亦是問題

滿洲內燃機株式會社、所屬之小型汽車、最爲低減車庫料、償還金減額、自働車部分品單價減低等問題、向會社方面提出要求、交友會長田中義信氏與永長社長前後已正式會談兩次、最後於十五日午後復行第三次之會談、結果因未能邀會社方面之同意、至同日午後九時、交涉遂告決裂、演成正面衝突之事態、車輛主恃爲唯一之抗爭武器之總罷業、於九時半忽爾實現、全車輛主七十二名、將全數小型汽車駕駛至靜浦海岸前廣場、實行集合抗爭、結果如何、再爲披露

關於前項所記小型汽車、於十五日晚實行總罷業一節、玆再探得所以演成今日事態之前因後果、披露於後、連市汽車界自有大小型之分、爲營業競爭上、曾演成劇烈之爭奪戰、今日市街上之汽車、隨處皆是、呼之即來、非惟代步便利、而價格亦廉、此在都市生活上、固爲可喜之事、亦即文明程度增高之表示也、然而因此之故、汽車營業之本身、頗有入不敷出之嘆、小型汽車今次總罷業之爆發、亦係根基於此、蓋因收入雖減銳、而會社方面之車庫料、部分品價格仍如故之高、加之買車時會社墊欵、所謂償還金者、須每月按規定數目交付、車輛主方面之運轉手等、爲此曾於最近一再向會社要求減低、此在車輛主方面、因有生活現實之悲痛、或爲必要之舉、然在資本主之會社方面、因車輛主有不少延納車庫料及償還金者、按契約書之規定、有即行收回其車輛之必要、其中似乎間有力能勝而故意延付者、此在資本主方面、或有不甘緘默者也、故當十五日夜第三次之勞資双方交涉果然決裂、繼之以總罷業矣

已有解決形勢

會社態度强硬一部已軟化 此爭議或於十六日晚解決

決行總罷業之小型汽車、車輛主及運轉手一百八十名、以集合於靜浦海岸之七十二輛小型汽車爲堡壘、已度過十五日之一夜、十六日即罷業第二日之晨起、爭議團全體運轉手、集於交友會長住宅、各進早餐畢、益堅決抗爭之陣容、一方運轉手方面代表、以大連署谷口保安主任之介紹、於午前十時到署、同時會社方面永長社長亦到、行罷業後第一回之對面交涉、對於車輛主所提出之三項要求、永長社長已允許考慮、似有幾分讓步之色、但代表等忽轉向攻擊個人之態度、於此永長社長大怒、取消一切前言、對於有主謀嫌疑之延付車費者、限於今日全行革除、交涉遂再度決裂、午前十一時半散去、運轉手代表暫回本據之靜浦、定於午後二時再到小型汽車本社、會面永長社長、倘仍無妥協點之發現、決定繼續罷業云

右記會社方面與車輛主之交涉、再告決裂、交友會兩田中正副會長、雖在腐心研究對策之中、但鑑於社方態度極强硬之一部運轉手、似已呈軟化之模樣、觀測午後再度會見時或將急轉直下而解決、一方會社方面、對於今回事件之首謀者六名、及附隨者合計十八名、決出以斷乎之態度、執行廢車或要回車輛强硬手段之方針、對於其他運轉手、或容許其某種程度之要求、而講究解決之方法

北崗子慘殺母女案 兇犯仍未就捕

但尙未高飛必潛伏於市內 警署擴大搜查網正嚴捕中

大連市北崗子發生之母女同遭殺戮慘案之兇犯、以被害者王姚氏（現年三十二歲）之姘夫某、爲最有力之嫌疑者、是故直轄之小崗子警察署、認其爲指名之要犯、分派全署刑事隊、徹夜向各方面努力搜捕、仍未能鮮細判明犯人之蹤跡、故於十三日午前十時起、在該刑事室、召集司法係全體人員、以松本司法主任爲中心、開搜查重要會議、協議今後搜查方法、僅爲右腕曾遭斬傷之王姚氏之妹翠蘭所談、親目所親之經過情形、此外並無其他有力證據、是故警署對於搜查方法頗感困難、據該署詳愼推考、該指名之有力兇犯某、現時係失職身分、旅費當然不易籌措、想暫時不致有高飛遠走之虞、定必尙仍潛伏於市內某所、故自十三日晚至十四日未明止、分派刑事隊、向素日與犯人有友交關係者之家、詳細探索、更自十四日早起、將搜查網推廣至大連近郊、以及旅順金州一帶、派遣刑事隊分赴各方努力積極搜捕、想犯人落網必爲時日遲早之事云

甘井子發見屍體 不是殺人犯屍身

自北崗子慘殺母女案發生之後、全署刑事隊、不分晝夜向各方面努力搜捕中、於十五日午后四時半、突接大連管內新甘井子發電所東側船處之急報、謂有一名死體、或係該殺人犯人自殺者、故小崗子署、即派刑事隊、分乘汽車奔至現場、但該死體係約在二小時以前由水上署西埠頭派出所用小汽船、運到該處者、乃由西埠頭派出所帶領殺人兇犯之友人等、赴現場檢查結果、並不是犯人、該刑事隊大失所望、遂通知宏濟善堂、備棺掩埋云

買綢緞、做新衣
請到
洪來盛去
因爲 價廉工精 品類繁多
保君滿意的？
電話（二）五二六八番

拾參屆運動大會 報名截止在卽

遠地參加者宜速寄報名單 望紳商士女源源捐助獎品

第十三次大連陸上運動會、田徑各項運動、報名參加者非常踴躍、計自報名日起轉瞬已半月有餘、距報名截止期只七八日矣、所以一般體育同志、於近日內紛々前往報名、致報名處異常忙碌、成年田賽部中之鐵球、鐵餅、跳遠、跳高等項限制三十人、現在人數已經滿額、不再收受、該籌備處盼望遠地希望參加者、從速將報名單寄來、便早日整理一切、再爲獎勵優秀運動員、該會發出徵求各界捐獎公函之後、即有左列熱心紳商前往捐贈獎物、各商號熱心公益、不肯後人、誠足嘉佩、深望熱心君子、相率蠢起踴躍、捐輸云

△捐獎芳名

三泰油房、捐金十元、東和長油房、捐金十元、裕昌源捐金十元、通滙銀號捐毛巾子一打、捐鐵盒牙粉一打

小林侍從武官 已果成使命 乘船離連回國

御差遣之侍從武官小林海軍大佐、以約十日間之日程、視察滿洲各地現況、並慰問旅順要港部、駐滿海軍部、哈爾濱防備隊等駐滿帝國海軍、現已果其大任、乘十六日上午十時起錨之吉林丸就歸國之途、據其船中談話謂、此次余捧持天皇陛下及皇后陛下慰問在滿帝國海軍之命、來負傳達各部隊之重責、同時又視察滿洲現狀、榮幸已極、今次歸國擬以奉答、皇帝在滿將兵一同對於皇帝之慰問、均甚感激、決定誓心加一層盡忠繼續奮鬪云云

法院事項

△起　訴▽

△原告　李春亭外一名　被告王助卿　請貸欵金三千四百九十九元九角三（五十三）

△原告　王祖達　被告井上昭丸　請求欠賑金二十九元

（五、十三）

挾於馬車車輪中 幼童生命危險

有子女者要加相當之注意

大連市聖德街一丁目四十八番地齒科醫院關利重氏長男聖德小學校四年生之正君、（十一歲）於十二日午后三時四十分、乘小孩二輪自行車遊戲中、行至聖德街一丁目六十四番地十字路口、適有白雲山麓馬車收容所陳煥四十四歲、馳沙字八六二五號馬車、兩方行至接近、躲避不及、竟演起側面衝突、正君當被馬車挾在車輪內、拉走數間、馬車始行站住、當將兩足並頭蓋骨折斷、其他顏面數處、負有瀕死之重傷、當即人事不省、橫臥在車輪內、遂被馬車夫將正君由車輪內拉出、搖送赤十字病院施應急手術治療、當由沙河口署保安司法兩主任、乘汽車赴現場檢證、現正君因出血甚多、目下生命危篤云

大連 中央旅館
大連市榮町二 長電話二二九四六番

中央旅館十大特色
一、壯嚴　達官顯宦可作行轅
二、富麗　佈置雅潔百餘房間
三、房間　單間等級安價極賤
四、衛生　窗明几淨大小水便
五、沐浴　池塘浴盆化裝洗面
六、飯菜　廚師精良餚饌豐滿
七、經濟　宿費低廉敝舘爲先
八、優待　各界團體優待周全
九、使役　茶房親切侍奉慇懃
十、送迎　車站碼頭派人送迎

地址
大連熱鬧街市之中心點
連鎖商店傍榮町二番地
前臨電氣花園美不勝收
背景大連海灣帆檣林立
電報掛號二八五五八
長電話二二九四六

招請各埠代理 吉林世一堂啓

敬啓者本堂開設吉林省城西大街歷百有餘年專辦東西各國產區藥材藥料採選地道修合丸散膏丹應世濟人本堂慶製各藥不但藥質純良而製法歷百餘年之經驗最有心得此可謂仕官農商諸君所嘉譽者也今本堂一爲擴充營業二爲病家有所問津除先後在京哈龍江綏化富錦天津上海各設支店而外尙要招請各省市都市縣鎭各埠代理以爲推銷本堂丸散膏丹各種成藥而獲壽世壽民之本旨近數年來各處省市縣鎭屢有約請代賣本堂各藥以爲應世活人本堂思念及此理合招請代理商號今特登報聲明凡願代賣本堂各種丸散膏丹成藥三百餘種請向吉林本堂函商當必按時接洽本堂招請外埠代理立有規章函索即覆今本堂委妥大連市浪速町增盛堂大藥房爲大連市代理處凡買本堂各種藥品請就近購之可也凡買本堂各藥價目與本堂一樣合並聲明

吉林世一堂啓

續啓者本堂自前登報招請各處代理迄今方祗一月有餘而各埠來函約請實在爲數不少亦本堂榮幸之事又且本堂急力歡迎之事向後各埠有願代理本堂各藥者請來函以商按時接洽妥後遂登報端以廣週知今將招妥代理家列後以供仕官農商諸君就近購之可也
營口、大官塘德增和、奉天、西華門街關東參茸店、營口、縣署南街趙殿聲、江省泰來縣、了禪藥廬、寧安縣阜生棧、公主嶺、河北市場町一丁目十五番、東興裕
再本堂曆年在吉林省產區購有多量大山野參麋花鹿茸青毛馬鹿茸多種凡買補品大家請函購之其價全廉大山參每兩最高二百元最低卅元移山參每兩十五元至三元種人參每兩二種至二角鹿茸麋片每兩最高四十元最低十元青毛馬茸片最高每兩十元最低五元品目太多不克盡詳尙求原諒

北平大仁堂 大連分莊
本堂分設連市以來、一爲濟活人、二爲提倡營業、精選世驗有效之方、加料
王府舒肝丸
能舒氣寬胸、兩脇脹滿、胸膈疼痛、嘔吐酸水、倒飽糟雜、不思飲食之症、急服此藥、神效無比
各種丸散 初一十五 減價二成
西崗福德街二番地

更換股票聲明
逕啓者玆爲敝號等經營之萬發興歇業公決分劈、敝號分得該號所有政記公司二七九一、二七九二、二七九三號股票參股、該項股票既歸敝號所有、自當更換敝號名義、但照章過戶須由萬發興出具轉讓證、茲以該號歇業、原印鑑圖章作廢、碍難辦到、除找殷實舖保兩家請換股票外、特此登報聲明
開通興 泰豐 啓

招募代理店啓事
逕啓者敝行雜貨物產部、爲擴張營業起見、舉凡滿洲國各大商埠、有願代理推銷者、用函接洽、必爲詳細奉知也
大連三春町 東北商行 雜貨物產部 啓
電話 三、一一九番 三、一四五六番

廣告
四季輪次 時令循還
布疋綢緞 皮棉單裌 呢絨雜貨
批發零售 價格從廉 服料俱全
遂意參觀 歡迎主顧
大連市浪速町五十番 協茂東綢緞莊謹啓 電話（二）五〇四七番
大連市奧町五十四番 協茂盛綢緞莊謹啓 電話（二）四六三二番

雙藍球牌 註冊 商標
上海精華針織廠 風行全國
彈簧性！眞絲線襪
藍球牌之彈簧性眞絲線襪所以高出於他貨者
因選用最優等純淨絲先紡成絲線再織成襪是以堅韌柔勻富具彈簧性故能久着不鬆
因特備新型電機所織造故精細勻密決非普通手工織機所可比擬是以永無起毛抽絲之弊
因採取最新法科學染色是以色彩鮮艷奪目經久不變雖久洗日晒永不退色
故精華廠創製之彈簧性眞絲線襪能受
人人愛用 衆口交譽

大連經售商號
協茂盛　義聚隆
洪來興　政和公
東聚昌　聚增長
新昌　同昌
天成　永裕
德泰　瑞康
協源茂　西德泰
洪來盛　同聚福
廣盛福　公合昌
永生福　元盛興
哈爾濱經銷商號
東發合　義增福
鴻興大　同記
東和利　公和利
恒順昌　同發隆
藍球牌 商標

大連 大隆洋行 印度紬緞莊開幕
本行自設立以來專辦東西綢緞及雜貨等類皆以流行貨色運到應時品質高上索價低賤久受各埠所贊許今爲擴充營業在連特設分行於新張期內各貨一律大賤賣如蒙惠顧無任歡迎

營業種目
印度綢緞　各種純絲襪子
花素綢緞　美國手提錢包
法國絲絨　各色圍巾
金銀織花衣料　洋服襯衣料
女士大衣呢料　應用盡有

地點　大連市大山通一四番地遼東旅館前
電話代表本局二、七五六一番

パイン（怡級）家庭用裁縫
機械出世
本機爲東洋現代最新之出品機體堅牢裝置美觀耗不次舶來之機械縫級迅速使用無音誠家庭中不可不備之要品也
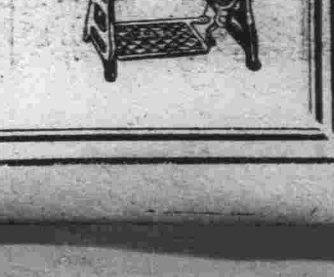
日本商工省選定優良國產品
株式會社パイン（怡級）裁縫機械製作所 大連出張所
招募販賣店
大連連鎖街 中山婦人服店內

經濟

大條各地仍繼續飛騰 鈔票市情益健强

滙兌美日落美中漲標金忽下跌 餅豆隨油落粮亦疲弱

大條 據本報十六日上海專電、十六日海外大條銀況、倫敦期現仍上昇、紐約孟買齊飛騰、查倫敦、現市爲三十五辨士四分一、現比十五日再高二分一、期市爲卅五辨士十六分一七、期亦漲二分一、紐約、較七十五、日騰一仙四分三、孟買爲七十五、仙八分五、比十爲八十二盧比八分五、比十五日漲二盧比八分正

匯兌 十六日海外滙兌情況、美日、美英續下跌、美中轉昇騰、查美日由二十八弗七十五仙、落至二十八弗六九仙、美英跌八分五、爲四弗八十七仙分一、美中漲二十五仙、爲四一弗六十二仙、英美爲四弗八十七仙四分三、英日爲一先令二辨士六四分一九、英中爲一先令八辨士四分三、英法爲七十四法郎零三生丁、又美鐵鋼股票爲三十二弗八分七比十五日落十六分七、安那買達股票爲一五弗四分一轉落二分一云

標金 十六日上海電、大連幫早朝多空、東匯投機者出花旗及先令、匯情小鬆、進口商以現下之匯兌有利經日本銀行不時買進售貨易銷、即而廣東幫出存六月花旗、市情呈鬆標金柔問、後電稱美國軍人養老金一案、有通過上院的可能說、收價突跌

錢鈔 十六日大連錢鈔市塲前塲開行、因歐洲各地銀塊仍報漲、是以大連鈔票開盤、亦遂趨昇、查現市開價爲一百卅一圓八角、委六十萬圓、期市開價爲一百卅一圓六角整、又金票對少洋、爲七八五五、鈔票對小洋、爲一〇三五〇、大洋對鈔票、爲一三六六云、又大連十六日錢鈔後塲開盤、因海外銀塊續騰、標金低落、故大連鈔票開行益示興奮、但收盤見落查現市開價爲一百卅一圓九角、收盤爲一百卅一圓三角、委十五萬圓、期市開價爲一百卅一圓六角五分、收盤爲一百卅一圓一角、委一〇一萬、又金票對小洋、爲七八〇五、鈔票對大小洋、爲一〇二八〇、大洋對鈔票爲一〇三八二〇云

中國茶葉消費量 共六百餘萬擔

廣東省消費最大寧夏最少

華人嗜好飲茶、每年茶葉消費量至爲驚人、玆據於上海商品檢驗局所探悉全國茶葉消費量總量爲六百十三萬另六百四十擔、計江蘇省消費量爲三十四萬八千五百七十九擔浙江省消費量二十七萬五千三百九十擔、福建省消費量九萬七千二百八十六擔廣東省消費量五十五萬二千〇九十四擔、廣西省消費量十二萬九千三百二十六擔江西省消費量三十二萬〇一百十八擔、山東省消費量二十八萬二千五百四十二擔、四川省消費量三十二萬三千五百七十五擔、安徽省消費量二十三萬三千七百四十擔山西省消費量六萬三千二百十七萬八擔、河南省消費量十七萬四千八百九十四擔湖北省消費量二十七萬〇六百七十四擔、湖南省消費量三十八萬五千六百五十七擔、雲南省消費量八萬四千七百二十二擔、貴州省消費量十五萬五千七百八十八擔、河北省消費量十九萬一千六百七十九擔、陝西省消費量八萬四千〇七十二擔、甘肅省消費、量三萬〇四百八十六擔青海省消費量九萬一千六百八十六擔、寧夏省消費量五百四十一擔、綏遠省消費量一萬六千八百八十四擔、察哈爾省消費量一萬五千六百八十九擔、總計六百少三萬〇六百四十擔、廣東消費最大寧夏省消費量最少

鑑於金融情勢已漸回復平靜

資金之逃避已不可能 復將利率貶低爲四分

阿母斯特登十五日電、荷蘭銀行於十五日將公定折扣比率由四分五厘貶低爲四分、於爲阻止該行資金之逃避、於四日四日曾由二分半提加三分半、更於四月九日又由四分半再行提加以迄至今日然最近國內金融情勢已漸同復平靜故至有今回將利率再行貶低云

滿鮮關稅協定 通過樞府會議

東京電、樞府定例本會議、於十五日、前十時起、於宮中東溜間、在天皇陛下親臨下開會矣

一、在日滿兩國間、通過圖們國境時、關於列車直通運轉、及稅關手續簡捷協定締結之件（如避免兩國間輸出入貨物積換之煩雜同時中止、如從來之分別檢關朝鮮側之上三峰、雄基羅津、淸津等四處、置滿洲國側之稅務吏、又滿洲國側之圖們、置以朝鮮側之稅關吏、以共同伴行檢查之

一、南洋廳官制中改正之件等以上二件上程由村上書記官長下審查結果、報告即入審議因爲無有格別之質問結果、遂滿場無異議對原案可決矣

法運黃金赴美 一千五百萬元

（十五日紐約電）聞有價值一千五百萬元之黃金、十三日由巴黎裝往紐約查上星期預備選出黃金閘一千三百萬元

移動不振 砂糖價昂

現在之砂糖市況、現貨太陽燈牌、在七圓八角至七角之標準、期貨在八圓的標準、再以爪哇糖高價維持之同時、內地製糖、亦持續以高價、因之依然呈示强調、若爪哇糖示以價落時、而內地側、據思亦有追隨之模樣、茲爲尼巴西的賣價發表仍然照舊價呈高昂、於此暫期中或可續呈此狀勢、而貨物異動雖繼續不振、推測若中國關稅提加決定時、據觀貨物異動、必有旺盛之期待、在庫品爲十二、三萬包程度云

孔財長發表報告 兩年財政成績

清理舊債二億一千萬元 廢除苛雜先後達三千種

上海電、財政部長孔祥熙、於十三日發表兩年來財政狀況詳細報告、其要點如下、民國二十一年竭力樽節、差能相低、二十二年來、因戰事、河災、閩變、剿匪、需欵孔多、而關稅因經濟恐慌收入大減、致入不敷出、二十一年度短八千六百萬、至二十二年度、則短一萬四千七百萬、惟兩年中收回舊幣債二萬一千五百萬、差堪相低、軍費麗大、固不自今始、然欲加以裁撤、必先有相當職業爲之安置、現軍事當局、於過剩軍隊正設法改編整理、以達遣散目的、餘匪肅清即可推進屆時軍費自可減少、孔就財長後、着手整理統稅、提高若干進口稅尤注意鹽務行政之改善、至國內外公債價格兩年間大漲有數種在倫敦市揚與票面相等、在英法借欵餘欠全清及克利斯浦債欵積欠本金償付計劃宣佈後、信譽大增、由經濟財政立塲上觀察、兩年來通貨緊縮、工商困頓、乃國外最境所造成、因各國減低幣值、致國幣對外匯增加比值、使我對外貿易益趨不利、現政府正設法解除金融界困難、爲獎勵出口已將出口稅減低、並計劃續減、復裁轉口稅、自中央地方稅收之整理、猶積極進行、至二次財政會議後、各省苛雜相繼取銷、共達三千種、約二千八百萬元、復述棉麥借欵及用途、其結論注重經濟建設幷舉綱要（一）厲行更有效預算制度、控制支出（二）清理忽期債務（三）整理鹽稅、施行劃一稅率、撤消附稅、改良鹽質、對於生產運輸、加以嚴密之整理（四）整理關稅稅則、務求稅收增加而不影響於工業用品、及民衆日需品至於特種輸出物產在可能範圍內減輕或全免出口稅以資鼓勵（五）繼續設法調整並減輕省市地方稅（六）獎勵並統制國內重要實業、如棉紗棉布生絲等類（七）穩定貨幣並統一輔幣、以創除工商業之障碍（八）改進交通、應以發展鐵路爲最要（九）救濟農業、並謀農村經濟之發展孔氏並指出在財政困難之秋政府仍籌撥巨欵以爲建設事業之用、如築造各省公路、推廣改進農業及基本工業、補助私立學校、教育、修築鐵道、擴充中原電話交通、增闢航空路線、建築飛機工廠、整理四川金融、拯救水旱災區、以及恢復農村、整理匪區之各項設施、皆在政府規劃之中

特產

大連特產十六日朝開行以餅油不振之觀望又以十五日後場日商及零付出賣、大豆遂行低落、同時其他各品、亦呈軟化之步調、以繼續至十六日、期貨大豆瓜谷委八十五車、東記委四十五車其後因日商及投機帮吐賣旺盛、竟至續落、現貨大豆、僅告平穩、三井委三〇車、三菱委二十五車、油房帮委四百四十五車成交額爲五百車、因海外行市餅油呈示穩堅之商狀、而大連市塲、有全陷有餒氣的觀測、而埠頭存儲之處分、一時頗形苦惱幾無配車必要之狀態、但現在之大豆到八千車、豆餅已打破百萬片此外高粱亦因日商及北地帮吐賣呈示軟調云

白米糙米存庫額

大連市內至四月末、於各倉庫所存之白米、及糙米數量如左

△白米存庫量

起業倉庫	七、八一六叺
小崗子倉庫	一、九一五叺
福昌倉庫	七六七叺
大連倉庫	五七〇叺
國際倉庫	五〇〇叺
南滿倉庫	二二〇叺
計	一一、七八八叺

△糙米存庫量

小崗子倉庫	二、〇九五袋
起業倉庫	一、一一〇袋
計	三、二〇五袋

此與前月末相比較、白米減少五七八包、糙米減少二九二袋、再比前年同期、白米增五二一包、糙米減少一九四袋云

國府決定於本月中 實施砂糖專賣

組織食糖銷售管理委員會 成立即於通商港設辦事處

南京十六日電、國府財政部爲準備施行統制全國砂糖專賣制度在上海組織食糖運銷管理委員會、與此協力急於起草糖業統制之辦法、然財政部之專賣制度辦法並行組織以食糖賣買公司、管理於全國一切砂糖之賣買、而行統制其價格該公司於本月中即可成立、同時於各通商港設立該公司辦事處施行以積極的統制云

滿鐵五月上旬 鐵道收入增加

五月上旬中之滿鐵鐵道收入客車收入七十五萬七千九百九十九圓、貨車收入二百四十三萬七千百三十圓、雜收入十一萬八百八圓、計三百卅萬五千九百三十七圓、比前旬客車收入增二萬九千四十圓、貨車收入增三十八萬四萬六十五圓、雜收入增五六五裂

棉統會商詢 統制紡織業

南京電、經委會棉業統制委員會、爲統制紡織工廠業、擬救濟目前紡織業危機計、擬定統制辦法、咨送實部商詢意見、開該項統制辦法、最要在減改工作時間、以免供過於求、擁塞金融之活動、俟實部同意後即可實行

商情

本埠特產（十六日前場）

▲大豆（百斤鈔票價）

	開盤	收盤
袋	四、七〇〇	四、六九〇
五月	四、六六〇	四、六六〇
六月	四、七二〇	四、七二〇
七月	四、七八〇	四、七九〇
八月	四、八四〇	四、八三〇
九月	四、八二〇	四、八二〇

▲豆餅（一片鈔票價）

	開盤	收盤
現貨	一、四九五	一、四八五
六月	一、四九〇	一、四八五
十月	｜	｜

▲豆油（一箱鈔票價）

	開盤	收盤
現貨	三、六〇	三、五〇
六月	三、八〇	三、五五
七月	三、七〇	三、六〇
八月	｜	｜
九月	｜	｜
十月	｜	｜

▲高粱（百斤鈔票價）

	開盤	收盤
現貨	四、〇九〇	四、〇九〇
五月	四、一六〇	四、一七〇
六月	四、二五〇	四、二二〇
七月	四、二八〇	四、三〇〇
八月	四、二九〇	四、三〇〇
九月	四、一五〇	四、一五〇

（十六日後場）

▲大豆（百斤鈔票價）

	開盤	收盤
袋	四、七〇〇	四、七〇〇
六月	四、六六〇	四、六七〇
七月	四、七二〇	四、七四〇
八月	四、八一〇	四、七九〇
九月	四、八五〇	四、八三〇
十月	四、八二〇	四、八一〇

▲豆餅（一片鈔票價）

	開盤	收盤
現貨	一、四八五	一、四八五
六月	一、四八五	一、四八五
七月	｜	｜
八月	｜	｜
九月	｜	｜
十月	｜	｜

▲豆油（一箱鈔票價）

	開盤	收盤
現貨	三、四〇	三、四〇
六月	三、五〇	三、四〇
七月	三、五〇	三、五〇
八月	｜	｜
九月	｜	｜
十月	｜	｜

▲高粱（百斤鈔票價）

	開盤	收盤
現貨	｜	｜
五月	｜	｜
六月	四、三〇〇	四、三五〇
七月	四、一九〇	四、二六〇
八月	四、二五〇	四、二五〇
九月	四、一三〇	四、一三〇

本埠錢鈔（十六日前場）

▲大連鈔票

現貨	一三一、八〇	一三一、七五
現高	一三一、九五	一三一、五五
成交額	｜	六〇萬
近期	一三一、六〇	一三一、七五
近高	一三一、一五	一三一、五〇
成交額	｜	一五一萬

時	鈔兌金	鈔兌洋	金兌洋
十時	一三一、八〇	一〇三、二九〇	七八〇五
十一時	一三一、七五	一〇三、二五〇	七八〇五
十二時	一三一、八〇	一〇三、〇〇〇	七八二五

（十六日後場）▲大連鈔票

現貨	一三一、九〇	一三一、三〇
現高	一三一、〇〇	一三一、三〇
成交額	｜	十五萬
遠期	一三一、六五	一三一、一〇
遠高	一三一、六	一三一、一〇
成交額	｜	一〇一萬

時	鈔兌金	鈔兌洋	金兌洋
二時	一三一、八〇	一〇三、二八〇	七七九五
三時	一三一、七〇	一〇三、八〇	七八六五

電報滙兌（十六日）

倫敦銀塊	三五辨士四分一
同期市	三五辨士十六分七
紐約銀塊	七六仙八分五
孟買銀塊	八二盧比八分五
美英滙兌	四弗八七仙八分一
美日滙兌	二八弗六九
美中滙兌	四一弗六二
英日滙兌	一志二片六四分一六
英中滙兌	一志八片四分三
英美滙兌	四弗八七仙四分三
英法滙兌	七四法郎〇三
美鐵鋼股票	三二弗八分七
安那買達股票	一五弗四分一

▲美棉

現貨	一二仙三五
五月	一一仙九〇
七月	一一仙九二
十月	一一仙八三
十二月	一一仙八九
一月	一一仙九一
三月	一一仙九六

▲印度棉花

奧奔爾	二四九盧比
四牢布	二二〇盧比
哥姆拉	一四六盧比

	賣	買
▲神戶日美	二八弗八分五	二八弗四分三
▲神戶日英	一志二片八分一	一志二片六分三

（十六日）▲匯豐掛牌

東	一六二元七角
英匯	一先令八辨士三七五
美匯	四一弗四七五

▲上海標金

開盤	七六三元七角
最高	七六五元二角
最低	七五六元〇角
收盤	七五七元五角

▲上海滙兌

	賣	買
東匯	一四六元〇〇〇	一四五元五〇〇
英匯	一先令八辨士五〇〇	一先令八辨士五六二五
美匯	四一弗七五〇	四一弗八三五

商品市場（十六日前場）

▲大阪三品（綿絲布一梱金票價）

	前場開盤	後場收盤
五月	二四、六〇	二五、〇〇
六月	二六、四〇	二五、三〇
七月	二七、七〇	二七、六〇
八月	二七、五〇	二七、四〇
九月	二七、〇〇	二六、六〇
十月	二六、〇〇	二五、一〇
十一月	二四、七〇	二三、九〇

▲大阪棉花

	開盤	收盤
現貨	六六、二〇	六六、二〇
定期	六四、五〇	六四、〇五
現貨	六六、〇〇	六六、〇〇
定期	六六、〇五	六六、〇五

▲大阪人絹

	開盤	收盤
五月	八二、〇〇	五九、〇〇
六月	八二、七〇	八一、九〇
七月	八二、七〇	八二、九〇
八月	八二、九〇	八二、九〇
九月	八二、七〇	八二、八〇

▲東京人絹

	開盤	收盤
五月	五九、五〇	八〇、一〇
六月	八〇、二〇	八〇、九〇
七月	八一、五〇	八一、六〇
八月	八二、六〇	八二、三〇
九月	八二、一〇	八二、五〇

▲福井人絹

	開盤	收盤
五月	八〇、八〇	八〇、六〇
六月	八一、六〇	八一、六〇
七月	八二、六〇	｜
八月	八二、七〇	｜
九月	八二、六〇	｜

▲大阪期米（一石）

	開盤	收盤
現	二九、八	二九、八一
中	二九、七	二九、七一
期	二九、八	二九、八〇
現	二九、八	二九、八七
中	二九、八	二九、八二
期	二九、九	二九、九二

▲東京期米（一石）

	開盤	收盤
現	二九、八	二九、八一
中	二九、九	二九、九〇
期	二九、九	二九、九一
現	二九、八	二九、八三
中	二九、七	二九、七〇
期	二九、八	二九、八五

▲仁川期米（一石）

	開盤	收盤
現	二九、九	二九、九一
中	二九、九	二九、九〇
期	二九、八	二九、八八
現	二九、九	二九、九四
中	二九、九	二九、九四
期	二九、九	二九、九〇

（十六日後場）

▲大阪三品（綿絲布一梱金票價）

	前場開盤	後場收盤
限月	二四、八〇	二四、八〇
五月	二五、五〇	二五、七〇
六月	二五、七〇	二五、七〇
七月	二七、二〇	二六、七〇
八月	二六、七〇	二六、七〇
九月	二四、九〇	二四、二〇
十月	二三、六〇	二三、五〇

▲大阪棉花

	開盤	收盤
現貨	六五、〇〇	六五、九〇
定期	六五、〇〇	六五、九〇
現貨	六三、〇〇	六三、〇〇
定期	六三、〇〇	六三、〇〇

▲大阪期米（一石）

	開盤	收盤
現	二九、七	二九、七九
中	二九、八	二九、八八
期	二九、九	二九、九三
現	二九、九	二九、九八
中	二九、八	二九、八四
期	二九、七	二九、七七

▲東京期米（一石）

	開盤	收盤
現	二九、八	二九、八一
中	二九、九	二九、九〇
期	二九、九	二九、九一
現	二九、七	二九、七五
中	二九、八	二九、八〇
期	二九、八	二九、八三

▲仁川期米（一石）

	開盤	收盤
現	二七、三	二七、三一
中	二七、五	二七、五五
期	二七、六	二七、六六
現	二七、三	二七、三〇
中	二七、四	二七、四八
期	二七、五	二七、五二

▲橫濱生絲（十六日）

	前一節	前二節
限月	六二七〇〇	六二三〇〇
五月	六一三〇〇	六一八〇〇
六月	｜	六二〇〇〇
七月	六一五〇〇	六一六〇〇
八月	｜	六一六〇〇
九月	六二五〇〇	六一六〇〇

▲印度麻袋 六二五〇〇
鐵筋直檟 二五盧比四分一
靑筋直檟 二八盧比〇分〇
滙兌行市 七八盧比四分一

北地行市（十六日前場）

		開盤	收盤
▲奉天奉票兌金票	貨	｜	｜
▲奉天鈔票兌國幣	貨	一三三、三〇	一三三、三〇
	期	一三三、三〇	一三三、三〇
▲奉天國幣兌金票	貨	一〇六、八〇	一〇六、九〇
▲奉天金票兌國幣	貨	九三、六五	九三、五五
	期	九三、七〇	九三、五〇
▲哈爾濱國幣兌金票	貨	一〇六、七五	一〇六、九五
	限	一〇六、七五	一〇六、八〇
	期	一〇六、六〇	一〇六、七〇
▲開原國幣兌金票	貨	一〇六、七〇	｜
▲新京國幣兌金票	貨	一〇六、八〇	｜
▲公主嶺國幣兌金票	貨	一〇六、八〇	｜

（十六日後場）

		開盤	收盤
▲奉天奉票兌金票	貨	｜	｜
▲奉天鈔票兌國幣	貨	一三三、三〇	一三三、三〇
	期	一三三、三〇	一三三、三〇
▲奉天國幣兌金票	貨	一〇六、八〇	一〇六、九〇
▲奉天金票兌國幣	貨	九三、六〇	九三、五五
	期	九三、九〇	九三、五五
▲安東國幣兌金票	貨	一〇六、八〇	｜
▲新京國幣兌金票	貨	｜	｜
▲公主嶺國幣兌金票	貨	｜	｜
▲哈爾濱國幣對金票	貨	｜	｜
▲安東國幣兌金票	貨	一〇六、三〇	九九、〇〇
	限	一〇六、五〇	一四、〇〇
	期	一〇六、七〇	｜

▲煙台匯 國幣兌大洋

▲哈爾濱大豆（一市特國幣價）

	開盤	收盤
六月	一、〇六五〇	一、〇六五〇
七月	一、〇九五〇	一、〇七五〇
八月	一、一二五〇	一、〇九五〇

▲哈爾濱小麥（一市特國幣價）

	開盤	收盤
五月	一、四五五〇	一、四五五〇
六月	一、四六五〇	一、四五二五
七月	一、四八〇〇	一、四五七五

▲新京大豆

	開盤	收盤
五月	四、一九	四、六五
六月	四、三五	四、二一〇
七月	｜	｜

▲新京高粱

	開盤	收盤
六月	三、六二	三、六二
七月	三、七〇	三、六九
八月	三、七〇	三、六九

各地發送量

	大豆	高粱	豆餅	雜粮
▲開原	八車	｜	五車	｜
▲新京	三車	｜	五二車	一車
▲公主嶺	三八車	｜	七車	九車
▲四平街	二車	｜	｜	六車

失學好福音到了！凡青年男女們因經濟壓迫不能升學的、苦無相當技能、欲謀職業、本校爲補救此種缺憾起見、始創斯校、迄今七載、教授全是現代社會急需的學科、畢業後就有服務於社會的人材、不可錯過、速索簡章、決定方針

學技能 打字和簿記 神速良載 精

四個月畢業 全費十五元 附郵票三分即寄 簡章函索

奉天城內中街皮行胡同 華英打字學校啓

上海韓奇逢大醫士黑鷄白鳳丸

黑鷄白鳳丸主治功效經血不調、超前錯後、行經腹痛、白帶過多、久不生育子宮寒冷、腰腿痠痛、心跳、心忙、或久患小產、腹內有塊病者、頭迷四肢無力者、或飲食少進、夜不安眠、睡多惡夢者、行經血燒、或閉經、或成淡紅者、氣虛虧血、咳嗽痰喘、午後時燒、不正、邪病、及因生氣或房事所傷、以致崩漏者、凡患此病者宜服之也、每盒五圓

全國公司五十餘處

認明商標以防假冒

前北京國民政府內務部立案 北京國民政府全國註冊局註冊 實業部中央衛生試驗所化驗 國民政府實業部註冊 國民政府內政部立案化驗

廣告事件……電話三〇二五五三番

介紹大命相家郭經九

精奇神斷特指迷津之郭經九對於周易奇門揣骨相大批命理經驗二十餘年遐邇知名曾經算過文武官員紳商大賈閣名媛均神奇稱贊彰往查來定終身之興衰實前車之明鏡因郭君數理精妙特此介紹也請駕臨一談方知奇驗

介紹人 衣瑞亭 馬星垣 于耀昌 張益三 楊鴻彭 鄭贊周 金錫九 劉卜忱 陳錫侯

外埠函購須附郵票一百四十六分

凡東北各大藥房大商店願分銷者請與天津總號通函磋商可也

奉天總經理 軍署大街 震泰報館 中電話四二一七

哈爾濱道外正陽六道街口亨得利內柯爾登洋行經理

△招請外埠經理處 請向天津總號函索簡章

天津 天津西馬路大街 天祥市場 峻芝堂

總號 分號

天津特別市

▲直隸省長傳諭嘉獎 ▲驗註冊太原警處出示保護 ▲山西省署核准備案 ▲天津警廳化驗通行無阻 ▲江西省政府化驗 ▲漢口警處核准備案 ▲海關化驗路及山東國展會均得優等獎 ▲湖南禁煙會化驗 ▲全國鐵路行海內六十八年本堂自淸同治七年設立此丹專戒鴉片煙癮輕者一盒用天重者三盒分兩星期洛英等毒及大品質純潔藥性和平裝潢精美且飲食無增用功效偉大各省官廳化驗註冊復經天津煙台濟南河間黃縣神煥發已呈各省官廳化驗註冊沙河安國昌黎除無錫宣化縣鹿勝數收到各處謝函證明書▲前會試用成績卓著各戒報告每丹不付收回本現洋一元四角由舊歷六日在天津各報披露價特發聲明本堂發售此丹已歷三十日起每丸漲價兩角此後售假藥騙錢欺人者所可比擬是以月一年非似市上藉廣告此藥騙錢欺人者所可比擬是以本堂備有影印功效證明錄如將此廣告剪下附郵票二分當即奉閱

馮氏斷瘾救苦金丹

商部註冊 天津靈芝商標 中央衛生試驗所化驗全國禁煙委員會張主席題贈（除惡務盡）

展覽會得特獎（一百分）衛生局化驗註冊 ▲社會局出示保護

大連汽船出帆

▲奉天丸	●開往青島上海	五月十六日
▲青島丸		五月十九日
▲大連丸		五月廿一日
▲長平丸	●開往天津（塘沽）	五月十七日
▲天津丸		五月十九日
▲天潮丸		五月二十日
▲龍平丸	●開往龍口	五月十九日
▲山東丸	●開往營口	五月十九日
▲河南丸		五月廿一日
▲山東丸	●開往基隆高雄	五月廿六日
▲山西丸		六月五日
▲河北丸	●開往敦賀新潟伏木	五月十八日
▲河南丸		六月九日
▲遼河丸	●開往元山淸津雄基	五月二十日
▲濟通丸	●開往臺盧島	五月十八日
▲日東丸	●開往鎮南浦	五月十七日
▲天潮丸	●開往安東	五月十六日

專屬貨客經理店 永和公司
阪神航路 澤山兄弟商會
台灣航路 敷島町九二商會
乘船切符發賣所 大連伊勢町 ジャパン・ツーリスト・ビユロ

阿波共同汽船出帆

▲十六共同丸	●開往芝罘威海衛靑島	五月十八日
▲三十六共同丸	●開往芝罘威海衛仁川	五月廿二日
▲長山丸	●開往天津	五月二十日
▲長山丸	●開往仁川鎮南浦	五月廿六日
▲十八共同丸	●開往芝罘	五月十八日

大阪商船出帆

▲扶桑丸	●開往門司神戶（大阪）	五月十八日
▲西亞得爾丸		五月十九日
▲烏拉爾丸		五月二十日
▲哈爾濱丸		五月廿一日
▲熱河丸		五月廿二日
▲貝加爾丸		五月廿三日
▲特克馬丸		五月廿四日
▲烏斯利丸		五月廿五日
▲亞米利加丸		五月廿六日
▲吉林丸		五月廿七日
▲志摩丸	●開往天津	五月十七日
▲朝熊丸		五月廿五日
▲日東丸		六月二日
▲志摩丸	●開往橫濱	五月廿二日
▲朝熊丸		五月三十日
▲日東丸		六月十七日
▲山陽丸	●開往紐育	六月五日
▲大華丸	●開往基隆高雄	五月十八日
▲中華丸		五月廿八日

日淸汽船出帆

▲華山丸	●開往靑島上海香港廣東	五月卅一日
▲唐山丸		六月廿六日
▲嵩山丸		六月廿六日
▲盧山丸		六月十八日

政記輪船出帆

▲有利號	●開往龍口	五月二十日
▲公利號	●開往威海衛	五月十八日
▲永利號	●開往芝罘	五月十九日
▲順利號	●開往芝罘靑港廣	五月廿一日

三惠通行出帆

▲利通號	●開往仁、芝、威	五月十九日
▲昌平丸	●開往芝罘	五月十九日
▲神福丸	●開往安東	五月十七日
▲興國丸	●開往門宇尾今	五月三十日